



ΔΗΜΟΣ  
ΗΡΩΙΚΗΣ ΠΟΛΗΣ  
ΝΑΟΥΣΑΣ

# ΣΤΡΑΤΗΓΙΚΗ ΑΣΤΙΚΗΣ ΑΝΑΠΤΥΞΗΣ ΗΡΩΙΚΗΣ ΠΟΛΕΩΣ ΝΑΟΥΣΑΣ

Υποβολή πρότασης  
Β' Σταδίου  
για την Πρόσκληση:  
ΟΧΕ-ΒΑΑ εκτός Θεσσαλονίκης  
του ΠΕΠ ΚΜ 2014-2020

ΜΑΪΟΣ 2017



---

**ΕΝΤΥΠΟ ΥΠΟΒΟΛΗΣ ΠΡΟΤΑΣΗΣ σε Β ΣΤΑΔΙΟ:  
ΤΕΛΙΚΗ ΑΞΙΟΛΟΓΗΣΗ**

## **1. ΑΙΤΗΣΗ / ΣΥΝΟΠΤΙΚΑ ΣΤΟΙΧΕΙΑ**

## 1.1. ΥΠΟΨΗΦΙΑ ΑΣΤΙΚΗ ΑΡΧΗ / ΕΝΔΙΑΜΕΣΟΣ ΦΟΡΕΑΣ

### 1.1.1. Δήμος Ηρωικής Πόλεως Νάουσας

## 1.2. ΠΕΡΙΟΧΗ ΕΦΑΡΜΟΓΗΣ

Δημοτική Ενότητα Νάουσας: Είσοδος Πόλης, Περιφερειακός γύρω από το κτίριο Λόγγου Τουρπάλη - Σφαγείων - Ανοίξεως - Σταυρού Χωνού - Λάππα - Πλατεία Παναγίας - 17ης Οκτωβρίου - Αλέξανδρου Σβώλου - Δημαρχίας - Χριστοδούλου Λαναρά- Δημητρίου Πεχλιβάνου – Απολλωνιάδος- Αγ. Νικολάου- Κωστή Παλαμά - Γρηγορίου Βαρβαρέσσου - Κώπτα Σαμαρά -Στουμπάνων - Αριστοτέλη Κόκκινου - Αριστοτέλους - πρηνές Νοσοκομείου, εργοστασίου Βετλανς και Δημοτικού πάρκου - πεζόδρομος μεταξύ δημοτικού πάρκου και Λ.Α.Φ.Ν. – περιφερειακός.

## 1.3. ΝΟΜΙΜΟΣ ΕΚΠΡΟΣΩΠΟΣ

Ονοματεπώνυμο: Κουτσογιάννης Νικόλαος

Τίτλος / θέση: Δήμαρχος Ηρωικής Πόλεως Νάουσας

Στοιχεία επικοινωνίας: Δημαρχείας 30, 59200 Νάουσα. Τηλ. 2332350309, φαξ: 2332024620 email:

[Koutsogiannis@naoussa.gr](mailto:Koutsogiannis@naoussa.gr)

## 1.4. ΔΗΛΩΣΗ ΑΙΤΗΣΗΣ ΚΑΙ ΒΕΒΑΙΩΣΗ ΑΚΡΙΒΕΙΑΣ ΣΤΟΙΧΕΙΩΝ

.....

Ημερομηνία

.....

Υπογραφή / σφραγίδα

.....

## **2. ΠΕΡΙΟΧΗ ΕΦΑΡΜΟΓΗΣ ΚΑΙ ΣΚΟΠΙΜΟΤΗΤΑ**

## 2.1. ΠΑΡΟΥΣΙΑΣΗ ΤΗΣ ΠΕΡΙΟΧΗΣ ΕΦΑΡΜΟΓΗΣ ΚΑΙ ΤΗΣ ΣΚΟΠΙΜΟΤΗΤΑΣ

Η Περιοχή Εφαρμογής καταλαμβάνει έκταση 700 στρ. αποτελεί δηλ. το 33% περίπου της συνολικής έκτασης της πόλης (2.132 στρ.). Ο πληθυσμός της Περιοχής Εφαρμογής ανέρχεται σε 6.828 κατοίκους, βάσει της Απογραφής Πληθυσμού 2011 (δηλ. είναι το 36% του πληθυσμού της Νάουσας).

Η περιοχή εφαρμογής περιλαμβάνει το επιχειρηματικό και ιστορικό κέντρο της Νάουσας όπου συγκεντρώνονται οι περισσότερες εμπορικές χρήσεις, οι Δημόσιες υπηρεσίες, κατοικία, πληθώρα κηρυγμένων ιστορικών και διατηρητέων κτιρίων, τα παλιά βιομηχανικά κελύφη (κενά σήμερα) στα δυτικά, αλλά και το Δημοτικό Πάρκο στα ανατολικά. Την περιοχή διατρέχει ο ποταμός Αράπιτσα, εξαιρετικό στοιχείο φυσικού περιβάλλοντος με πυκνή παρόχθια βλάστηση.

### 2.1.1. Ακριβή όρια της Περιοχής Εφαρμογής

Αναλυτικά η **Περιοχή Εφαρμογής** περικλείεται από τις οδούς:

Είσοδος Πόλης, Περιφερειακός γύρω από το κτίριο Λόγγου Τουρπάλη - Σφαγείων - Ανοίξεως - Σταυρού Χωνού - Λάππα - Πλατεία Παναγίας - 17ης Οκτωβρίου - Αλέξανδρου Σβώλου - Δημαρχίας - Χριστοδούλου Λαναρά-Δημητρίου Πεχλιβάνου - Απολλωνιάδος Αγ. Νικολάου Κωστή Παλαμά - Γρηγορίου Βαρβαρέσσου - Κώπτα Σαμαρά -Στουμπάνων - Αριστοτέλη Κόκκινου - Αριστοτέλους - πρηνές Νοσοκομείου, εργοστασίου Βετλανς και Δημοτικού πάρκου - πεζόδρομος μεταξύ δημοτικού πάρκου και Λ.Α.Φ.Ν. –περιφερειακός.

### 2.1.2. Διοικητικές ενότητες που περιλαμβάνονται

Δημοτική Ενότητα Νάουσας

### 2.1.3. Υφιστάμενη κατάσταση

#### α. Δημογραφικά χαρακτηριστικά

Η **Περιοχή Εφαρμογής** καλύπτει το 33% της επιφάνειας του Οικισμού<sup>1</sup> και έχει μόνιμο πληθυσμό το 36% του συνόλου του Οικισμού. Η πυκνότητα πληθυσμού<sup>2</sup> στην Περιοχή Εφαρμογής είναι υψηλή, με 16 άτομα ανά στρέμμα, σε σχέση με τον Οικισμό (13 άτομα), με έντονες συγκεντρώσεις πυκνοτήτων<sup>3</sup> σε περίπου 30% των οικοδομικών τετραγώνων.

<sup>1</sup> Πόλη της Νάουσας

<sup>2</sup> Αφορά την καθαρή πυκνότητα, χωρίς το οδικό δίκτυο. Η μικτή πυκνότητα είναι 10 άτομα ανά στρέμμα αλλά κατά σημεία ξεπερνάει τα 11 ή και 12 άτομα ανά στρέμμα. Η μεγάλη διαφορά μεταξύ μικτής και καθαρής πυκνότητας οφείλεται κυρίως στην έκταση που καταλαμβάνουν ο ποταμός Αράπιτσα και το Δημοτικό Πάρκο (5% της επιφάνειας της Περιοχής Εφαρμογής)

<sup>3</sup> Πυκνότητες άνω του μέσου όρου της περιοχής εφαρμογής.

Στρατηγική Αστικής Ανάπτυξης Ηρωικής Πόλεως Νάουσας

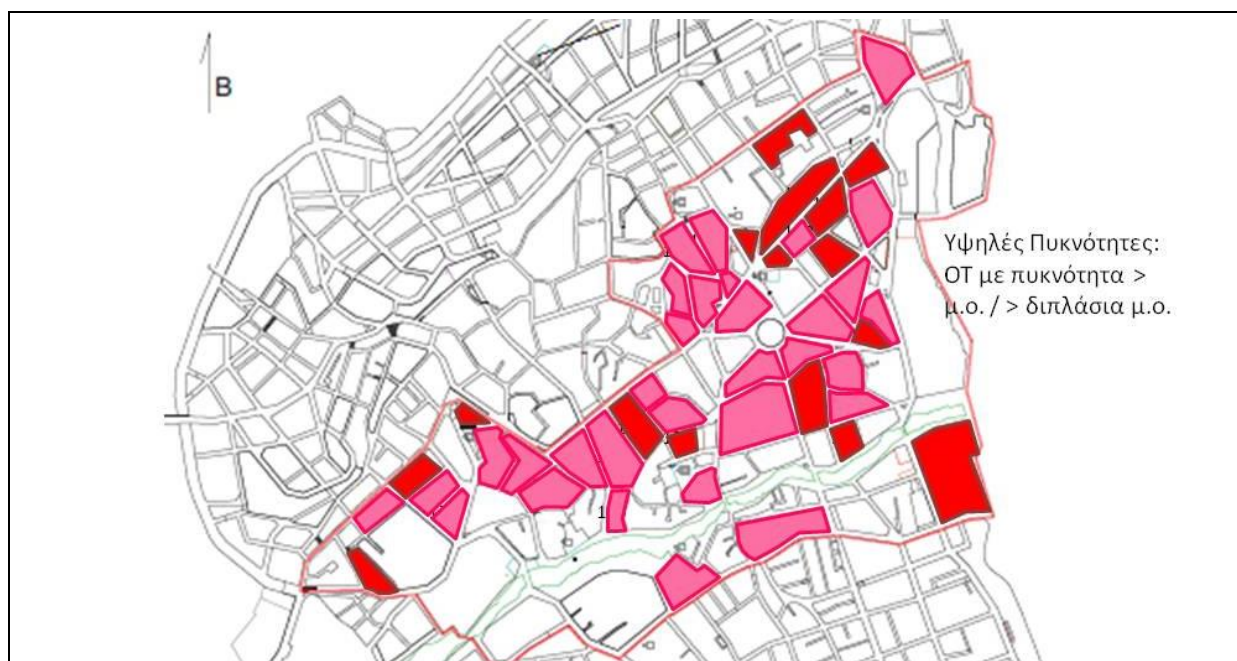

Χάρτης Πληθυσμιακής Πυκνότητας: ροζ=άνω του μ.ο. της περιοχής ΒΑΑ, κόκκινο= υπερδιπλάσια του μ.ο. της περιοχής.

α.1. Μεταβολή μόνιμου πληθυσμού<sup>4</sup>

Πίνακας Α.1.1.: Μεταβολή Πληθυσμού 1991-2001-2011

Έτος	Περιοχή Εφαρμογής	Οικισμός Νάουσας	Δημοτική Ενότητα Νάουσας (Δήμος 2001)	Περιφέρεια Κ. Μακεδονίας
1991		19.794	20.279	
2001		20.200	22.274	1.876.558
2011	6.828	18.882	21.152	1.882.108
<b>Μεταβολή πληθυσμού 2001-2011</b>	<b>-6,98%</b> <sup>5</sup>	<b>-6,98%</b>	<b>-5,30%</b>	<b>0,29%</b>
Μεταβολή πληθυσμού 1991-2001	2,01%	2,01%		

Ο ρυθμός μείωσης του πληθυσμού 2001 – 2011 είναι ιδιαίτερα υψηλός (-6,98%) και μεγαλύτερος από εκείνο που καταγράφεται στον Δήμο, ενώ στην Περιφέρεια υπάρχει οριακή αύξηση κατά 0,29%.

α.2. Γήρανση, Εξάρτηση πληθυσμού

Πίνακας Α.2.1.: Ηλικιακή διάρθρωση 2011

Ηλικία	0-14	15-34	35-64	+65
<b>Περιοχή Εφαρμογής (πληθυσμός)</b>	<b>857</b>	<b>1.565</b>	<b>2.770</b>	<b>1.636</b>
% Περιοχής Εφαρμογής επί συνόλου	13%	23%	41%	24%
Οικισμός (πληθυσμός)	2.782	4.221	7.875	4.004
% Οικισμού	15%	22%	42%	21%
% Περιφέρειας Κ.Μακεδονίας	15,10%			19,8%

Η ηλικιακή διάρθρωση τόσο της Περιοχής Εφαρμογής όσο και του Οικισμού είναι ιδιαίτερα επιβαρυνμένη λόγω

<sup>4</sup> Πηγή: ΕΛΣΤΑΤ α) Στοιχεία για Οικισμό & Δήμο από τις Απογραφές 1991, 2001 και 2011 , β) Εξειδικευμένα Στοιχεία Απογραφής 2011 για την Περιοχή Παρέμβασης ανά Οικοδομικό Τετράγωνο και ίδια επεξεργασία.

<sup>5</sup> Λόγω μη διάθεσης στοιχείων Απογραφής 2001 ανά Οικοδομικό Τετράγωνο, ο ρυθμός μεταβολής πληθυσμού στην Περιοχή Εφαρμογής λαμβάνεται ίσος με αυτόν του οικισμού, αν και οι Κοινωνικές Υπηρεσίες του Δήμου εκτιμούν ότι η μείωση είναι υψηλότερη από αυτή του οικισμού λόγω συγκέντρωσης υπερηλίκων.

Στρατηγική Αστικής Ανάπτυξης Ηρωικής Πόλεως Νάουσας

χαμηλών ποσοστών νέων (0-14) και υψηλών ηλικίας +65 σε σύγκριση με τα αντίστοιχα στοιχεία της Περιφέρειας. Εντός της Περιοχής Εφαρμογής υπάρχει συγκέντρωση υπερηλίκων (άνω του 30%) γύρω από την πλατεία Καρατάσσου, γύρω από την εκκλησία Μεταμορφώσεως και στο δυτικό άκρο (κοντά στα εγκαταλειμμένα βιομηχανικά κτίρια).

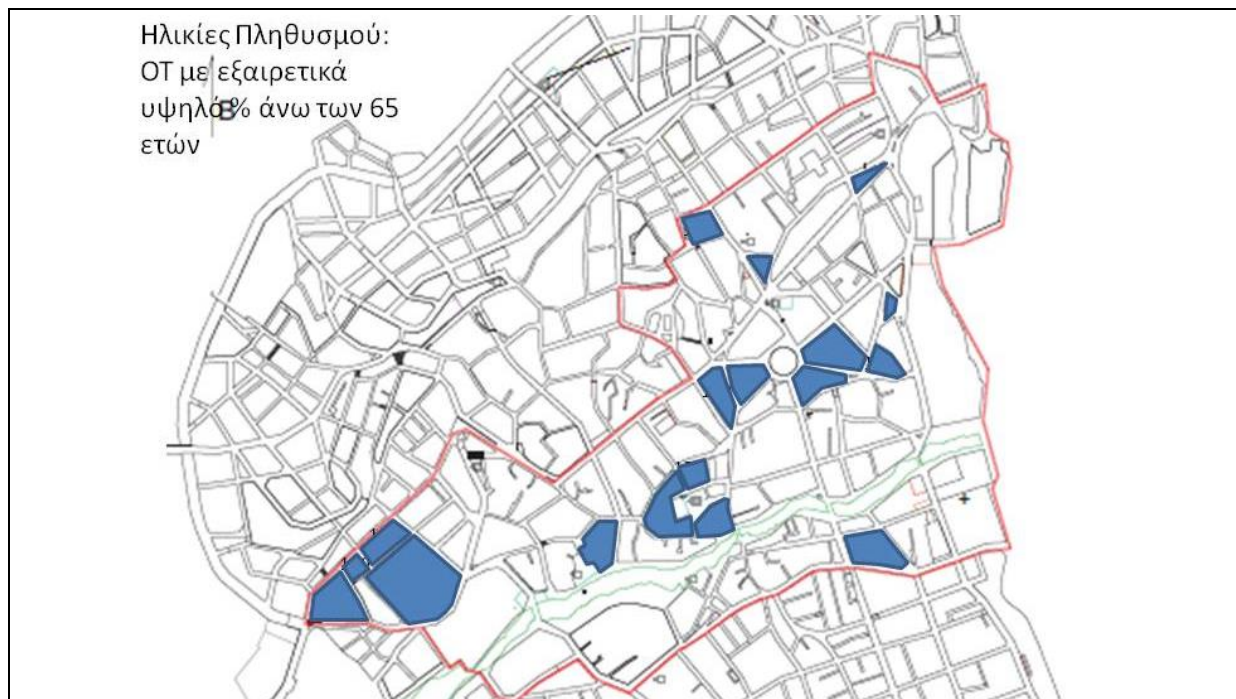

Πίνακας Α.2.2.: Δείκτης γήρανσης<sup>6</sup>:

Περιοχή Εφαρμογής	Οικισμός Νάουσας	Περιφέρεια Κ. Μακεδονίας
1,9	1,46	1,31

Πίνακας Α.2.3.: Δείκτης εξάρτησης<sup>7</sup>

Περιοχή Εφαρμογής	Οικισμός Νάουσας	Περιφέρεια Κ. Μακεδονίας
0,57	0,56	0,53

<sup>6</sup> Η αναλογία του γεροντικού πληθυσμού (ηλικίας 65 ετών και άνω) προς τον ηλικιακά νεότερο (0 - 14 ετών)

<sup>7</sup> Η αναλογία του μη οικονομικά ενεργού πληθυσμού (ηλικίας 0 - 14 και 65 ετών και άνω) προς τον οικονομικά ενεργό πληθυσμό (15 -64 ετών).



Στρατηγική Αστικής Ανάπτυξης Ηρωικής Πόλεως Νάουσας

α.3. Εκπαιδευτικό επίπεδο, Αναλφαβητισμός

Πίνακας Α.3.1. Επίπεδο εκπαίδευσης πληθυσμού:

Επίπεδο εκπαίδευσης	ΠΕΡΙΟΧΗ ΕΦΑΡΜΟΓΗΣ		ΟΙΚΙΣΜΟΣ ΝΑΟΥΣΑΣ		ΠΕΡ. Κ.ΜΑΚ
	πλήθος	%	πλήθος	%	%
Διδακτορικό	11	0,2%	22	0,12%	0,41%
Μεταπτυχιακό	44	0,6%	110	0,58%	1,21%
Πτυχίο Παν/μίου-Πολ/χνείου και ισότιμων σχολών	610	8,9%	1.560	8,26%	9,75%
Πτυχίο ΑΤΕΙ, ΑΣΠΑΙΤΕ και ισότιμων σχολών	336	4,9%	919	4,87%	4,21%
Πτυχίο ανώτερων επαγγελματικών σχολών	53	0,8%	101	0,53%	0,56%
Πτυχίο μεταδευτεροβάθμιας εκπαίδευσης (ΙΕΚ, Κολέγια κλπ.)	304	4,5%	831	4,40%	4,52%
<b>ΣΥΝΟΛΟ ΜΕΤΑΔΕΥΤΕΡΟΒΑΘΜΙΑΣ &amp; ΤΡΙΤΟΒΑΘΜΙΑΣ</b>	<b>1.358</b>	<b>19,9%</b>	<b>3.543</b>	<b>18,76%</b>	<b>20,65%</b>
Απολυτήριο Λυκείου (Γενικού, Εκκλησιαστικού κλπ.)	1.348	19,7%	2.935	15,54%	18,76%
Πτυχίο Επαγγελματικού Λυκείου	203	3,0%	767	4,06%	3,91%
Πτυχίο Επαγγελματικών Σχολών	206	3,0%	605	3,20%	2,64%
<b>ΣΥΝΟΛΟ ΔΕΥΤΕΡΟΒΑΘΜΙΑΣ</b>	<b>1.757</b>	<b>25,7%</b>	<b>4.307</b>	<b>22,81%</b>	<b>25,32%</b>
Απολυτήριο τριτάξιου Γυμνασίου	665	9,7%	1.914	10,14%	10,86%
Απολυτήριο Δημοτικού	1.967	28,8%	5.537	29,32%	23,99%
Εγκατέλειψε το Δημοτικό, αλλά γνωρίζει γραφή και ανάγνωση	299	4,4%	928	4,91%	4,70%
Ολοκλήρωσε την προσχολική αγωγή	384	5,6%	1.228	6,50%	6,29%
Δεν γνωρίζει γραφή και ανάγνωση	84	1,2%	314	1,66%	1,76%
Μη κατατασσόμενοι (άτομα γεννηθέντα μετά την 1/1/2005)	314	4,6%	1.111	5,88%	6,44%
<b>ΣΥΝΟΛΟ ΠΡΩΤΟΒΑΘΜΙΑΣ, ΥΠΟΧΡΕΩΤΙΚΗΣ &amp; ΑΝΑΛΦΑΒΗΤΩΝ</b>	<b>3.713</b>	<b>54,4%</b>	<b>11.032</b>	<b>58,43%</b>	<b>54,04%</b>
<b>ΓΕΝΙΚΟ ΣΥΝΟΛΟ</b>	<b>6.828</b>	<b>100,0%</b>	<b>18.882</b>	<b>100%</b>	<b>100%</b>

Το επίπεδο εκπαίδευσης στην Περιοχή Εφαρμογής είναι υψηλό, συγκρίσιμο με αυτό της Περιφέρειας, με 19,9% του πληθυσμού με τριτοβάθμια εκπαίδευση, 25,7% δευτεροβάθμια και με πολύ χαμηλό ποσοστό αναλφάβητων. Παρατηρείται συγκέντρωση ατόμων τριτοβάθμιας εκπαίδευσης στο κέντρο της περιοχής γύρω από την Πλατεία Καρατάσου και αντίστοιχα συγκέντρωση πρωτοβάθμιας και αναλφάβητων πιο περιφερειακά.

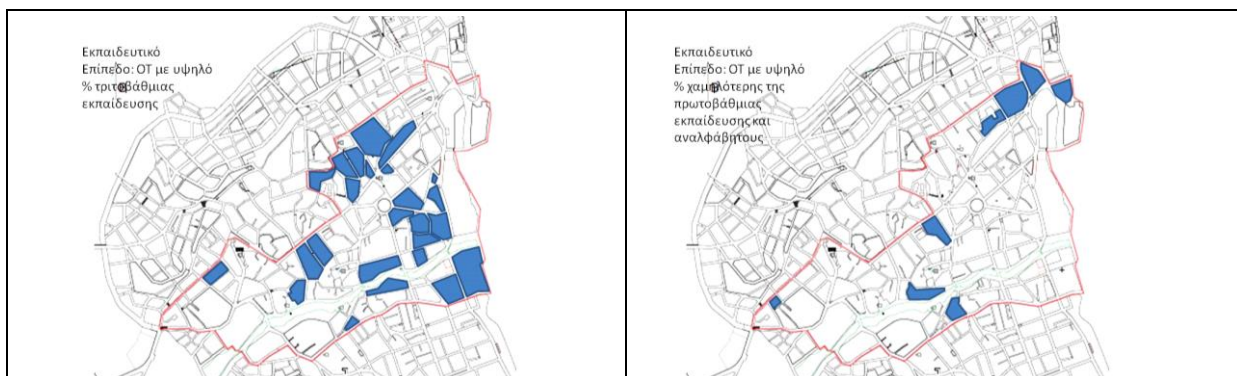

Στρατηγική Αστικής Ανάπτυξης Ηρωικής Πόλεως Νάουσας

Πίνακας Α.3.2. Σχολική Διαρροή<sup>8</sup>

	Εγγεγραμμένοι Μαθητές 2015-2016	Ανεπαρκούς Φοίτησης & με Διακοπή Φοίτησης	
Δευτεροβάθμια Εκπ. Νομός Ημαθίας	9334	681	7,30%
Γυμνάσια Ν. Ημαθίας	4763	348	7,3%
Δευτεροβάθμια Εκπ. Οικισμός Νάουσας	1534	82	5,3%
Γυμνάσια Νάουσας	614	26	4,2%
Λύκεια Νάουσας	920	56	6,1%

Το σύνολο των μαθητών Γυμνασίου του Νομού Ημαθίας<sup>9</sup> που εγγράφηκαν στο Γυμνάσιο το έτος 2013-2014 ανέρχεται σε 4.793 και αυτοί που διέκοψαν σε 310, ήτοι σχολική διαρροή 6,5% έναντι 3,7% της Περιφέρειας. Η σχολική διαρροή στον οικισμό της Νάουσας κυμαίνεται σε παρόμοια επίπεδα με μικρή υστέρηση.

### β. Κοινωνικά χαρακτηριστικά

Τα εκπαιδευτικά κτίρια εντός της περιοχής είναι κυρίως παλαιά, αλλά έχουν υποστεί κτιριακή και εν μέρει ενεργειακή αναβάθμιση.

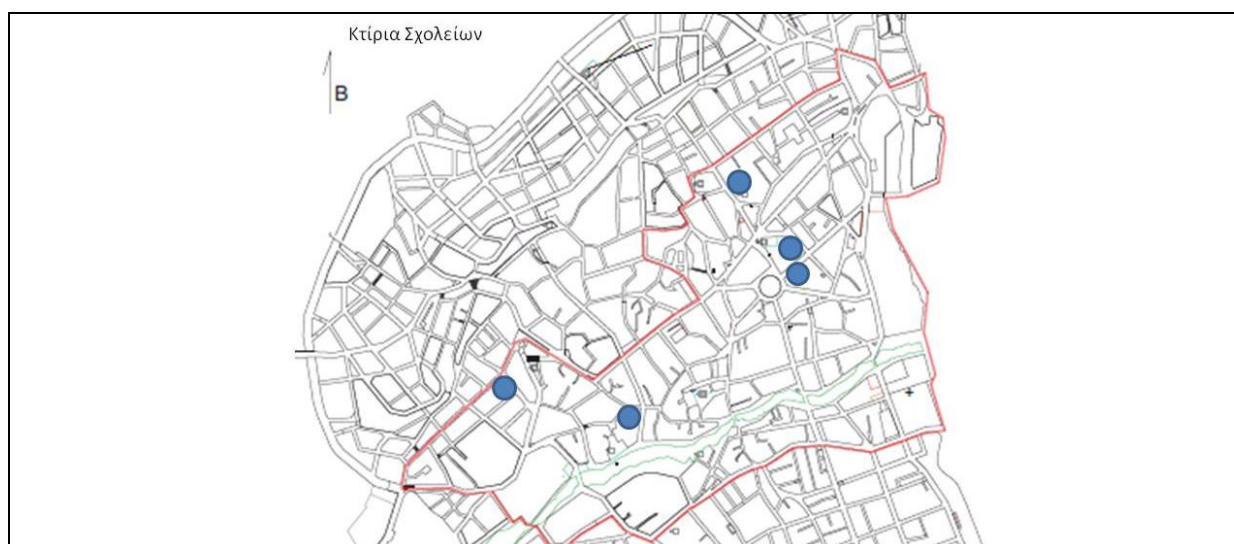

Πίνακας Β.1.1 Υποδομές Εκπαίδευσης<sup>10</sup>

	Οικισμός	Περιοχή Εφαρμογής
Νηπιαγωγεία	10 & 1 Ειδικό	5
Δημοτικά	10 & 1 Ειδικό	6
Γυμνάσια	3	1
Λύκεια	2 ΓΕΛ, 1 ΕΠΑΛ, 1 ΕΠΑΣ, 1 ΣΕΚ, 1 ΕΕΕΚΕ	-

<sup>8</sup> Πηγή: Διεύθυνση Δευτεροβάθμιας Ημαθίας, βάση δεδομένων «myschool»

<sup>9</sup> Πηγή: ΕΛΣΤΑΤ, [www.statistics.gr](http://www.statistics.gr) : 1) Μαθητές γυμνασίων, Στοιχεία έναρξης σχολικού έτους 2013/14 , 2) ΓΥΜΝΑΣΙΑ - ΜΑΘΗΤΕΣ ΠΟΥ ΔΙΕΚΟΨΑΝ ΤΗ ΦΟΙΤΗΣΗ ΓΙΑ ΟΠΟΙΟΔΗΠΟΤΕ ΛΟΓΟ, ΣΤΟΙΧΕΙΑ ΛΗΞΕΩΣ ΣΧΟΛ. ΕΤΟΥΣ 2013 / 2014, ΕΤΗ ΓΕΝΝΗΣΗΣ 1993-2001

<sup>10</sup> Πηγή: <http://dideimathias.gr/>, <http://dipe.ima.sch.gr/>

Στρατηγική Αστικής Ανάπτυξης Ηρωικής Πόλεως Νάουσας

Στην Πρωτοβάθμια υγεία, το πρώην ΙΚΑ - εντός της Περιοχής Εφαρμογής - έχει μετατραπεί σε μονάδα ΠΕΔΥ, που όμως είναι υποστελεχωμένη και υπολειτουργεί. Επίσης εντός περιοχής, λειτουργεί το πρώην Γενικό Νοσοκομείο Νάουσας, νυν Νοσοκομείο Ημαθίας, το οποίο τα τελευταία χρόνια είναι υποστελεχωμένο. Εν τούτοις, δεν έχουν παρουσιαστεί μέχρι σήμερα ανυπέρβλητες ελλείψεις.

Όσον αφορά την Πρόνοια και τις κοινωνικές υπηρεσίες, έχει γίνει μεγάλη προσπάθεια να οργανωθεί ένα δίκτυο προστασίας. Ο Δήμος, σε συνεργασία με το Ίδρυμα Δημούλα, λειτουργεί το Κέντρο Συμβουλευτικής, με μία ψυχολόγο και μία κοινωνική λειτουργό. Κοινωνικές υπηρεσίες ολοκληρωμένα στο Δήμο προσφέρει το Κέντρο Κοινωνικής Προστασίας και Αλληλεγγύης του Δήμου Νάουσας, το αυτοτελές νομικό πρόσωπο του Δήμου, το οποίο λειτουργεί:

- Παιδικούς και βρεφονηπιακούς σταθμούς
- Κέντρο Δημιουργικής Απασχόλησης Ατόμων με Αναπηρία.
- Κέντρο Δημιουργικής Απασχόλησης παιδιών.
- Κέντρο Ημερήσιας Φροντίδας Ηλικιωμένων, τόσο στην πόλη της Νάουσας όσο σε και σε όλες τις τοπικές κοινότητες.

Ο οικισμός εξυπηρετείται από το Γηροκομείο Νάουσας, εκτός Περιοχής Εφαρμογής, δυναμικότητας 80 φιλοξενούμενων ηλικιωμένων που είναι ΝΠΙΔ, τον προϋπολογισμό του οποίου εγκρίνει κάθε χρόνο το Δημοτικό Συμβούλιο

**Οι δράσεις αντιμετώπισης φτώχειας** που έχει υλοποιήσει μέχρι τώρα ο Δήμος έχουν μεγάλη συμμετοχή :

- Ταμείο Επισιτιστικής Βοήθειας Απόρων με 1.700 δικαιούχους
- Κάρτας σίτισης 380 δικαιούχοι
- Κοινωνικό φροντιστήριο 120 παιδιά άπορων οικογενειών

**Βάση των καταγεγραμμένων στοιχείων από το δίκτυο κοινωνικών δομών του Δήμου οι εξυπηρετούμενες οικογένειες που ανήκουν στις ευπαθείς ομάδες πληθυσμού είναι πάνω από 1.200, ήτοι περίπου 3300 άτομα (18% του πληθυσμού της πόλης)**

Οι δράσεις αντιμετώπισης φτώχειας από άλλους Φορείς:

- Το συσσίτιο της Ιεράς Μητρόπολης της Νάουσας, προσφέρει καθημερινά μαγειρεμένο φαγητό σε 117 πολίτες.
- Το περιφερειακό Τμήμα Ερυθρού Σταυρού Νάουσας προσφέρει σε 108 οικογένειες ρουχισμό τρόφιμα.

**Πίνακας Β.1.2. Συμβάντα εγκληματικότητας στην Νάουσα<sup>11</sup>**

Έτος	κλοπές-διαρρήξεις	περιπτώσεις ναρκωτικών
2014	97	28
2015	61	9
2016	47	8

Η εγκληματικότητα στην Νάουσα είναι **σχετικά χαμηλή**<sup>12</sup>. Σημαντικές εστίες παραβατικότητας εντοπίζονται στα περίγυρ των ανενεργών βιομηχανικών κτιρίων. Στο σύνολο των έξι Νομών της Περιφέρειας (πλην Θεσσαλονίκης) το 2015 οι κλοπές ήταν 2.100 και ναρκωτικών 857.

#### γ. Διάρθρωση οικονομίας

<sup>11</sup> Πηγή: Τμήμα Ασφάλεια Νάουσας.

<sup>12</sup> Εκτός στην περιοχή των εγκαταλειμμένων κτιρίων.

Στρατηγική Αστικής Ανάπτυξης Ηρωικής Πόλεως Νάουσας

Οι κύριες πηγές εισοδήματος προέρχονται από:

1) τον Πρωτογενή τομέα: που **απασχολεί το 13,8% του εργατικού δυναμικού** του οικισμού<sup>13</sup>. Η περιοχή αποτελεί έναν από τους σημαντικότερους πυρήνες αγροτικής παραγωγής στην χώρα. **Καλλιεργούνται εξαιρετικής ποιότητας φρούτα, αμπέλια και λαχανικά**. Η Νάουσα περιλαμβάνει σχεδόν στο σύνολό της την **ζώνη παραγωγής του Οίνου Ονομασίας Προελεύσεως Ανωτάτης Ποιότητας (Ο.Π.Α.Π.) «Νάουσα», του δημοφιλούς ξινόμαυρου**. Οι περίπου 10 Γεωργικοί Συνεταιρισμοί της περιοχής είναι πιστοποιημένοι και έχουν σημαντικές εξαγωγές.

2) τον Δευτερογενή τομέα: που **απασχολεί το 14,2%** και ειδικότερα την τυποποίηση - εμπορία - διαχείριση των νωπών προϊόντων, την οινοπαραγωγή και **την φθίνουσα κλωστοϋφαντουργία**. Η μεταποιητική δραστηριότητα στην περιοχή ξεκινά από το 1875 όταν ιδρύεται η κλωστοϋφαντουργία «Λόγγου- Τουρπάλη» (η πρώτη βιομηχανία στα Βαλκάνια). Λειτουργήσαν σημαντικές κλωστοϋφαντουργικές μονάδες με διασυνδέσεις στην Ευρώπη λόγω της δωρεάν ενέργειας που παρείχαν τα νερά του ποταμού Αράπιτσα, της ύπαρξης κεφαλαίων από την εμπορική δραστηριότητα καθώς και των γνώσεων των Ναουσαίων στην υφαντουργία. **Όμως σταδιακά τα τελευταία 25 χρόνια έκλεισαν με αποτέλεσμα να ανέλθει η ανεργία σε 25-30%.**

Σε αντίθεση, **ο τομέας της οινοποιίας βρίσκεται σε άνθηση**. Η ποιότητα των κρασιών της Νάουσας έχει αναγνωρισθεί διεθνώς. Το 1987 ανακηρύχθηκε **Διεθνής Πόλη Οίνου και Αμπέλου**. Υπάρχουν 8 επισκέψιμα οινοποιία στην Νάουσα, ένα στα όρια της Περιοχής Εφαρμογής.

3) τον Τριτογενή τομέα με έμφαση στο εμπόριο που **απασχολεί το 19,3%** εργατικού δυναμικού, και στην παροχή υπηρεσιών τουριστικού χαρακτήρα που **απασχολεί το 7,3%**.

**Η τουριστική κίνηση ποικίλει τόσο όσον αφορά τον τύπο των τουριστών, την τουριστική δραστηριότητα (αθλητές, φυσιολάτρες, επιστήμονες κλπ), και την έντασή της στην διάρκεια του έτους:**

- κατά τους χειμερινούς μήνες (Σαββατοκύριακα): επισκέπτονται την πόλη τουρίστες των χιονοδρομικών κέντρων Σελίου και 3-5 Πηγαδιών
- κατά την διάρκεια των γιορτών της Αποκριάς (15μερο): εισρέουν στην ευρύτερη περιοχή 25 έως 30 χιλιάδες επισκέπτες<sup>14</sup>.
- στις εκδηλώσεις «Νάουσα Πόλη του Οίνου» αλλά και καθ' όλη την διάρκεια του έτους: περί τους 10.000 επισκέπτες<sup>15</sup>.
- η κίνηση στο άλσος Αγίου Νικολάου υπολογίζεται σε 800.000 επισκέπτες ετησίως κυρίως τους καλοκαιρινούς μήνες
- επισκέπτες από τον αρχαιολογικό χώρο της Βεργίνας<sup>16</sup>: εκτιμάται ότι μικρό τμήμα επισκέπτεται και την Νάουσα, ενώ 30% εκδράμουν και σε σημεία του ορεινού όγκου του Δήμου.
- Υπολογίζεται ότι πραγματοποιούνται 40 έως 50 συνέδρια ετησίως με 20 έως 200 σύνεδρους κάθε φορά στους συνεδριακούς χώρους του Δήμου και των ξενοδοχείων της περιοχής.

**Η περιοχή διαθέτει πλεονεκτήματα σε σχέση με τον τουριστικό τομέα και η εκτίμηση της εν δυνάμει ζήτησης στην περιοχή είναι αυξητική**. Η Νάουσα διαθέτει 15 ξενοδοχειακές μονάδες<sup>17</sup> (μέσης δυναμικότητας 50 κλινών), εκ των οποίων 2 βρίσκονται εντός της Περιοχής Εφαρμογής μέσης

<sup>13</sup> Απογραφή 2011, οικισμός Νάουσας

<sup>14</sup> Ανεπίσημα στοιχεία της Τροχαίας Ναούσης.

<sup>15</sup> Εκτιμήσεις από την Ένωση Οινοπαραγωγών του Αμπελώνα της Μακεδονίας (ENOAM)

<sup>16</sup> Κόβονται 400.000 εισιτήρια ετησίως

<sup>17</sup> Πηγή: Ένωση Ξενοδόχων Ημαθίας

Στρατηγική Αστικής Ανάπτυξης Ηρωικής Πόλεως Νάουσας

δυναμικότητας 22 κλινών, Α Κατηγορίας, σε παραδοσιακά κτίρια.

**Πίνακας Γ.1.1 Επιχειρήσεις ανά κλάδο**<sup>18</sup>

ΓΕΩΡΓΙΑ, ΚΤΗΝΟΤΡΟΦΙΑ, ΘΗΡΑ	13
ΕΜΠΟΡΙΟ, ΣΥΝΤΗΡΗΣΗ, ΕΠΙΣΚΕΥΗ ΟΧΗΜΑΤΩΝ	65
ΛΙΑΝΙΚΟ ΕΜΠΟΡΙΟ	448
ΜΕΤΑΠΟΙΗΤΙΚΕΣ ΒΙΟΜΗΧΑΝΙΕΣ/ΒΙΟΤΕΧΝΙΕΣ	172
ΠΑΡΟΧΗ ΥΠΗΡΕΣΙΩΝ	153
ΧΟΝΔΡΙΚΟ ΕΜΠΟΡΙΟ	213
<b>ΣΥΝΟΛΟ</b>	<b>1.064</b>

Οι 888 επιχειρήσεις (83%) είναι ατομικές. Εκτιμάται ότι περίπου το 40% των επιχειρήσεων χωροθετούνται εντός της Περιοχής Εφαρμογής που αποτελεί και το εμπορικό κέντρο της πόλης.

**Πίνακας Γ.1.2. Ενάργξεις – Διακοπές Επιχειρήσεων**<sup>19</sup>

Έτος	Ενάργξεις	Διακοπές
2007	37	88
2008	59	74
2009	42	91
2010	59	121
2011	61	137
2012	59	116
2013	47	80
2014	54	56
2015	28	50
<b>Σύνολο</b>	<b>446</b>	<b>813</b>

Το ισοζύγιο ενάργξεων-διακοπών επιχειρήσεων είναι αρνητικό όλα τα έτη.

<sup>18</sup> Πηγή: Επιμελητήριο Ημαθίας Εγγεγραμμένες Επιχειρήσεις (Οκτώβριο 2016)

<sup>19</sup> Πηγή: Επιμελητήριο Ημαθίας Εγγεγραμμένες – Διαγραφείσες Επιχειρήσεις (Οκτώβριο 2016). Η διαγραφή από το Επιμελητήριο δεν ήταν υποχρεωτική, ως εκ τούτου εκτιμάται ότι οι επιχειρήσεις που σταμάτησαν να λειτουργούν είναι περισσότερες.



#### δ. Απασχόληση

Πάνω από το μισό (51,2%) των ανδρών της Περιοχής Εφαρμογής<sup>20</sup> και πάνω από τα 2/3 των γυναικών (67,7%) αποτελείται από οικονομικά μη ενεργά άτομα<sup>21</sup>. Για τους άνδρες, η πλειονότητα αποτελείται από μαθητές (31%) και συνταξιούχους (56%)<sup>22</sup>, ενώ στις γυναίκες, από μαθήτριες (20%), συνταξιούχους (45%) και ασχολούμενες με τα οικιακά (26,5%)<sup>23</sup>. Παρατηρείται μεγαλύτερος αριθμός συνταξιούχων και για τα δύο φύλα απ' ότι για τον Οικισμό.

Σε σύνολο 2760 οικονομικά ενεργών ατόμων στην Περιοχή Εφαρμογής το 2011, απογράφονται 666 άνεργοι (24%<sup>24</sup>) και 2094 απασχολούμενοι (76%). Οι απασχολούμενοι είναι κατά 14% στον πρωτογενή, 17% στο δευτερογενή και 69% στον τριτογενή τομέα. Σε σχέση με την Περιφέρεια και τη Χώρα η Νάουσα και η Περιοχή Εφαρμογής είναι πιο αγροτική και λιγότερο τριτογενοποιημένη.



Η μεγάλη πλειοψηφία (73,5%) είναι παλαιοί άνεργοι (65% στην ηλικιακή κλάση 35-64) με οξυμένη αναλογία ανέργων στο δευτερογενή τομέα<sup>25</sup> και μόνο το 26,5% νέοι άνεργοι (89% στην ηλικιακή κλάση 15-34)<sup>26</sup>. Η Περιοχή Εφαρμογής εμφανίζει υψηλότερο ποσοστό παλαιών ανέργων από τον Οικισμό. Χωρικές συγκεντρώσεις με υψηλό ποσοστό ανέργων<sup>27</sup> παρατηρούνται στην είσοδο της πόλης και κοντά στα βιομηχανικά

κτίρια.

Ιστορικά σημειώθηκε α) αύξηση της απασχόλησης μεταξύ 1991-2001 και μετά μείωση μεταξύ 2001-2011, β) σταθερή διαχρονικά αύξηση ανέργων, μαθητών και συνταξιούχων και γ) σταδιακή μείωση των απασχολούμενων με τα οικιακά σε όλη την εικοσαετία 1991-2011. Η πόλη της Νάουσας και η Περιοχή Εφαρμογής είχαν το 2011 χαμηλότερο ποσοστό εργαζόμενων (30% σε σύγκριση με >32% σε Δήμο και Δ.Ενότητα, 38,5% Περιφέρεια)

<sup>20</sup> Τα ποσοστά είναι περίπου ίδια και για την πόλη της Νάουσας.

<sup>21</sup> ΕΛΣΤΑΤ, Στοιχεία Απογραφής Πληθυσμού 2011, σε επίπεδο Ο.Τ., ίδια επεξεργασία.

<sup>22</sup> Τα ποσοστά για την πόλη της Νάουσας είναι αντίστοιχα: μαθητές (32%) και συνταξιούχοι (53%).

<sup>23</sup> Τα ποσοστά για την πόλη της Νάουσας είναι αντίστοιχα: μαθήτριες (22%), συνταξιούχοι (41%) και ασχολούμενες με τα οικιακά (27%).

<sup>24</sup> Και ποσοστό 9,8 % του συνόλου του πληθυσμού της περιοχής εφαρμογής.

<sup>25</sup> Για κάθε 10 απασχολούμενους, στον πρωτογενή τομέα αντιστοιχούν 1,2 άνεργοι, στο δευτερογενή τομέα 5 άνεργοι και στον τριτογενή τομέα 2 άνεργοι. Η πλειοψηφία των ανέργων του δευτερογενή τομέα είναι από τη μεταποίηση.

<sup>26</sup> Δηλ. που αναζητούν για πρώτη φορά εργασία.

<sup>27</sup> Άνω του 15% επί του πληθυσμού.

Στρατηγική Αστικής Ανάπτυξης Ηρωικής Πόλεως Νάουσας

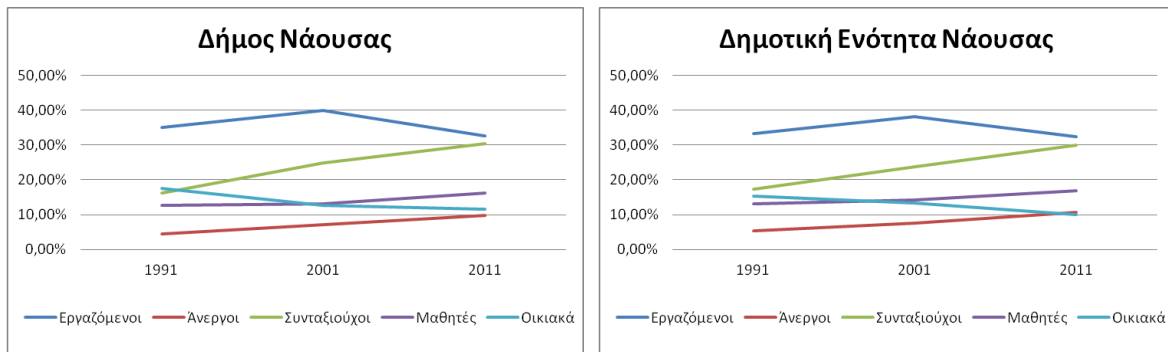

Σε σύγκριση με το μ.ο. της Χώρας, και της Περιφέρειας ΚΜ η Περιοχή Εφαρμογής επιδεικνύει<sup>28</sup>:

- **αυξημένα ποσοστά ανέργων** σε σχέση με τον οικονομικά ενεργό πληθυσμό<sup>29</sup>
- **αυξημένα ποσοστά ανέργων στους απόφοιτους ανώτερης και ανώτατης εκπαίδευσης<sup>30</sup> και στους απόφοιτους Λυκείου και μεταδευτεροβάθμιας εκπαίδευσης<sup>31</sup>, και**
- **σημαντικό ποσοστό απασχολούμενων μερικής απασχόλησης** (10,8%) εκ των οποίων τα 2/3 εργάζονται κάτω από 20 ώρες την εβδομάδα<sup>32</sup>.

Το πρόβλημα της ανεργίας στη Νάουσα δεν οφείλεται στην πρόσφατη οικονομική κρίση. Σύμφωνα με τα στοιχεία ΟΑΕΔ, φαίνεται ότι αρχικά οξύνθηκε από την κρίση, αλλά τώρα παρατηρείται ύφεση<sup>33</sup>.

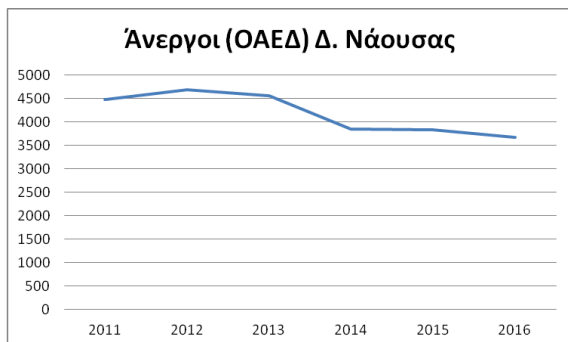

Σήμερα<sup>34</sup> δελτία ανέργων ΟΑΕΔ - στο Δήμο Νάουσας - κατέχουν 3.054 άτομα, εκ των οποίων το 12,5% δεν αναζητεί πλέον εργασία. Το προφίλ των ανέργων που αναζητούν εργασία έχει ως εξής:

- **το 14% είναι ηλικίας 54-65 ετών,**
- **το 37% είναι νέοι**
- **το 48% είναι μακροχρόνια άνεργοι (> 12 μηνών),**
- **το 58% είναι γυναίκες<sup>35</sup>.**

Απουσιάζουν παντελώς στοιχεία σχετικά με την έκταση της άτυπης απασχόλησης.

**ε. Κίνδυνος κοινωνικού αποκλεισμού**

<sup>28</sup> Βάσει στοιχείων από την Απογραφή Πληθυσμού 2011 (ΕΛΣΤΑΤ).

<sup>29</sup> 21,8% Κ.Μακεδονία και 18,7% Χώρα

<sup>30</sup> 20% Δ.Νάουσας, 15,4% Κ.Μακεδονία και 13,2% Χώρα

<sup>31</sup> 24,9% Δ.Νάουσας, 24,2% Κ.Μακεδονία και 20,6% Χώρα

<sup>32</sup> Για το 13,6% των ατόμων αυτών, η «μη ύπαρξη εργασίας πλήρους απασχόλησης» και η «εποχικότητα» είναι ο συνηθέστερος λόγος των μειωμένων ωρών εργασίας σε αντίθεση με το μόλις 4,8% σε επίπεδο χώρας και το 6,3% σε επίπεδο Κ.Μακεδονίας. Η μεγάλη αυτή διαφορά δείχνει το μέγεθος του προβλήματος εξεύρεσης εργασίας στην περιοχή της Νάουσας.

<sup>33</sup> Πιθανόν όμως τα στοιχεία αυτά να υποκρύπτουν την αποχώρηση κάποιων ατόμων από την αγορά εργασίας.

<sup>34</sup> Στοιχεία ΟΑΕΔ Μαΐου 2016

<sup>35</sup> Δεν υπάρχουν αξιόπιστα στοιχεία για το ποσοστό των ανέργων ΟΑΕΔ που διαμένει στον Οικισμό ή στην Περιοχή Εφαρμογής.

Στρατηγική Αστικής Ανάπτυξης Ηρωικής Πόλεως Νάουσας

Ο Οικισμός και η Περιοχή Εφαρμογής δεν περιλαμβάνουν ιδιαίτερες συγκεντρώσεις πληθυσμιακών ομάδων (Ρομά, μετανάστες, ή πρόσφυγες) που υπόκεινται σε κίνδυνο διακρίσεων. Η μόνη πληθυσμιακή ομάδα σε κίνδυνο κοινωνικού αποκλεισμού είναι τα Άτομα με Αναπηρία. Τα καταγεγραμμένα ΑμεΑ (ωφελούμενοι) από τοπικούς φορείς είναι 65 και αντιστοιχούν στο 0,4% του μόνιμου πληθυσμού:

Πίνακας Ε.1.1. Εξυπηρετούμενα ΑμεΑ

Φορείς/Κατηγ. ΑμεΑ	Νοητική Υστέρηση	Αυτισμό	Κωφοί/ βαρήκοοι	Σύνδρομο Down	Τυφλοί	Κινητικά Προβλήματα	Σύνολο
Ειδικό Σχολείο Νάουσας	7	4				1	11 <sup>36</sup>
Ειδικό Νηπ. Νάουσας			1				1
Εργαστήριο Επαγγελμ. Εκπαίδευσης	9	5		3		7	24
ΚΔΑΠ ΜΕΑ	9			4		2	15
"Υφάδι"	11			1	1	1	14
<b>Σύνολο</b>	<b>36</b>	<b>9</b>	<b>1</b>	<b>8</b>	<b>1</b>	<b>11</b>	<b>65</b>

Το ποσοστό αυτό είναι χαμηλότερο του εθνικού μέσου όρου (>9% του πληθυσμού) και εκτιμάται ότι υπάρχουν πολλά «μη καταγεγραμμένα» και «μη εξυπηρετούμενα» ΑμεΑ<sup>37</sup>. Μία εκτίμηση – με βάση τον αριθμό καταγεγραμμένων ΑμεΑ σε σχολική ηλικία ως ποσοστό του αντίστοιχου πληθυσμού – φέρνει το συνολικό αριθμό (όλων των ηλικιών) σε 190 άτομα.

Τα συνηθέστερα προβλήματα που αντιμετωπίζουν είναι οι δυσκολίες πρόσβασης (σε δρόμους και κτίρια) και επικοινωνίας, που επιδρούν αρνητικά στο μορφωτικό επίπεδο και την επαγγελματική αποκατάστασή τους. Λόγω έλλειψης συστηματικών στατιστικών στοιχείων, είναι άγνωστο κατά πόσο έχει επιδεινωθεί η δυνατότητα εύρεσης εργασίας για ΑμεΑ λόγω της οικονομικής κρίσης. Ήδη από το 2003<sup>38</sup> υπήρχαν αναφορές ότι τα ποσοστά ανεργίας ΑμεΑ ήταν εξαιρετικά υψηλά (>60% για άνδρες και >85% για γυναίκες<sup>39</sup>). Επίσης σημαντικό πρόβλημα αποτελεί η συχνή κοινωνική απόρριψη και η έλλειψη υποδομών/δομών παροχής υπηρεσιών (διημέρευση, ειδικά οχήματα για μεταφορά, δημιουργική απασχόληση, υπηρεσίες υγείας και επιμόρφωσης, κ.α.).

Η Νάουσα έχει επίσης **σημαντικά μεγάλο πληθυσμό σε κίνδυνο φτώχειας** λόγω της μεγάλης δομικής ανεργίας και του σημαντικού ποσοστού **εργαζομένων με χαμηλή ένταση εργασίας**.

#### στ. Επάρκεια σε βασικές υποδομές

Η οδική σύνδεση της Νάουσας με τα εθνικά δίκτυα γίνεται μέσω της Επαρχιακής Οδού 1 (Βέροια – Σ.Σ. Νάουσας – Σκύδρα), η οποία συνδέεται α) με την Εγνατία Οδό (κόμβος 14) στην περιοχή της Βέροιας και β) με την Εθνική Οδό 2 (Θεσσαλονίκη – Έδεσσα – Φλώρινα) στην περιοχή της Σκύδρας. Απέχει 90 χλμ. από τη Θεσσαλονίκη, 114 χλμ. από το αεροδρόμιο Μακεδονία, 100 χλμ. από το λιμάνι Θεσσαλονίκης και 108 χλμ. από

<sup>36</sup> Ένα άτομο παρουσιάζει 2 προβλήματα.

<sup>37</sup> Επίσης, μελέτες τεκμηριώνουν ότι τα άτομα με κινητικές αναπηρίες είναι περίπου το 50% των ΑμεΑ. Το πολύ χαμηλό ποσοστό 17% που καταγράφεται στη Νάουσα πιθανά σημαίνει ότι πάρα πολλά άτομα με κινητικές αναπηρίες είναι μη καταγεγραμμένα.

<sup>38</sup> Πρακτικά Ημερίδας «Πειραιάς 2003 - Άτομα με αναπηρία, Εκπαίδευση-Αποκατάσταση-Ένταξη».

<sup>39</sup> Πανελλήνια στοιχεία ανεργίας ΑμεΑ.



Στρατηγική Αστικής Ανάπτυξης Ηρωικής Πόλεως Νάουσας

το συνοριακό σταθμό Ευζώνων. Ο σιδηροδρομικός Σταθμός Νάουσας βρίσκεται 6 χιλ. ανατολικά της πόλης (σιδηροδρομική γραμμή Θεσσαλονίκη – Έδεσσα – Κοζάνη – Φλώρινα).

Η κατάσταση του οδικού δικτύου στην Περιοχή Εφαρμογής δεν είναι ικανοποιητική<sup>40</sup>. Τα σημαντικότερα προβλήματα αφορούν την ορθολογική κυκλοφοριακή οργάνωση του δικτύου και την κυκλοφορία των πεζών. Υπάρχουν σε πολλά σημεία στενώσεις στις οδούς, αδιαμόρφωτα πεζοδρόμια και λίγοι αδιάνοικτοι δρόμοι. Τα γεωμετρικά χαρακτηριστικά του οδικού δικτύου στο σύνολο της πόλης είναι «φτωχά»<sup>41</sup> και τα σημαντικότερα προβλήματα πλάτους συγκεντρώνονται γύρω από τον ποταμό Αράπιτσα. Αντίστοιχη εικόνα παρουσιάζουν τα πεζοδρόμια. Το 33% τμημάτων του οδικού δικτύου δεν έχουν πεζοδρόμια.

Ο σημαντικότερος άξονας -πρωτεύουσα αρτηρία - που διατρέχει την πόλη διέρχεται κατά το ήμισυ μέσα από την Περιοχή Εφαρμογής και κατά το ήμισυ αποτελεί όριο της.

Σύμφωνα με την κυκλοφοριακή μελέτη προκύπτουν τα ακόλουθα συμπεράσματα για τη στάθμευση:

Πίνακας ΣΤ.1.1. Απογραφή Στάθμευσης

Χωρική Ενότητα	ΣΤΑΘΜΕΥΣΗ ΠΑΡΑ ΤΗΝ ΟΔΟ (Θέσεις)					
	ΠΡΟΣΦΟΡΑ	ΖΗΤΗΣΗ				
		ΝΟΜΙΜΑ ΠΡΩΙ	ΠΑΡΑΝΟΜΑ ΠΡΩΙ	% ΖΗΤΗΣΗΣ/ ΠΡΟΣΦΟΡΑΣ	ΣΥΝΟΛΟ ΠΡΩΙ	ΣΥΝΟΛΟ ΒΡΑΔΥ (ΚΑΤΟΙΚΟΙ)
ΠΕ 1	499	372	187	112,00%	559	387
ΠΕ 2	146	110	170	191,80%	280	222
τμήμα ΠΕ 5 <sup>42</sup>	29	11	30	141,38%	40	55
ΠΕΡΙΟΧΗ ΕΦΑΡΜΟΓΗΣ	674	493	387	130,40%	879	664
Χωρική Ενότητα	ΣΤΑΘΜΕΥΣΗ ΕΚΤΟΣ ΟΔΟΥ (Θέσεις)					ΒΡΑΔΙΝΗ ΖΗΤΗΣΗ (ΚΑΤΟΙΚΟΙ)
	ΠΡΟΣΦΟΡΑ ΘΕΣΕΩΝ			ΣΥΝΟΛΟ		
	ΣΤΕΓΑΣΜΕΝΕΣ	ΥΠΑΙΘΡΙΕΣ				
ΠΕ 1		309	94		403	255
ΠΕ 2		252	102		354	207
τμήμα ΠΕ 5		91	6		97	81
ΠΕΡΙΟΧΗ ΕΦΑΡΜΟΓΗΣ		652	202		854	543

- Η Περιοχή Εφαρμογής παρουσιάζει έλλειμμα στην προσφορά στάθμευσης παρά την οδό<sup>43</sup>. Οι θέσεις στάθμευσης εκτός οδού είναι επαρκείς, αλλά αφορούν κυρίως ιδιωτικούς χώρους (pilotis).
- Υπάρχει σημαντικό έλλειμμα ημερήσιων θέσεων στάθμευσης (230)<sup>44</sup>.
- Τα οχήματα των κατοίκων στην Περιοχή Εφαρμογής είναι περίπου 1.200.

Το σύστημα μετακινήσεων Νάουσας περιλαμβάνει:

- την υπεραστική συγκοινωνία (λεωφορεία ΚΤΕΛ Ν. Ημαθίας) μέσω Βέροιας.

<sup>40</sup> Στοιχεία από την «Κυκλοφοριακή μελέτη και οριστική μελέτη τριών ισόπεδων κόμβων πόλης Νάουσας», 2010, Μελετητές Δ. Ευαγγελίδης, Γ. Λυμπερόπουλος, Συγκοινωνιολόγοι.

<sup>41</sup> Μέσο πλάτος καταστρώματος 5,7 μέτρα, ενώ 16% των τμημάτων έχουν πλάτος μικρότερο ή ίσο των 4 μέτρων.

<sup>42</sup> Εντός της Περιοχής Εφαρμογής.

<sup>43</sup> Οφείλεται στα φτωχά γεωμετρικά χαρακτηριστικά του οδικού δικτύου και στο γεγονός ότι πολλοί οδοί είναι διπλής κατεύθυνσης. Η μονοδρόμηση μπορεί να μειώσει σημαντικά το πρόβλημα.

<sup>44</sup> Ο αριθμός των νομίμων θέσεων στάθμευσης παρά την οδό εκτιμώνται περί τις 670, ενώ η ζήτηση κατά την διάρκεια της ημέρας είναι περί τις 900 θέσεις.

Στρατηγική Αστικής Ανάπτυξης Ηρωικής Πόλεως Νάουσας

- τη **σιδηροδρομική σύνδεση** (Σ.Σ. Νάουσας) με τη Θεσσαλονίκη.
- την **Αστική συγκοινωνία** που συνδέει την πόλη με τον σιδηροδρομικό σταθμό και με τους πλησιέστερους οικισμούς του Δήμου και τον Άγιο Νικόλαο.

Τέλος, από την ευρύτερη περιοχή του Δήμου Νάουσας διέρχεται η **Γραμμή Μεταφοράς Υψηλής Τάσης 150 KV<sup>45</sup> ΝΑΟΥΣΑ-ΒΕΡΟΙΑ**, η οποία λειτουργεί από το 1984. Είναι απαραίτητη η ποιοτική αναβάθμιση των δικτύων ενέργειας στο σύνολο του Δήμου, καθώς και η δημιουργία δικτύου φυσικού αερίου.

### ζ. Φυσικό περιβάλλον και κλιματική αλλαγή

Η Νάουσα είναι χτισμένη αμφιθεατρικά στις ανατολικές υπώρειες του όρους Βέρμιο. Οι γύρω ορεινοί όγκοι καλύπτονται από πλούσια βλάστηση εξαιρετικής ποιότητας, ενώ **η περιοχή του Αγίου Νικολάου<sup>46</sup> είναι κηρυγμένη ως «Τοπίο Ιδιαίτερου Φυσικού Κάλλους»**. Το είδος και η κλίση των πετρωμάτων ευνοούν τους υπόγειους υδροφόρους και πληθώρα επιφανειακών υδάτων. Η πόλη και η Περιοχή Εφαρμογής διασχίζονται από τον ποταμό Αράπιτσα, που πηγάζει από την περιοχή Αγίου Νικολάου και σχηματίζει διαδοχικούς καταρράκτες σε όλη τη διαδρομή του μέχρι την πεδιάδα. **Οι όχθες έχουν πλούσια βλάστηση, ενώ στα νερά του ζει σπάνιο ενδημικό είδος άγριας πέστροφας (η καφέ πέστροφα).**

Το **σημαντικότερο περιβαλλοντικό πρόβλημα** της Νάουσας – και της Περιοχής Εφαρμογής – είναι η **αέρια ρύπανση**. Οι ρύποι προέρχονται από:

- την κίνηση οχημάτων,
- τη θέρμανση κτιρίων, και από
- μεταφερόμενους ρύπους από την ηλεκτροπαραγωγό περιοχή, δυτικά του Βερμίου.

Αέριοι ρύποι – κυρίως αιωρούμενα σωματίδια – μεταφέρονται από την ηλεκτροπαραγωγό ζώνη Κοζάνης-Πτολεμαΐδας-Αμυνταίου, όπως έχει αποδειχθεί με προσομοιώσεις από το ΑΠΘ<sup>47</sup>. Η μεταφορά γίνεται λόγω των δυτικών ανέμων που επικρατούν δυτικά του Βερμίου (>95% των περιπτώσεων) και των συνθηκών αστάθειας ανατολικά του Βερμίου (80% των καταστάσεων μπορούν να μεταφέρουν αέριες μάζες). Στις συνθήκες αυτές συμβάλει η διαρκής αύξηση της θερμοκρασίας στην ηλεκτροπαραγωγό ζώνη (0.65 βαθμούς Κελσίου /δεκαετία). Στο πρόβλημα της αέριας ρύπανσης συμβάλουν η κίνηση 4000+ οχημάτων<sup>48</sup> εντός της Νάουσας και η θέρμανση κατά τους χειμερινούς μήνες<sup>49</sup>. **Δυστυχώς, δεν υπάρχει εγκατεστημένος σταθμός μέτρησης ατμοσφαιρικής ποιότητας στην πόλη της Νάουσας από κανέναν φορέα** (Δημόσιο, Παν/μία).

Το δεύτερο σημαντικότερο πρόβλημα είναι η **πιθανή ρύπανση εδαφών** περίξ εγκαταλειμμένων βιομηχανικών κτιρίων. Μέσα στην Περιοχή Εφαρμογής υπάρχουν 9 πρώην βιομηχανικά κτίρια<sup>50</sup> εκ των οποίων τα 5 περιελάμβαναν βαφεία. Η λειτουργία των βαφείων δημιουργεί σειρά τοξικών αποβλήτων (μέταλλα, COD, BOD,

<sup>45</sup> Σύμφωνα με τα στοιχεία του εγκεκριμένου ΓΠΣ 2010.

<sup>46</sup> Σε απόσταση μικρότερη των 3 χιλιομέτρων από τα κέντρα της Νάουσας και υψόμετρο 483 μ

<sup>47</sup> Τμήμα Μετεωρολογίας και Κλιματολογίας, Καθηγητής Καρακώστας.

<sup>48</sup> Το σύνολο των οχημάτων των κατοίκων Νάουσας ανέρχεται σε 4.000. Άγνωστος είναι ο αριθμός των διερχόμενων οχημάτων.

<sup>49</sup> Κατά 94,3% τα νοικοκυριά στην πόλη της Νάουσας χρησιμοποιούν καύσιμες ύλες για θέρμανση (87,9% πετρέλαιο και 6,4% βιομάζα, ποσοστό όμως που τείνει να αυξηθεί), ενώ μόλις το 5,7% χρησιμοποιεί καθαρές μορφές ενέργειας (ΑΠΕ, ηλεκτρισμό) / Απογραφή πληθυσμού και κτιρίων 2011.

<sup>50</sup> Κτιριακά συγκροτήματα.

Στρατηγική Αστικής Ανάπτυξης Ηρωικής Πόλεως Νάουσας

θείο, διαλύτες, αιωρούμενα στερεά, τοξικές ουσίες, ενώσεις χλωρίου, κ.α.).

Σημαντικότερο πρόβλημα στην Περιοχή Εφαρμογής αποτελεί η **ενεργειακή απόδοση του κτιριακού αποθέματος**, καθώς το 70% των κτιρίων είναι προγενέστερα του 1980 και εκτιμάται ότι στερούνται μόνωσης<sup>51</sup>. Όσον αφορά τη διαχείριση απορριμμάτων, τα προβλήματα επικεντρώνονται στη συλλογή (στενοί δρόμοι, σταθμευμένα αυτοκίνητα) και στις θέσεις των κάδων που αφενός δεσμεύουν αναγκαίες θέσεις στάθμευσης, αφετέρου δημιουργούν αισθητικά προβλήματα και προβλήματα δημόσιας υγιεινής/οσμών σε μία κατ' εξοχήν επισκέψιμη περιοχή.

Η ηχορύπανση δεν καταγράφεται ως οξύ πρόβλημα στη Νάουσα, και δεν παρατηρούνται σημαντικές επιπτώσεις από την κλιματική αλλαγή.

## η. Δομημένο και πολιτιστικό περιβάλλον

### η.1 Χώροι πρασίνου και κοινόχρηστοι χώροι

Οι υλοποιημένοι χώροι πρασίνου που καταγράφονται στην πόλη το 2004<sup>52</sup> είναι μόλις 109,8 στρ. δηλ. **ποσοστό 55,7% των προβλεπόμενων**. Σημαντικοί χώροι πρασίνου εντός της Περιοχής Εφαρμογής είναι:

- Το Δημοτικό Πάρκο (26,6 στρ)
- Οι όχθες του ποταμού Αράπιτσα, (32,0. στρ.)
- Οι πλατείες Ειρήνης, Ηρώων Πολυτεχνείου, Καρατάσσου, και Δημαρχείου.
- Διάσπαρτες νησίδες, ελεύθεροι χώροι και παιδικές χαρές.

### η.2 Πεζόδρομοι / ποδηλατόδρομοι

Εμφανής είναι η παντελής απουσία **πεζοδρόμων**<sup>53</sup> σε ολόκληρη την πόλη και στην Περιοχή Εφαρμογής<sup>54</sup>. Οι λίγοι μεμονωμένοι πεζόδρομοι **δεν αποτελούν δίκτυο** από/προς το εμπορικό κέντρο ή τους χώρους αναψυχής. Δεν είναι εφικτή η χρήση συμβατικού ποδηλάτου λόγω υψομετρικών κλίσεων.

### η.3 Διατηρητέα κτίρια και σύνολα<sup>55</sup>

<sup>51</sup> Εκτός από κάποιες χωρικές συγκεντρώσεις κοντά στον ποταμό Αράπιτσα, τα περισσότερα παλαιά κτίσματα είναι διάσπαρτα στην Περιοχή Εφαρμογής.

<sup>52</sup> Κατά την εκπόνηση της Α Φάσης του ΓΠΣ που θεσμοθετήθηκε το 2010

<sup>53</sup> Οι θεσμοθετημένοι πεζόδρομοι του ΓΠΣ του 1986 ελάχιστα υλοποιήθηκαν, είναι υπερβολικά πολλοί (179 οδικά τμήματα), και δεν έχουν κάποια συνέχεια ώστε να σχηματίζουν ένα δίκτυο πεζοδρόμων που θα εξυπηρετήσουν διαδρομές πεζών. Το ΓΠΣ του 2010 απέφυγε τον «ειδικότερο χαρακτηρισμό πεζοδρόμων και ποδηλατοδρόμων για να διατηρείται η ευελιξία του Δήμου στην οριοθέτηση και στην αναδιαμόρφωσή τους, καθώς η ζήτηση και η αναγκαιότητα αυτής της υποδομής παρουσιάζει σημαντικές μεταβολές χρονικά».

<sup>54</sup> Μόλις το 6% των τοπικών οδών είναι πεζόδρομοι ή ήπιας κυκλοφορίας.

<sup>55</sup> Η Νάουσα – ως χριστιανική πόλη - οικίστηκε κατά την Οθωμανική περίοδο στη σημερινή θέση της. Είχε δικαιώματα αυτοδιοίκησης, δική της φρουρά και σημαντικά φορολογικά προνόμια, που της επέτρεψαν την γρήγορη συγκέντρωση πληθυσμού και την ανάπτυξη της χειροτεχνίας (οπλουργία, χρυσοχοΐα, υφαντουργία, κλπ). Ήδη απ' τον 17ο αιώνα ήταν ένα αστικό κέντρο με χίλια περίπου σπίτια<sup>55</sup> και οικονομική επιρροή στην κεντρική Μακεδονία αλλά και στις νοτιοβαλκανικές αγορές, λόγω της θέσης της στο δρόμο των καραβανιών.

Το 1822 η πόλη συμμετέχει στην Επανάσταση αλλά παρά την ηρωική αντίστασή της υποκύπτει, καταστρέφεται ολοσχερώς και χάνει όλα τα προνόμιά της.

Παρόλη την καταστροφή, η Νάουσα γρήγορα θα αναρρώσει οικονομικά και στα τελευταία χρόνια της Οθωμανικής κυριαρχίας γνωρίζει εμπορική και βιομηχανική ακμή, ιδίως στην κατασκευή μάλλινων.

Το 1874-1875 ιδρύεται στην πόλη το εργοστάσιο κλωστοϋφαντουργίας «Λόγγου-Κίρτση-Τουρπάλη», η πρώτη ίσως βιομηχανία στα Βαλκάνια με την σύγχρονη έννοια του όρου. Οι βιομήχανοι της Νάουσας επωφελήθηκαν της διεθνούς

Στρατηγική Αστικής Ανάπτυξης Ηρωικής Πόλεως Νάουσας

Μεγάλος αριθμός βιομηχανικών/βιοτεχνικών κτιρίων, αρχοντικών και αστικών κτιρίων κατοικίας και κοινής ωφέλειας (σχολείων, κλπ.) της περιόδου ακμής της πόλης σώζονται και έχουν κηρυχθεί<sup>56</sup> **ιστορικά διατηρητέα κτίρια και σύνολα**. Έχουν κηρυχθεί συνολικά **108 κτίρια**. Από αυτά, τα **70 κτίρια** (65%) βρίσκονται **εντός της Περιοχής Εφαρμογής ή στο όριό της**. Τα βιομηχανικά κτίρια και αρκετά από τα κτίρια κατοικίας βρίσκονται στις παρυφές του ποταμού Αράπιτσα.

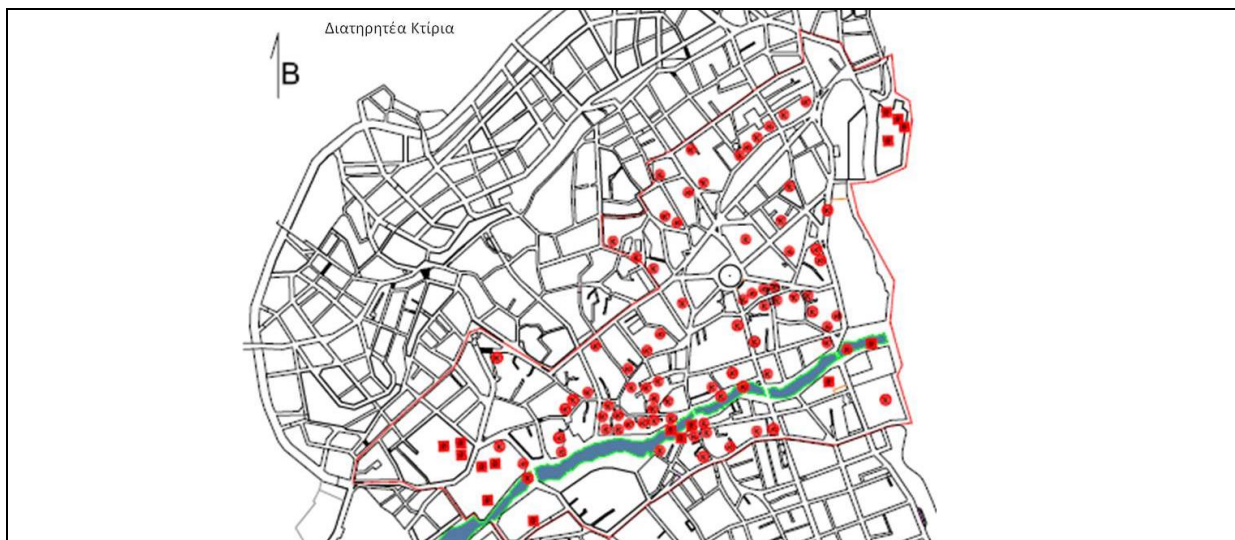

Πίνακας Η.1.1. Κηρυγμένα διατηρητέα κτίρια

ΦΟΡΕΑΣ ΚΗΡΥΞΗΣ	ΔΗΜΟΣΙΑ		ΚΑΤΟΙΚΙΕΣ		ΒΙΟΜΗΧΑΝΙΚΑ		ΛΟΙΠΑ ΚΤΙΡΙΑ	
	ΣΥΝΟΛΟ ΠΟΛΗΣ	ΕΝΤΟΣ Π.Ε.	ΣΥΝΟΛΟ ΠΟΛΗΣ	ΕΝΤΟΣ Π.Ε.	ΣΥΝΟΛΟ ΠΟΛΗΣ	ΕΝΤΟΣ Π.Ε.	ΣΥΝΟΛΟ ΠΟΛΗΣ	ΕΝΤΟΣ Π.Ε.
Υπουργείο Πολιτισμού	5	5	3	3	7	7	1	1
ΥΜΑΘ	5	5	70	36	8	6	4	4
ΥΠΕΧΩΔΕ	-	-	5	4	-	-	-	-
<b>Σύνολο</b>	<b>10</b>	<b>10</b>	<b>78</b>	<b>43</b>	<b>15</b>	<b>13</b>	<b>5</b>	<b>5</b>

Ακόμη το ΥΜΑΘ έχει χαρακτηρίσει **13 τόπους ή ζώνες προστασίας παραδοσιακών συνόλων εντός της Περιοχής Εφαρμογής**<sup>57</sup>.

#### η.4 Κατάσταση οικιστικού αποθέματος

Το κτιριακό απόθεμα της Περιοχής Εφαρμογής περιλαμβάνει 1.594 κτίρια<sup>58</sup>, δηλ. το 32,5% του αποθέματος του

πτώσης της τιμής βαμβακιού, του φτηνού νερού ως ενέργεια και των χαμηλών μισθών και ανταγωνίζονται πλέον ικανοποιητικά τις εισαγωγές βαμβακερών από το εξωτερικό. Τα επόμενα χρόνια μέχρι τις αρχές του 20ου αιώνα ιδρύονται και άλλες βιομηχανικές μονάδες κλωστοϋφαντουργίας.

<sup>56</sup> Οι κηρύξεις έγιναν από το Υπουργείο Πολιτισμού, το Υπουργείο Μακεδονίας-Θράκης και το ΥΠΕΧΩΔΕ, με διάφορα νομοθετήματα.

<sup>57</sup> Την περιοχή της Μεταμόρφωσης και συγκεκριμένα τα μέτωπα των κτιρίων επί των οδών: 1) Σωφρονίου (από Περδικάρη έως πέρας), 2) Πλατεία Μεταμορφώσεως και όλοι οι πεζόδρομοι που συμβάλλουν σ' αυτή, 3) Πατριάρχου Αθηναγόρα, 4) Παύλου Μελά (από αρχής έως Αγίου Νικολάου), 5) Υπαπαντής, 6) Ρήγα Φεραίου έως Παπαγιώργη, 7) Περδικάρη (από Σωφρονίου έως Αριστοτέλους) και η πάροδος αυτής, 8) Αγίας Τριάδος, 9) Πλατεία Αγίας Τριάδος, και τα μέτωπα των κτιρίων επί των οδών: 10) Μεγάλου Αλεξάνδρου (από αρχής έως Μπιγκάνου), 11) Αιμιλίου Βεάκη, 12) Βασ. Κωνσταντίνου (από Βασ. Φιλίππου έως Καμπίτη), 13) Πάροδος Μιχαήλ Λόγιου.

<sup>58</sup> ΕΛΣΤΑΤ, Απογραφή Κατοικιών 2011, ίδια επεξεργασία.



Στρατηγική Αστικής Ανάπτυξης Ηρωικής Πόλεως Νάουσας

Οικισμού. Το 70% έχουν κατασκευαστεί προ του 1980, 21% προ του 1960 και 8% προ του 1946. Η μεγάλη πλειοψηφία είναι πολυκατοικίες (60,8%)<sup>59</sup>.

Περίπου το ¼ των κτιρίων (κατοικιών και καταστημάτων) είναι κενά. Ο χάρτης που ακολουθεί παρουσιάζει τις σημαντικότερες χωρικές συγκεντρώσεις.

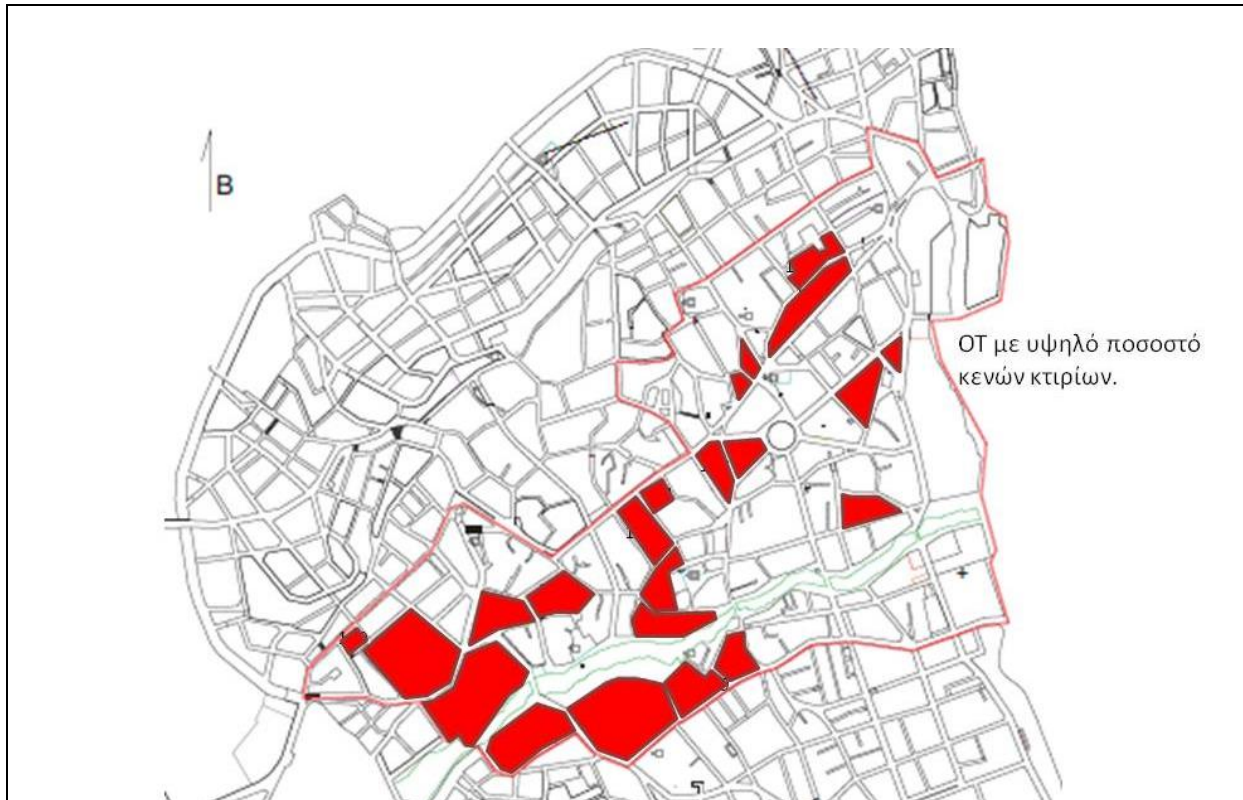

#### η.5 Πολιτιστικές υποδομές

Το σύνολο σχεδόν των πολιτιστικών υποδομών συγκεντρώνεται στην Περιοχή Εφαρμογής:

- Χειμερινό Δημοτικό Θέατρο 502 θέσεων
- Πολιτιστικό Κέντρο
- Θερινό Δημοτικό Θέατρο 1.100 θέσεων
- Πολυχώρος Πολιτισμού «Χρήστος Λαναράς», αίθουσα «ΕΡΙΑ»
- Πολυχώρος Πολιτισμού «Χρήστος Λαναράς», αίθουσα ΒΕΤΛΑΝΣ
- Αίθουσα εκδηλώσεων Δημοτικού Ωδείου Νάουσας «Εστία Μουσών»
- Εκθεσιακός χώρος «ΝΑΙΑΣ»
- Λαογραφικό Μουσείο- Μουσείο Μακεδονικού Αγώνα,
- Λαογραφικό Μουσείο Βλάχων,
- Βιβλιοθήκη της Ευξείνου Λέσχης Ποντίων Νάουσας

Τα σημαντικότερα **Τοπόσημα** στην περιοχή εφαρμογής είναι το **Ρολόι Δημαρχείου**, οι **καμινάδες των παλιών εργοστασίων** (Πέλλα-Όλυμπος, Τρικολάν, Βέτλανς), οι **Στουμπάνοι**, το **κτίριο Μάκη**, το **καμπαναριό του Ι.Ν. Μεταμόρφωσης του Σωτήρος**, η **λιθόκτιστη γέφυρα στην Αράπιτσα**, και το **κτίριο Λόγγου-Κύρτση-**

<sup>59</sup> Μονοκατοικίες (16,6%) και διπλοκατοικίες (22,6%).

Τουρπάλη, στην είσοδο της πόλης.

#### θ. Πολεοδομική οργάνωση, χρήσεις γης

Το εγκεκριμένο ΓΠΣ του Δήμου Νάουσας<sup>60</sup> περιλαμβάνει επτά Πολεοδομικές Ενότητες ταυτόσημες με εκείνες του προηγούμενου εγκεκριμένου ΓΠΣ<sup>61</sup>. Η Περιοχή Εφαρμογής περιλαμβάνει το σύνολο των Π.Ε. 1 και Π.Ε. 2 και μικρά τμήματα της Π.Ε.3 (40 στρ) και της Π.Ε.5 (88 στρ.).

Η Π.Ε. 1 περιλαμβάνει το ΒΒΑ τμήμα της Περιοχής Εφαρμογής, έχει μικτή πυκνότητα 110 άτομα/Ha και μέσο συντελεστής δόμησης 0,80-2,00. Η Π.Ε. 2 περιλαμβάνει το νότιο τμήμα της Περιοχής Εφαρμογής, έχει μικτή πυκνότητα 92 άτομα/Ha, και μέσο σ. δ. από 0,80-1,20.

Πολεοδομική ενότητα	Τμήμα Π.Ε.	Μέσος συντελεστής δόμησης ανά Τμήμα	Μικτή Πυκνότητα (Άτομα/Ha)
Π.Ε. 1 195,9 στρ	I	2,00	110
	II	1,60	
	III	1,20	
	IV	0,50	
	V	0,80	
Π.Ε. 2 228,4 στρ	II	1,20	92
	III	0,80	
Π.Ε. 5 447,9 στρ	III	1,20	77
	V	0,80	

Δεν διαπιστώνονται αξιόλογες συγκρούσεις χρήσεων γης. Το **πολεοδομικό κέντρο** που συγκεντρώνει εμπορικές χρήσεις και δημόσιες υπηρεσίες αναπτύσσεται γύρω από την πλατεία Καρατάσσου (βλέπε χρήσεις γης, Χάρτης 1). Στην υπόλοιπη Περιοχή Εφαρμογής επικρατεί η χρήση της **γενικής κατοικίας**. Οι **κλωστοϋφαντουργίες** στα δυτικά-νοτιοδυτικά δεν λειτουργούν πλέον (Τρικολάν, Πέλλα-Όλυμπος, ΥΦΕΝ, Βαρβαρέσος).

Χρήσεις με ανεπαρκείς διαθέσιμες εκτάσεις δεν υπάρχουν. Ως **brownfields** θεωρούνται τα πρώην βαφεία στις εγκαταλειμμένες κλωστοϋφαντουργίες

Για την καλύτερη εξειδίκευση των προτάσεων που αφορούν τις περιοχές που καταλαμβάνουν οι εγκαταλελειμμένες βιομηχανίες, θεσμοθετείται από το ΓΠΣ (2010) συγκεκριμένη περιορισμένης έκτασης ζώνη ως **«Ζώνη τροποποίησης-ανάπλασης του εγκεκριμένου σχεδίου»** – Για την προστασία των πρανών και της κοίτης του ποταμού Αράπιτσα, προβλέπεται η θεσμοθέτηση **«Ζώνης Περιβαλλοντικής εξυγίανσης-αναβάθμισης»**. Επίσης προβλέπεται, στα πλαίσια του Γ.Π.Σ, να προταθεί – λόγω του αξιολογότερου φυσικού τοπίου και της περιβαλλοντικής αξίας του – ο χαρακτηρισμός της κοίτης και των όχθων του ποταμού Αράπιτσα ως **«Μνημείο της Φύσης»**, σύμφωνα με το αρ. 19 του Ν.1650, όπως αυτός ισχύει.

<sup>60</sup> ΦΕΚ 289ΑΑΠ/2010

<sup>61</sup> ΦΕΚ 109Δ/1986

## 2.2. ΣΚΟΠΙΜΟΤΗΤΑ ΣΤΡΑΤΗΓΙΚΗΣ ΑΣΤΙΚΗΣ ΑΝΑΠΤΥΞΗΣ

### α. Σκοπιμότητα ως προς τις Οικονομικές προκλήσεις

- **Αποβιομηχάνιση:** Μέχρι τα μέσα της δεκαετίας 1990, η κλωστοϋφαντουργία κυριαρχούσε απόλυτα στην τοπική οικονομία. Οι μεγάλες αλλαγές που συντελέστηκαν τα τελευταία χρόνια στον κλάδο διεθνώς -προϊόντα από χώρες χαμηλού κόστους- είχαν σοβαρές συνέπειες με αποτέλεσμα το **κλείσιμο των μονάδων, την μακροχρόνια ανεργία σε ποσοστά 25-30% και την ανεργία των νέων σε ποσοστό 37%.**
- **Ανταγωνιστικότητα-Παραγωγικότητα, Θνησιμότητα Επιχειρήσεων:** Το σύνολο των επιχειρήσεων στον οικισμό Νάουσας σε όλους του κλάδους ανέρχεται σε 1.064 εκ των οποίων περίπου 40% εντός της περιοχής εφαρμογής. **Η παραγωγικότητα των επιχειρήσεων είναι χαμηλή, καθώς το 68% του συνόλου είναι στον κλάδο του λιανικού και χονδρικού εμπορίου, ενώ δεν υπάρχουν επιχειρήσεις υψηλής προστιθέμενης αξίας σε καινοτόμους τομείς, παρά το υψηλό % ατόμων τριτοβάθμιας εκπαίδευσης. Το ισοζύγιο ενάρξεων-διακοπών επιχειρήσεων είναι αρνητικό όλα τα έτη από το 2007-2015 (σύνολο των 9 ετών: ενάρξεις 446 / διακοπές 813) με ιδιαίτερα υψηλούς ρυθμούς κατά τα έτη 2010-2012 (με περίπου 12%-15% των υφιστάμενων επιχειρήσεων να κλείνουν, ενώ ανοίγουν μόλις 5-6% νέες).**
- **Σταθερή διαχρονικά αύξηση του μη ενεργού οικονομικά πληθυσμού και της ανεργίας:** Μεταξύ 2001 και 2011 σημειώνεται σταθερή αύξηση του αριθμού των ανέργων, των μαθητών και των συνταξιούχων σε όλο τον Οικισμό. **Η πόλη της Νάουσας και η περιοχή εφαρμογής είχαν το 2011 το χαμηλότερο ποσοστό εργαζόμενων (30% σε σύγκριση με >32% σε Δήμο και Δ.Ενότητα, 38,5% Περιφέρεια) ενώ το 10,8% των εργαζομένων ήταν μερικής απασχόλησης με τα 2/3 αυτών να εργάζονται κάτω από 20 ώρες την εβδομάδα. Αυξημένα είναι τα ποσοστά ανέργων στο δευτερογενή τομέα και στους αποφοίτους ανώτερης και ανώτατης εκπαίδευσης.**
- **Οικονομικοί Κλάδοι με προοπτικές ανάπτυξης-ανταγωνιστικό πλεονέκτημα** και παράμετροι που συμβάλλουν:
  - i. Τα παραγόμενα γεωργικά προϊόντα: **φρούτα, σταφύλια για κρασί (ξινόμαυρο Νάουσας) και λαχανικά είναι ανταγωνιστικά, πιστοποιημένα, με εξαγωγές καθώς επίσης αποτελούν την α' ύλη για μεταποιητικές μονάδες της περιοχής (κονσερβοποιία, χυμοί, μαρμελάδες, οينوποιία κλπ.)**
  - ii. **Στον κλάδο της οينوποιίας υπάρχουν μεγάλα περιθώρια ανάπτυξης λόγω της υψηλής ποιότητας του παραγόμενου προϊόντος ονομασίας προέλευσης και της μεγάλης αναγνωρισιμότητας των κρασιών της περιοχής.**
  - iii. **Η περιοχή διαθέτει σημαντικά – αλλά μη αξιοποιημένα - πλεονεκτήματα σε σχέση με τον τουριστικό τομέα και η εκτίμηση της εν δυνάμει ζήτησης στην περιοχή είναι αυξητική. Προσπάθειες καταβάλλονται από όλους τους εμπλεκόμενους φορείς ώστε η αναμενόμενη τουριστική αύξηση να μην διαβρώσει τον παραδοσιακό χαρακτήρα της Νάουσας αλλά να δώσει τα εχέγγυα για την αειφόρο ανάπτυξη μέσα από την προστασία του περιβάλλοντος και την προσήλωση σε**

Στρατηγική Αστικής Ανάπτυξης Ηρωικής Πόλεως Νάουσας

ποιοτικότερες υποδομές, διαδικασίες και κατάλληλα εκπαιδευμένο προσωπικό. Το προσωπικό των μονάδων παροχής τουριστικών υπηρεσιών σήμερα υστερεί σε εκπαίδευση καθώς μόλις τα τελευταία χρόνια αναπτύσσεται ο τομέας με προσωπικό που είχε πρότερη εκπαίδευση και εμπειρία ως τεχνίτες σε βιομηχανικές μονάδες.

β. Σκοπιμότητα ως προς τις Κοινωνικές προκλήσεις

- **Κίνδυνος κοινωνικού και οικονομικού αποκλεισμού ΑμεΑ:** Στον Οικισμό και την Περιοχή Εφαρμογής παρατηρούνται ελλείψεις υποδομών πρόνοιας για ΑμεΑ, ιδίως για ενηλίκους. Σήμερα, μόνο 65 άτομα εξυπηρετούνται από δομές εκπαίδευσης και φορείς κοινωνικής πρόνοιας, ενώ δεν υπάρχει συστηματική καταγραφή του συνολικού αριθμού ΑμεΑ. Σοβαρές είναι και οι ελλείψεις προσβασιμότητας στον αστικό ιστό και στις Υπηρεσίες.
- **Σημαντικός αριθμός ατόμων απειλούμενων από τη φτώχεια:** τα υψηλά ποσοστά ανέργων και απασχολούμενων με μερική απασχόληση, έχουν οξύνει σημαντικά το πρόβλημα της φτώχειας στον Οικισμό.

γ. Σκοπιμότητα ως προς τις Δημογραφικές προκλήσεις

- **Μείωση πληθυσμού:** Ο ρυθμός μείωσης 2001 – 2011 είναι **ιδιαίτερα υψηλός (-6,98%)** και **μεγαλύτερος από εκείνο που καταγράφεται στον Δήμο**, ενώ στην Περιφέρεια ΚΜ υπάρχει οριακή αύξηση κατά 0,29%.
- **Γήρανση:** Η ηλικιακή διάρθρωση είναι **ιδιαίτερα επιβαρυμένη** λόγω χαμηλών ποσοστών νέων (0-14) και υψηλών ηλικίας +65 σε σύγκριση με τα αντίστοιχα στοιχεία της Περιφέρειας. **Ο δείκτης γήρανσης της Περιοχής Παρέμβασης, είναι ιδιαίτερα υψηλός (1,9)** και υπερβαίνει κατά πολύ αυτόν του οικισμού (1,46) και της Περιφέρειας (1,31). **Η μακροχρόνια οικονομική δυσπραγία και η ανεργία είχαν ως αποτέλεσμα τη μετακίνηση πληθυσμού παραγωγικής ηλικίας και τη μείωση των νέων και των γεννήσεων.** Οι δείκτες εξάρτησης στην περιοχή (0,57) και στον Οικισμό (0,56) είναι **υψηλότεροι του δείκτη της Περιφέρειας (0,53).**
- **Το επίπεδο εκπαίδευσης** στην περιοχή παρέμβασης είναι **υψηλό**, συγκρίσιμο με αυτό της Περιφέρειας, με 19,9% του πληθυσμού με τριτοβάθμια εκπαίδευση, 25,7% δευτεροβάθμια και με πολύ χαμηλό αναλφάβητων (1,2%). Από τα υψηλά % τριτοβάθμιας εκπαίδευσης **διαφαίνεται ότι η εκπαίδευση θεωρείται η μόνη διέξοδος στην αποβιομηχάνιση της περιοχής και στην έλλειψη θέσεων εργασίας στην κλωστοϋφαντουργία και στον δευτερογενή τομέα** και παράλληλα ενισχύει ανταγωνιστικά την περιοχή για τη δημιουργία καινοτόμων επιχειρήσεων. Έντονο πρόβλημα σχολικής διαρροής δεν παρουσιάζεται, καθώς παρά το χαμηλό εισόδημα, δεν υπάρχουν κοινωνικές ομάδες ψηλού κινδύνου για πρόωρη εγκατάλειψη σχολείου (πχ. παιδιά Ρομά, αλλοδαπών/μεταναστών, κλπ).

δ. Σκοπιμότητα ως προς τις Περιβαλλοντικές προκλήσεις

- **Αέρια ρύπανση από μεταφερόμενους ρύπους:** είναι σημαντική η αέρια ρύπανση – και κυρίως τα αιωρούμενα στερεά - που μεταφέρεται στη Νάουσα από την ηλεκτροπαραγωγό περιοχή, όπως δείχνουν προσομοιώσεις του ΑΠΘ. Δυστυχώς απουσιάζουν οι μετρήσεις, καθώς δεν υπάρχει κανένας μετρητικός σταθμός εντός της Νάουσας.



Στρατηγική Αστικής Ανάπτυξης Ηρωικής Πόλεως Νάουσας

- **Σημαντική κυκλοφορία οχημάτων μέσω της περιοχής εφαρμογής:** η κύρια αρτηρία του Οικισμού διέρχεται από την Περιοχή Εφαρμογής και προκαλεί ηχητική όχληση, αλλά προσθέτει και στην αέρια ρύπανση. Η σημαντική κυκλοφορία οχημάτων στην περιοχή του εμπορικού κέντρου προκαλεί σοβαρές **ελλείψεις θέσεων στάθμευσης κατά τη διάρκεια της ημέρας**. Πολύ λίγα έχουν γίνει μέχρι σήμερα για την αποθάρρυνση της χρήσης αυτοκινήτου στο κέντρο καθώς υπάρχουν **σημαντικές ελλείψεις υποδομών εναλλακτικών μορφών κινητικότητας** (πεζόδρομοι, ποδηλατόδρομοι, parking, κλπ).
- **Πολλαπλά σημεία με πιθανή ρύπανση εδαφών (πρώην βαφεία):** Μεγάλη αισθητική υποβάθμιση, αλλά και εστίες παραβατικότητας αποτελούν τα εγκαταλειμμένα πρώην βιομηχανικά κτίρια που βρίσκονται δίπλα στην Αράπιτσα και κατά κύριο λόγο στο δυτικό τμήμα της Περιοχής Εφαρμογής. Ο Δήμος ακολουθεί ένα συστηματικό πρόγραμμα ανάκτησης, καθαρισμού και επανάχρησης των κτιρίων αυτών (ήδη 3 κτίρια βρίσκονται στην ιδιοκτησία του Δήμου). Σήμερα υφίστανται 5 εγκαταλειμμένα βιομηχανικά συγκροτήματα (63 στρέμματα) με πιθανές εστίες ρύπανσης εδαφών εντός της Περιοχής Εφαρμογής.
- **Έλλειψη πρασίνου:** Το υφιστάμενο πράσινο ανέρχεται μόλις στο 55,7% του προβλεπόμενου από τον πολεοδομικό σχεδιασμό. Το πράσινο μητροπολιτικής εμβέλειας (Πάρκο) καλύπτει έκταση 26 στρεμμάτων και παρουσιάζει προβλήματα συντήρησης ενώ το τοπικό πράσινο (νησίδες, μικρά παρκάκια, παιδικές χαρές, κλπ) που βρίσκεται εντός της Περιοχής καλύπτει μόλις 10 στρέμματα συνολικά. Έτσι **ο δείκτης πρασίνου ανά κάτοικο διαμορφώνεται σε πολύ χαμηλά επίπεδα 3 τ.μ. ανά κάτοικο<sup>62</sup>, σε μία περιοχή με ιδιαίτερα υψηλή πληθυσμιακή πυκνότητα (16 άτομα ανά στρέμμα ή 160 ανά εκτάριο).**
- **Έλλειψη συνολικού συστήματος περιβαλλοντικής διαχείρισης πόλης Νάουσας:** Εκτός των μετρητικών σταθμών που απουσιάζουν, δεν υπάρχει και συνολικό σύστημα διαχείρισης της περιβαλλοντικής κατάστασης στην Νάουσα από κανένα δημόσιο φορέα.

ε. Σκοπιμότητα ως προς τις Προκλήσεις της κλιματικής αλλαγής

Η Νάουσα δεν αντιμετωπίζει έντονα προβλήματα καύσωνα ή/και έντονων βροχοπτώσεων και πλημμυρών. Παρόλο που ο ποταμός Αράπιτσα διασχίζει την πόλη, δεν παρουσιάζονται πλημμυρικά φαινόμενα λόγω του μεγάλου ύψους (4-6 μέτρα) της κοίτης του ποταμού.

Το κλίμα της Νάουσας είναι ηπειρωτικό. Από τον Ιούνιο έως τον Σεπτέμβριο η θερμοκρασία είναι ανώτερη των 20°C, ενώ κατά τη χειμερινή περίοδο, που αρχίζει τον Νοέμβριο, οι θερμοκρασίες φτάνουν πολλούς βαθμούς υπό το μηδέν. Γενικά, οι πτώσεις της θερμοκρασίας σε μικρά χρονικά διαστήματα είναι πολύ συχνές, ενώ οι σφοδροί τοπικοί άνεμοι, και μάλιστα αυτοί που κατεβαίνουν από τα βουνά, κάνουν βαρύτερους τους τραχείς χειμώνες. Το ετήσιο ύψος βροχής κυμαίνεται μεταξύ 400 και 600 χιλιοστών με άνω των 20 ημερών μηνιαίως ξηρό κλίμα.

<sup>62</sup> Δηλαδή, 1,6 τ.μ. από το τοπικό πράσινο (10.000/6828) συν 1,4 τ.μ. από το πράσινο μητροπολιτικής εμβέλειας (26.000/18882).

### Στρατηγική Αστικής Ανάπτυξης Ηρωικής Πόλεως Νάουσας

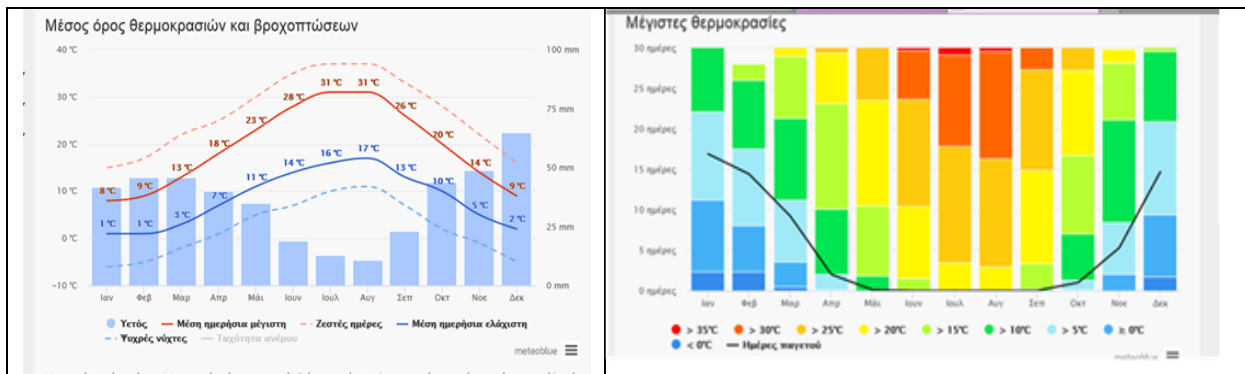

Εν γένει δεν υπάρχουν θερμικά επεισόδια στη Νάουσα. Κατά τους θερινούς μήνες (Ιούλιο & Αύγουστο) 10-15 ημέρες οι μέγιστες ημερήσιες θερμοκρασίες υπερβαίνουν τους 30° C αλλά τις βραδινές, λόγω και της γειννίας με τον ορεινό όγκο, η θερμοκρασία πέφτει<sup>63</sup>.

### ΣΥΝΟΛΙΚΗ ΣΚΟΠΙΜΟΤΗΤΑ

Η μεγαλύτερη πρόκληση για την Περιοχή Εφαρμογής και τη Νάουσα είναι η **αντιστροφή του αρνητικού οικονομικού κλίματος** (αποβιομηχάνιση, αρνητικό ισοζύγιο «ενάρξεων-διακοπών» επιχειρήσεων) και η **αντιμετώπιση της ανεργίας και της φτώχειας**. Η έλλειψη οικονομικών ευκαιριών έχει οδηγήσει στην **αύξηση του μη οικονομικά ενεργού πληθυσμού** και έχει επιφέρει **σημαντικές αρνητικές αλλαγές στα δημογραφικά χαρακτηριστικά** (πληθυσμιακή απομείωση, γήρανση), ενώ τα εγκαταλειμμένα βιομηχανικά κτίρια αποτελούν **εστίες αισθητικής υποβάθμισης και παραβατικότητας**. Ο Δήμος προσπαθεί συστηματικά να τα επαναχρησιμοποιήσει, αλλά το ποσοστό επανάχρησης είναι ακόμη χαμηλό.

Οικονομικά συγκριτικά πλεονεκτήματα περιλαμβάνουν: αξιόλογη **αγροτική παραγωγή** που μπορεί να τροφοδοτήσει τις μεταποιητικές μονάδες της περιοχής (κονσερβοποιεία, οινοποιεία) και σημαντικό **τουριστικό ενδιαφέρον** (παραδοσιακός οικισμός, βιομηχανική κληρονομιά, όρος Βέρμιο, Αράπιτσα και Αγ, Νικόλαος, κοντινά χιονοδρομικά κέντρα) **με αυξητικές τάσεις ζήτησης**. Όμως η μέχρι σήμερα επιχειρηματική δραστηριοποίηση γίνεται με **μη ανταγωνιστικούς όρους και χαμηλό επίπεδο καινοτομίας και ποιότητας**, ενώ **το ανθρώπινο δυναμικό υστερεί όσον αφορά τις επαγγελματικές δεξιότητες**.

Οι σημαντικότερες κοινωνικές προκλήσεις είναι ο **κίνδυνος αποκλεισμού ΑμεΑ** (προβλήματα προσβασιμότητας στον αστικό ιστό και στις Δημόσιες Υπηρεσίες ) και το **σημαντικό ποσοστό πληθυσμού σε κίνδυνο φτώχειας**.

Στο περιβάλλον, **σημαντικότερο πρόβλημα αποτελεί η αέρια ρύπανση** –σε μεγάλο μέρος μεταφερόμενη από την ηλεκτροπαραγωγή ζώνη δυτικά. Η **κίνηση οχημάτων επιβαρύνει ιδιαίτερα την περιοχή του εμπορικού**

<sup>63</sup> Η «ημερήσια μέση μέγιστη» (συμπαγής κόκκινη γραμμή) δείχνει τη μέγιστη θερμοκρασία μιας μέσης ημέρας για κάθε μήνα για Νάουσα. Ομοίως, «ημερήσια μέση ελάχιστη» (συμπαγής μπλε γραμμή) δείχνει τη μέση ελάχιστη θερμοκρασία. Οι ζεστές ημέρες και κρύες νύχτες (διακεκομμένες κόκκινες και μπλε γραμμές) δείχνουν τον μέσο όρο της πιο ζεστής μέρας και πιο κρύας νύχτας του κάθε μήνα για τα τελευταία 30 χρόνια.

κέντρου λόγω της διερχόμενης κύριας αρτηρίας (όχληση και έλλειψη θέσεων στάθμευσης). **Περιθώρια ατμοσφαιρικής βελτίωσης** υπάρχουν πολλά, κυρίως λόγω των χαμηλών επιδόσεων σε: **βιώσιμους τρόπους μετακίνησης** (6% οδικού δικτύου πεζοδρομημένο), **ενεργειακής απόδοσης** κτιριακού αποθέματος (70% προ του 1980 και χωρίς θερμομόνωση), και **δείκτη πρασίνου** (3 τ.μ. ανά κάτοικο).

### 2.3. ΤΕΚΜΗΡΙΩΣΗ ΜΕ ΒΑΣΗ ΠΡΟΓΡΑΜΜΑΤΑ ΚΑΙ ΜΕΛΕΤΕΣ

#### Περιφερειακό Πλαίσιο Χωρικού Σχεδιασμού και Αειφόρου Ανάπτυξης Περιφέρειας Κεντρικής Μακεδονίας<sup>64</sup>

Στο κείμενο της Εισηγητικής Έκθεσης-Υπουργικής Απόφασης του ΠΠΧΣΑΑ της ΠΚΜ όσες αναφορές γίνονται στη Νάουσα αφορούν την Πόλη συνολικά. Αναφέρονται τα εξής **κοινωνικο-οικονομικά** πορίσματα:

*«... Η πόλη έχει ιδιαίτερη φυσιογνωμία, με ασθενή πληθυσμιακή δυναμική αλλά οικονομική βάση εστιασμένη στη μεταποίηση. Τα προβλήματα (πιέσεις αποβιομηχάνισης) αποτελούν έναν παράγοντα της παρατηρούμενης πληθυσμιακής αποδυνάμωσης, ενώ η έλλειψη άμεσης επαφής με άξονες ανάπτυξης πιθανώς παίζει κάποιο αρνητικό ρόλο. Θετικό στοιχείο αποτελεί η ύπαρξη δυνατοτήτων στον τουρισμό».*

Στις αντίστοιχες προτάσεις πολιτικής και σχεδιασμού αναφέρονται:

- Η στήριξη και ενίσχυση της βιομηχανίας (με την αναπόφευκτη αίρεση των γενικότερων προοπτικών του βιομηχανικού τομέα)
- Οι Δρόμοι του Κρασιού (Αμπελουργική Ζώνη Νάουσας) ως Ζώνη Τοπίου εθνικής αξίας
- Η πρόβλεψη δυνατότητας χρηματοδότησης σχεδιασμού και υποστηρικτικών υποδομών θεματικών τουριστικών διαδρομών / διαδρομές αρχαιολογικού τουρισμού με επίκεντρο Βέροια-Νάουσα
- Η Νάουσα κατατάσσεται στα αστικά, πρωτοβιομηχανικά τοπία της Μακεδονίας.

Η τελευταία αναφορά αφορά κυρίως την Περιοχή Εφαρμογής λόγω της συγκέντρωσης εδώ των περισσότερων διατηρητέων βιομηχανικών κτιρίων και κτιρίων κατοικίας που διαθέτει η πόλη.

Ως προς τις **περιβαλλοντικές** προκλήσεις σχετικά με την αντιμετώπιση της ατμοσφαιρικής ρύπανσης και του θορύβου προτείνεται:

- Η αντικατάσταση των προτύπων μετακίνησης στις αστικές περιοχές και η ανάπτυξη βιώσιμων και λειτουργικών ΜΜΕ. Για την εξειδίκευση μέτρων θα πρέπει να εκπονηθούν μελέτες βιώσιμης αστικής κινητικότητας και μελέτες προστασίας από τον θόρυβο σε όλες τις πόλεις της ΠΚΜ, άνω των 25.000 κατοίκων
- Σε δεύτερη φάση, η διεύθυνση του Φυσικού Αερίου στη Νάουσα.

#### Γενικό Πολεοδομικό Σχέδιο<sup>65</sup> του Δήμου Νάουσας, Ν. Ημαθίας

Το ΓΠΣ του Δήμου Νάουσας (που αναφέρεται χωρικά στα όρια του Καποδιστριακού δήμου) εγκρίθηκε με Απόφαση που δημοσιεύθηκε το 2010, ενώ η Α Φάση -Ανάλυση της αντίστοιχης μελέτης είχε ολοκληρωθεί από το 2002 (στατιστικά στοιχεία 2001) και η Β Φάση ολοκληρώθηκε το 2010. Η μελέτη αυτή, όπως και όλα τα ΓΠΣ εκείνης της περιόδου εκπονήθηκε σύμφωνα με τις τεχνικές προδιαγραφές εκπόνησης ΓΠΣ του ΦΕΚ 209Δ/2000.

<sup>64</sup> Η μελέτη εκπονήθηκε κατά την περίοδο 2012-2014. Ακολούθησε το 2015 η διαδικασία διαβούλευσης επί του Β1 Σταδίου της μελέτης και του Σχεδίου Υπουργικής Απόφασης, η οποία δεν έχει ακόμη δημοσιευθεί σε ΦΕΚ.

<sup>65</sup> Η Απόφαση έγκρισης του ΓΠΣ δημοσιεύθηκε στο ΦΕΚ 289ΑΑΠ/2010, η μελέτη εκπονήθηκε την περίοδο 2002-2010

Στρατηγική Αστικής Ανάπτυξης Ηρωικής Πόλεως Νάουσας

Το ισχύον ΓΠΣ έχει υιοθετήσει τη χωρική οργάνωση – πολεοδομικές ενότητες - του προηγούμενου ΓΠΣ που δημοσιεύθηκε το 1986 και αναφερόταν αποκλειστικά στην πόλη της Νάουσας, συνεπώς και στην Περιοχή Εφαρμογής.

Οι διαπιστώσεις – συμπεράσματα (Α Φάση της μελέτης του ισχύοντος ΓΠΣ) όσον αφορά στις επιμέρους προκλήσεις αντιστοιχούν σε μεγάλο βαθμό στη σημερινή πραγματικότητα της πόλης, αν και έχουν περάσει ήδη 15 χρόνια. Ενδεικτικά συνοψίζονται ως εξής:

**Οικονομικές προκλήσεις**

- Σοβαρά προβλήματα κλωστοϋφαντουργίας, αδυναμία διαφοροποίησης της παραγωγικής βάσης της Νάουσας
- Ραγδαία αύξηση της ανεργίας στον κλάδο
- Άνθηση της οινοποιίας
- Τουριστικοί πόροι χωρίς όμως ιδιαίτερα σημαντική ανάπτυξη

**Δημογραφικές προκλήσεις**

- Η Νάουσα στάσιμη πληθυσμιακά (σχεδόν μηδενική μεταβολή κατά τη δεκαετία 1991-2001)
- Τάση υπογεννητικότητας
- Σημαντικά υψηλός δείκτης γήρανσης

**Περιβαλλοντικές προκλήσεις**

- Υποβάθμιση της ποιότητας της ατμόσφαιρας από τους θερμοηλεκτρικούς σταθμούς (Κοζάνης – Φλώρινας) ευνοϊκές συνθήκες μεταφοράς αέριων ρύπων
- Κυκλοφοριακή συμφόρηση και αυξημένα επίπεδα θορύβου από κυκλοφορία διέλευσης
- Έλλειμμα στους προβλεπόμενους χώρους πρασίνου
- Αξιόλογα οικιστικά σύνολα, διατηρητέα βιομηχανικά κτίρια και κτίρια κατοικίας
- Διαφοροποίηση χρήσεων γης για τις παλιές βιομηχανικές εγκαταστάσεις κατά μήκος του ποταμού Αράπιτσα
- Κυρίαρχο στοιχείο φυσικού περιβάλλοντος ο ποταμός Αράπιτσα
- Επιτακτική ανάγκη αντιμετώπισης της στάθμευσης, κυρίως στην κεντρική περιοχή

Οι προτάσεις σχεδιασμού της πόλης της Νάουσας και ειδικότερα της Περιοχής Εφαρμογής επικεντρώνονται στον καθορισμό και έλεγχο των χρήσεων γης, την οριοθέτηση του πολεοδομικού κέντρου, των υπόλοιπων περιοχών γενικής κατοικίας και την ιεράρχηση του οδικού δικτύου.

Ιδιαίτερα σημαντικές είναι οι προτεινόμενες οριοθετήσεις:

- Ζώνης τροποποίησης – ανάπλασης του εγκεκριμένου σχεδίου σε περιοχές που καταλαμβάνουν οι εγκαταλελειμμένες βιομηχανικές εγκαταστάσεις, με τροποποίηση του εγκεκριμένου σχεδίου και απόδοση νέων χρήσεων στα κτίρια αυτά
- Ζώνη περιβαλλοντικής εξυγίανσης –αναβάθμισης για την προστασία της κοίτης και των πρανών του ποταμού Αράπιτσα, που παραμένει ως αδόμητη περιοχή προστασίας. Επίσης λόγω του αξιολογώτατου φυσικού τοπίου και της περιβαλλοντικής αξίας του προτείνεται ο χαρακτηρισμός της κοίτης και των όχθων του ποταμού Αράπιτσα ως «Μνημείο της Φύσης».
- Ζώνη προστασίας αξιόλογου οικιστικού πυρήνα για το σύνολο του παραδοσιακού οικιστικού πυρήνα εντός του οποίου εντάσσονται παραδοσιακά ή διατηρητέα σύνολα και κτίρια. Σε τμήματα της ζώνης αυτής στα οποία διαπιστώνονται προβλήματα υποβάθμισης ή αλλοίωσης του οικιστικού περιβάλλοντος τα οποία δεν αντιμετωπίζονται με διαδικασία αναθεώρησης του σχεδίου πόλεως προτείνεται εφαρμογή των διατάξεων του Ν. 2508/97 περί αναπλάσεων.

## Επιχειρησιακό Σχέδιο Δήμου Ηρωικής Πόλεως Νάουσας

Η Α' Φάση του Επιχειρησιακού Προγράμματος 2017-2022 του Δήμου βρίσκεται σε φάση διαβούλευσης. Οι Στόχοι του Επιχειρησιακού ανά Πυλώνα που καταγράφονται στον ακόλουθο Πίνακα είναι απόλυτα συμβατοί με το παρόν Σχέδιο.

### Πίνακας: Στόχοι Επιχειρησιακού συμβατοί με το Σχέδιο Αστικής Ανάπτυξης

ΠΥΛΩΝΑΣ 1: Οικονομική ανάπτυξη και ενίσχυση της απασχόλησης	
Μέτρο	Γενικοί στόχοι
1.1: Απασχόληση	1.1.1: Μείωση της ανεργίας των νέων 1.1.2: Μείωση της ανεργίας ομάδων πληθυσμού που εξαρτώνται από τους παραδοσιακούς κλάδους της τοπικής οικονομίας.
1.2: Ανάπτυξη της πρωτογενούς παραγωγής με στροφή στη μεταποίηση	1.2.1: Ενίσχυση και αναδιάρθρωση της πρωτογενούς παραγωγής. 1.2.2: Βελτίωση των διαδικασιών και των μεθόδων αξιοποίησης και διάθεσης της πρωτογενούς παραγωγής. 1.2.3: Ανάπτυξη υποδομών (βασικών υποδομών και υποστηρικτικών) για τη στροφή στη μεταποίηση. 1.2.4: Δημιουργία πλαισίου ανάπτυξης της συνεργατικής δράσης στο δευτερογενή τομέα.
1.4: Δημιουργία συνθηκών στήριξης της ιδιωτικής πρωτοβουλίας και αύξηση των επενδύσεων	1.4.1: Βελτίωση υποδομών 1.4.2: Ενίσχυση και τόνωση της νεανικής και καινοτόμου επιχειρηματικότητας - Δημιουργία Κέντρου Επιχειρηματικότητας και θερμοκοιτίδας επιχειρήσεων νέας τεχνολογίας
1.5: Αξιοποίηση της δημοτικής περιουσίας και των φυσικών πόρων για παραγωγή ενέργειας	1.5.1: Παραγωγή ενέργειας από ΑΠΕ
ΠΥΛΩΝΑΣ 2: Παιδεία – Πολιτισμός – Τουρισμός	
2.1: Εκμετάλλευση εναλλακτικών μορφών τουρισμού	2.1.1: Καθιέρωση της Νάουσας ως προορισμού city break. 2.1.2: Καθιέρωση του δήμου σε συνεδριακό προορισμού μικρού – μεσαίου μεγέθους. 2.1.3: Απόκτηση σαφούς και διακριτής ταυτότητας του Δήμου City Branding. 2.1.4: Αύξηση του αριθμού επισκεπτών και επέκταση χρόνου παραμονής. 2.1.5: Ανάπτυξη εναλλακτικών μορφών τουρισμού
2.2: Ανάπτυξη και βελτίωση τουριστικών και πολιτιστικών υποδομών	2.2.2 Βελτίωση τουριστικών υποδομών μεταφορών, στάθμευσης, διαμονής και εστίασης.
2.5: Πολιτισμός και παράδοση	2.5.1 Ανάδειξη και αξιοποίηση της πολιτισμικής και ιστορικής κληρονομιάς. 2.5.2 Διατήρηση και αξιοποίηση της βιομηχανικής κληρονομιάς. 2.5.3 Προστασία και ανάδειξη των εναπομεινάντων δειγμάτων αρχιτεκτονικής του τόπου.
ΠΥΛΩΝΑΣ 3: Περιβάλλον- Πράσινη Ανάπτυξη και ποιότητα ζωής	
3.1: Περιβάλλον και Ποιότητα ζωής	3.1.3: Ανάδειξη και αξιοποίηση των λοιπών στοιχείων του φυσικού περιβάλλοντος (Ανάπλαση Αράπισσας, αστικοί κοινόχρηστοι χώροι, κλπ.) 3.1.4: Ολοκλήρωση των βασικών αστικών υποδομών
3.3: Πράσινη Ανάπτυξη (Ανανεώσιμες πηγές ενέργειας)	3.3.1: Αξιοποίηση δυνατοτήτων παραγωγής ενέργειας από εναλλακτικές πηγές 3.3.2: Ένταξη στο Σύμφωνο των Δημάρχων – Μείωση κατανάλωσης

Στρατηγική Αστικής Ανάπτυξης Ηρωικής Πόλεως Νάουσας

	ενέργειας
3.4: Ανάπτυξη υποδομών μεταφορών (μεταφορές, στάθμευση, συγκοινωνία)	3.4.2: Βελτίωση των συνθηκών κυκλοφορίας και αύξηση των διαθέσιμων υποδομών στάθμευσης
ΠΥΛΩΝΑΣ 4: Αναβάθμιση των διοικητικών ικανοτήτων του Δήμου	
4.2: Υποδομές, πληροφορική και νέες τεχνολογίες	4.2.2: Επέκταση της χρήσης των νέων τεχνολογιών, της πληροφορικής και των επικοινωνιών
4.3: Σχέσεις με τους πολίτες	4.3.1: Εισαγωγή μεθόδων αμφίδρομης επικοινωνίας με τους πολίτες 4.3.2: Βελτίωση της εξυπηρέτησης των δημοτών
ΠΥΛΩΝΑΣ 5: Κοινωνική πολιτική και πρόνοια	
5.1: Δημιουργία Δικτύου Κοινωνικών Δομών και παροχή ολοκληρωμένων υπηρεσιών υγείας και πρόνοιας	5.1.1 Αναβάθμιση και συμπλήρωση των υπηρεσιών κοινωνικής φροντίδας 5.1.2 Ανάληψη των αρμοδιοτήτων της Πρόνοιας
5.2: Βελτίωση των προοπτικών απασχόλησης και του επιπέδου ζωής των ΑμεΑ	5.2.1 Επανασχεδιασμός του αστικού ιστού με μέλημα την προσβασιμότητα των ΑμεΑ - Απόκτηση ειδικού οχήματος για τη μεταφορά των ΑμεΑ 5.2.2 Δημιουργία κέντρου διημέρευσης και απόκτησης επαγγελματικών δεξιοτήτων

**Μελέτη Σκοπιμότητας: «Αξιοποίηση Ορεινού Όγκου Βερμίου» (Deloitte, 2016)**

Σύμφωνα με τη μελέτη, το τουριστικό προφίλ και ο σημαντικός αριθμός των σημείων ενδιαφέροντος του Δήμου Νάουσας και της ευρύτερης περιοχής μπορούν να υποστηρίξουν τόσο κύρια τουριστικά προϊόντα όπως πολιτιστικός/θρησκευτικός, citybreak, MICE, όσο και μία σειρά από σημαντικές υποστηρικτικές κατηγορίες όπως οίκο-& αγρο-τουρισμός, γαστρονομία, δραστηριότητες, ευεξία & lifestyle (βλέπε εικόνα).

**Τομείς στήριξης της τουριστικής ανάπτυξης του Δήμου Νάουσας**





Προτείνονται οι παρακάτω τομείς/δράσεις εστίασης του Στρατηγικού Σχεδιασμού<sup>66</sup>:

1. **Επενδύσεις:**

- ❖ Αξιοποίηση, αναβάθμιση και επέκταση των δραστηριοτήτων του χιονοδρομικού κέντρου 3-5 Πηγάδια
- ❖ Ανάπτυξη του ξενοδοχείου στο άλσος Αγίου Νικολάου
- ❖ Δημιουργία εξειδικευμένου κέντρου ευεξίας και πρωτοβάθμιας φροντίδας υγείας στο πλαίσιο αξιοποίησης των ιαματικών πηγών Αγίου Νικολάου Κοπανού

2. **Υποδομές:**

- ❖ Ολοκλήρωση του κάθετου άξονα ο οποίος θα συνδέει τη Νάουσα με την Εγνατία Οδό
- ❖ Αναβάθμιση και ηλεκτροδότηση της σιδηροδρομικής σύνδεσης από τη Θεσσαλονίκη μέχρι και την Έδεσσα και τη δρομολόγηση προαστιακού
- ❖ Δημιουργία τελεφερίκ που θα συνδέει την πόλη της Νάουσας με το χιονοδρομικό κέντρο των 3-5 Πηγαδιών,
- ❖ ***Δημιουργία αυτοματοποιημένου στεγασμένου χώρου στάθμευσης αυτοκινήτων 150 θέσεων και κατασκευή χώρου στάθμευσης λεωφορείων σε κεντρικό σημείο της πόλης***
- ❖ Βελτίωση των οδικών συνδέσεων εντός του Δήμου και ιδίως με χώρους τουριστικού ενδιαφέροντος
- ❖ ***Σηματοδότηση των τουριστικών αξιοθέατων του Δήμου***
- ❖ Δημιουργία ολοκληρωμένου αθλητικού συγκροτήματος για τη διευκόλυνση της ανάπτυξης αθλητικού τουρισμού

3. **Σημεία & χώροι ενδιαφέροντος:**

- ❖ Διεθνές Φεστιβάλ Κινηματογράφου Νάουσας
- ❖ Διεθνές Φολκλορικό Φεστιβάλ CIOFF –Πυρσού
- ❖ Νάουσα Πόλη του Οίνου
- ❖ Διεθνές Φεστιβάλ Φιλαρμονικών
- ❖ Αποκριά
- ❖ Πανναουσαϊκό αντάμωμα
- ❖ Κέντρο Τεκμηρίωσης Βιομηχανικής Κληρονομιάς

4. **Επικοινωνιακά γεγονότα & εκδηλώσεις:**

- ❖ Δημιουργία αρχαιολογικού πάρκου με επίκεντρο τη Σχολή του Αριστοτέλη
- ❖ Ανάδειξη και αξιοποίηση του Λαογραφικού Μουσείου
- ❖ ***Αξιοποίηση της έκθεσης βιομηχανικής κληρονομιάς***
- ❖ Δημιουργία του Διεθνούς Κέντρου Οίνου και Γαστρονομίας
- ❖ Ανάδειξη του ορεινού όγκου του Βερμίου για φυσιολατρικές δράσεις (μονοπάτια E4, φαράγγι Κράστας, κοκ.)
- ❖ Αξιοποίηση του άλσους Αγίου Νικολάου
- ❖ ***Ανάδειξη του ποταμού Αράπιτσα εντός της πόλης***
- ❖ ***Δημοτικό Πάρκο Νάουσας και δημιουργία αστικών περιπάτων εντός πόλεως***
- ❖ ***Εφαρμογή των αποτελεσμάτων της μελέτης Branding Naoussa***

<sup>66</sup> Με bold italic σημειώνονται οι παρεμβάσεις που περιλαμβάνονται στο παρόν Σχέδιο ΒΑΑ

### Μελέτη «Destination Naoussa», (Colibri, 2016)

Η μελέτη προτείνει τις εξής κεντρικές αξίες (Values) γύρω από τις οποίες πρέπει να δομηθεί η **τουριστική ταυτότητα** της Νάουσας και να προβληθεί στο ευρύ κοινό:

- ❖ **Τέχνη (ART): ιστορία και παράδοση**, υφάσματα, **αγροδιατροφή**, γαστρονομία, κρασί, **φεστιβάλ κινηματογράφου**
- ❖ **Φυσικό κάλλος (Nature): Αράπιτσα**, δάσος, το βουνό, οι **καταρράκτες**, οπωρώνες
- ❖ **Χαλάρωση (Relaxation): εξερεύνηση**, ανάπαυση, κρησφύγετο, αναμνήσεις

Η μελέτη προτείνει επίσης δράσεις, οι οποίες και συμπεριλαμβάνονται στην πρόταση ΒΑΑ που καταθέτουμε, όπως **διαφημιστικά κεντρικά θέματα** καθώς και συνθήματα - φραστικά και με εικόνες (φωτογραφικό και γραφιστικό υλικό) - γύρω από τα οποία θα δομηθεί η **διαφημιστική καμπάνια** για την τουριστική προβολή της πόλης.



## 2.4. ΧΑΡΤΕΣ

*Επισυνάπτονται οι ακόλουθοι Χάρτες, σε format A3 και στην ίδια κλίμακα.*

- α. Συνολικός Χάρτης της Περιοχής Εφαρμογής
- β. Χάρτης συγκέντρωσης προβλημάτων και προκλήσεων
- γ. Χάρτης προτάσεων

### **3. ΣΤΟΧΟΙ ΚΑΙ ΑΡΧΙΤΕΚΤΟΝΙΚΗ ΤΗΣ ΣΤΡΑΤΗΓΙΚΗΣ**

### 3.1. ΠΡΟΚΛΗΣΕΙΣ, ΔΥΝΑΤΟΤΗΤΕΣ, ΑΔΥΝΑΜΙΕΣ ΚΑΙ ΠΡΟΟΠΤΙΚΕΣ

ΠΙΝΑΚΑΣ 1: ΑΝΑΛΥΣΗ ΠΡΟΚΛΗΣΕΩΝ, ΔΥΝΑΤΟΤΗΤΩΝ, ΑΔΥΝΑΜΙΩΝ ΚΑΙ ΠΡΟΟΠΤΙΚΩΝ

ΠΡΟΚΛΗΣΕΙΣ (threats)	ΔΥΝΑΤΟΤΗΤΕΣ (strengths)	ΑΔΥΝΑΜΙΕΣ (weaknesses)	ΠΡΟΟΠΤΙΚΕΣ (opportunities)
Οικονομικές			
1. Μειωμένο διαθέσιμο εισόδημα Ελλήνων (συρρικνούμενη εσωτερική αγορά) – Ισχυρός ανταγωνισμός από χώρες χαμηλού μισθολογικού κόστους (δύσκολη πρόσβαση σε άλλες αγορές)	Ισχυρός αγροτικός τομέας με έμφαση στα εξής προϊόντα: φρούτα (ροδάκινα, κεράσια, κλπ), κρασί.	Αποβιομηχάνιση - Έλλειψη επιχειρηματικής κουλτούρας – Αρνητικό ισοζύγιο «ενάρξεων-διακοπών» επιχειρήσεων	Προτίμηση των καταναλωτών διεθνώς στα μεταποιημένα επώνυμα αγροτικά προϊόντα.
	Σημαντικό πολιτιστικό απόθεμα (διατηρητέα κτίρια - κατοικίες) - Αξιόλογη βιομηχανική κληρονομιά	Υψηλή διαρθρωτική ανεργία - Υψηλό ποσοστό εργαζόμενων με χαμηλή ένταση εργασίας	Δυνατότητες επέκτασης της τουριστικής ανάπτυξης μέσω εναλλακτικών μορφών τουρισμού στην Περιφέρεια Κεντρικής Μακεδονίας
	Αράπιτσα και αξιόλογο ευρύτερο φυσικό περιβάλλον (Βέρμιο, Αγ. Νικόλαος)		
Κοινωνικές			
1. Κίνδυνος κοινωνικού και οικονομικού αποκλεισμού ΑμεΑ	Υφιστάμενοι φορείς με εμπειρία	Ελλείψεις σε δομές εξυπηρέτησης ΑμεΑ - Μη καταγεγραμμένα και μη εξυπηρετούμενα ΑμεΑ	Ευρωπαϊκή και εθνική πολιτική στήριξης ανάληψης οικονομικών πρωτοβουλιών από ΑμεΑ στους κλάδους της κυκλικής οικονομίας και της φροντίδας υγείας
2. Κίνδυνος κοινωνικού αποκλεισμού των νέων που αδυνατούν να εισέλθουν σε μια μαραζωμένη αγορά εργασίας	Υψηλό μορφωτικό επίπεδο νέων ανέργων	Σημαντικός πληθυσμός σε κίνδυνο φτώχειας (κυρίως άνεργοι, και με μερική απασχόληση)	Δυνατότητες δημιουργίας θέσεων εργασίας στους κλάδους τουρισμού και αγροδιατροφής, σε κλάδους πρωταγωνιστές της εθνικής οικονομίας.
Δημογραφικές			
1. Τάσεις brain drain λόγω οικονομικής κρίσης	Σημαντικό διαθέσιμο εργατικό δυναμικό (νέων ανέργων) με υψηλό επίπεδο κατάρτισης	Υψηλό ποσοστό ανεργίας νέων – Ελάχιστη ζήτηση στην τοπική αγορά εργασίας	Δυνατότητες αξιοποίησης εσωτερικού ρεύματος μετανάστευσης
2. Τάσεις πληθυσμιακές αποδυνάμωσης			
Περιβαλλοντικές			
1. Η ανεξέλεγκτη χρήση εναλλακτικών μορφών καυσίμων καθώς και η ανεξέλεγκτη υλοτομία. Η υπερβολική χρήση του αυτοκινήτου.	Υπαρξη σημαντικών χώρων (πρώην βιομηχανικά κτίρια στην κυριότητα του Δήμου) για τη δημιουργία υποδομών προσβασιμότητας	Προβλήματα προσβασιμότητας στον αστικό χώρο (ελλείψεις στάθμευσης, ελλείψεις υποδομών για πεζούς και εναλλακτικές μορφές κινητικότητας)	Δυνατότητες ανάπτυξης μορφών βιώσιμης κινητικότητας (ηλεκτρικά ποδήλατα, ηλεκτρικά αυτοκίνητα, κλπ) και κυρίως κίνηση πεζών.
		Σημαντική αέρια ρύπανση	

**ΟΔΗΓΟΣ ΓΙΑ ΤΟ ΣΧΕΔΙΑΣΜΟ ΚΑΙ ΤΗΝ ΥΠΟΒΟΛΗ ΣΤΡΑΤΗΓΙΚΗΣ ΑΣΤΙΚΗΣ ΑΝΑΠΤΥΞΗΣ.**  
**Αστικά Κέντρα εκτός περιοχής Θεσσαλονίκης**

**Στρατηγική Αστικής Ανάπτυξης Ηρωικής Πόλεως Νάουσας**

2. Αύξηση της εγκληματικότητας στα εγκαταλελειμμένα κτίρια.	Το αξιόλογο φυσικό περιβάλλον της Αράπιτσας παρέχει έναν «φυσικό πνεύμονα» και μπορεί να αποτελέσει αξιόλογο χώρο πρασίνου - Οι αναπλάσεις που έγιναν με τα προηγούμενα ολοκληρωμένα αστικά προγράμματα γύρω από αυτήν.	Υποβαθμισμένες αισθητικά και περιβαλλοντικά περιοχές γύρω από την Αράπιτσα (πρώην βιομηχ. κτίρια και γειτνιάζουσα περιοχή)	
3. Μείωση του πρασίνου επί των αστικών χώρων	Δυνατότητες ανάπτυξης μικρών χώρων πρασίνου εντός του αστικού ιστού (νησίδες, φυτεύσεις δρόμων, μικρά παρκάκια).	Η έλλειψη πρασίνου μπορεί να συμβάλλει στην όξυνση της αέριας ρύπανσης. Ελλείψεις πρασίνου εντός του αστικού ιστού (πέραν της Αράπιτσας και του Πάρκου)	Δεσμεύσεις της χώρας για μείωση των αερίων του θερμοκηπίου και τήρηση του περιβαλλοντικού ισοζυγίου.
Κλιματικής Αλλαγής			
1 Δεν υπάρχουν προκλήσεις κλιματικής αλλαγής			

### 3.2. ΕΝΤΟΠΙΣΜΟΣ ΚΑΙ ΠΡΟΤΕΡΑΙΟΠΟΙΗΣΗ ΑΝΑΓΚΩΝ

#### 3.2.1. Ανάγκες ως προς τις Οικονομικές προκλήσεις

Οι κυριότερες ανάγκες προκύπτουν να είναι

- **Δημιουργία νέων επιχειρήσεων**

Ποσοτικά στοιχεία που τεκμηριώνουν τον εντοπισμό:

Δείκτες	Τιμές (πρόσφατες)
Λόγος «ενάρξεις/διακοπές»	0,55 (2015, Επιμελητήριο Ημαθίας)

Οι ανάγκες προτεραιοποιούνται ως εξής:

Ανάγκη	Αιτιολόγηση	Χωρικός εντοπισμός
Βελτίωση του λόγου «ενάρξεις/διακοπές» των επιχειρήσεων	Η οικονομική κρίση επηρέασε αρνητικά τη βιωσιμότητα των επιχειρήσεων, ιδιαίτερα τα έτη 2009-2013 κατά τα οποία ο αριθμός των «διακοπών» ήταν ιδιαίτερα υψηλός. Το αρνητικό ισοζύγιο «ενάρξεων/διακοπών» αυξάνει ραγδαία την ανεργία, τη φτώχεια και τη μετανάστευση επιδεινώνοντας όλα τα οικονομικά, κοινωνικά και δημογραφικά χαρακτηριστικά της Περιοχής Εφαρμογής. Είναι αναγκαία η συγκράτηση και αντιστροφή αυτής της τάσης.	Δεν υπάρχει χωρικός εντοπισμός έντασης προβλήματος.
Αξιοποίηση υψηλής εμπειρίας και κουλτούρας εργατικού δυναμικού στη βιομηχανία/επιχειρήσεις	Το κλείσιμο των μεγάλων βιομηχανικών μονάδων κλωστοϋφαντουργίας άφησε άνεργο μεγάλο αριθμό ατόμων υψηλής βιομηχανικής εξειδίκευσης και κουλτούρας. Το εργατικό δυναμικό αυτό μπορεί με την κατάλληλη υποστήριξη/εκπαίδευση να επανδραστηριοποιηθεί σε νέες επιχειρήσεις	
Αξιοποίηση υψηλού ποσοστού νέων τριτοβάθμιας και μεταδευτεροβάθμιας εκπαίδευσης/ εξειδίκευσης	Οι νέοι αυτοί μπορούν να αποτελέσουν την «κινητήριου δύναμη» στην προώθηση της καινοτόμας επιχειρηματικότητας και στην ίδρυση νέων επιχειρήσεων.	
Αύξηση των θέσεων εργασίας	Υψηλή ανεργία (βλ. στη συνέχεια)	

- **Αύξηση ανταγωνιστικότητας υφιστάμενων επιχειρήσεων**

Ποσοτικά στοιχεία που τεκμηριώνουν τον εντοπισμό:

Δείκτες	Τιμές (πρόσφατες)
Λόγος «ενάρξεις/διακοπές»	0,55 (2015, Επιμελητήριο Ημαθίας)

Οι ανάγκες προτεραιοποιούνται ως εξής:

Ανάγκη	Αιτιολόγηση	Χωρικός εντοπισμός
Βελτίωση της ανταγωνιστικότητας υφιστάμενων ΜΜΕ	Η παραγωγικότητα (και επομένως και ανταγωνιστικότητα) των επιχειρήσεων είναι χαμηλή, καθώς το 68% του συνόλου είναι στον κλάδο του λιανικού και χονδρικού	Στο σύνολο του οικισμού (δεν εντοπίζονται θύλακες εντός της περιοχής)

Στρατηγική Αστικής Ανάπτυξης Ηρωικής Πόλεως Νάουσας

	εμπορίου, ενώ δεν υπάρχουν επιχειρήσεις υψηλής προστιθέμενης αξίας, παρά το υψηλό % ατόμων τριτοβάθμιας εκπαίδευσης. Επιπλέον, οι περισσότερες υφιστάμενες επιχειρήσεις έχουν χαρακτηριστικά οικογενειακών επιχειρήσεων, με χαμηλό τεχνολογικό περιεχόμενο, χαμηλή οργανωσιακή κουλτούρα και χαμηλή ποιότητα/εξειδίκευση προϊόντων και υπηρεσιών. Για τη μακροπρόθεσμη βιωσιμότητά τους – εν μέσω συνθηκών συνεχιζόμενης οικονομικής κρίσης – κρίνεται απαραίτητος ο εκσυγχρονισμός τους και η βελτίωση της ποιότητας προϊόντων και υπηρεσιών.	
Αξιοποίηση υψηλού ποσοστού νέων (ανέργων) τριτοβάθμιας και μεταδευτεροβάθμιας εκπαίδευσης/ εξειδίκευσης	Οι νέοι άνεργοι με υψηλό εκπαιδευτικό επίπεδο που υπάρχουν σε μεγάλο αριθμό στην περιοχή δύνανται να συμβάλουν στην ενίσχυση της ανταγωνιστικότητας και καινοτομικότητας της περιοχής  Το επίπεδο εκπαίδευσης στην περιοχή παρέμβασης είναι υψηλό, συγκρίσιμο με αυτό της Περιφέρειας, με 19,9% του πληθυσμού με τριτοβάθμια εκπαίδευση, 25,7% δευτεροβάθμια και με πολύ χαμηλό αναλφάβητων (1,2%). Από τα υψηλά % τριτοβάθμιας εκπαίδευσης διαφαίνεται ότι η εκπαίδευση θεωρείται η μόνη διέξοδος στην αποβιομηχάνιση της περιοχής και στην έλλειψη θέσεων εργασίας στην κλωστοϋφαντουργία και στον δευτερογενή τομέα. Παράλληλα ενισχύει ανταγωνιστικά την περιοχή για τη δημιουργία καινοτόμων επιχειρήσεων	
Αξιοποίηση και ενίσχυση των Ανταγωνιστικών κλάδων ( πχ Οينوποιία, καινοτόμα Αγροδιατροφικά προϊόντα, τουρισμός).	Η δραστηριοποίηση σε συμβατικές δραστηριότητες/ κλάδους και τομείς χαμηλής προστιθέμενης αξίας δεν μπορεί να συμβάλει μακροπρόθεσμα στην ανάπτυξη της περιοχής σε ένα γοργά μεταλλασσόμενο οικονομικό περιβάλλον (όπως αυτό του 21 <sup>ου</sup> αιώνα). Επιπρόσθετα, η αντιμετώπιση της υψηλής ανεργίας απαιτεί γοργούς ρυθμούς οικονομικής ανάπτυξης οι οποίοι μπορούν να επιτευχθούν μόνο με την προώθηση κλάδων υψηλής ανταγωνιστικότητας. Επομένως, επιβάλλεται ο αναπτυξιακός προσανατολισμός της Νάουσας να είναι προς επιχειρήσεις/ δραστηριότητες με σημαντική προστιθέμενη αξία και τοπικό συγκριτικό πλεονέκτημα.	

• **Μείωση ανεργίας**

Ποσοτικά στοιχεία που τεκμηριώνουν τον εντοπισμό:

Δείκτες	Τιμές (πρόσφατες)
Δελτία ανέργων ΟΑΕΔ ( στο Δήμο Νάουσας)	3.054 άτομα (ΟΑΕΔ Σεπτέμβριος 2016)
Άνεργοι στην Περιοχή Εφαρμογής το 2011	Σε σύνολο 2760 οικονομικά ενεργών ατόμων στην Περιοχή Εφαρμογής το 2011, απογράφονται 667 άνεργοι ( <b>24%</b> ) και 2093 απασχολούμενοι (76%) / Απογραφή 2011

Οι ανάγκες προτεραιοποιούνται ως εξής:

Ανάγκη	Αιτιολόγηση	Χωρικός εντοπισμός
Αντιμετώπιση του υψηλού % μακροχρόνιων ανέργων και	Η αποβιομηχάνιση της περιοχής και η οικονομική κρίση επιβάρυνε δραματικά την ανεργία και το μέσο εισόδημα.	Δεν υπάρχει χωρικός εντοπισμός

**Στρατηγική Αστικής Ανάπτυξης Ηρωικής Πόλεως Νάουσας**

νέων ανέργων μέσω στήριξης της αυταπασχόλησης και της ίδρυσης νέων μικρών επιχειρήσεων	Η πόλη της Νάουσας και η Περιοχή Εφαρμογής είχαν το 2011 χαμηλότερο ποσοστό εργαζόμενων (30% σε σύγκριση με >32% σε Δήμο και Δ. Ενότητα, 38,5% Περιφέρεια). Η ίδρυση νέων επιχειρήσεων (βλέπε «Δημιουργία νέων επιχειρήσεων» παραπάνω) δεν είναι από μόνη της ικανή να αντιμετωπίσει τη μακροχρόνια ανεργία και την ανεργία των νέων καθώς δεν μπορεί κανείς να διασφαλίσει ότι οι νέες θέσεις εργασίας θα πληρωθούν από τέτοια άτομα. Απαιτείται επομένως μία πιο στοχευμένη παρέμβαση όπως αυτές της στήριξης της αυταπασχόλησης.	
Βελτίωση των δεξιοτήτων ανέργων και εργαζομένων	Ο νέος αναπτυξιακός προσανατολισμός προς επιχειρήσεις υψηλής προστιθέμενης αξίας με τοπικά συγκριτικά πλεονεκτήματα και προς τον ποιοτικό τουρισμό απαιτεί την εκπαίδευση του υφιστάμενου εργατικού δυναμικού σε σχετικές δεξιότητες. Η βελτίωση των δεξιοτήτων των εργαζομένων εξυπηρετεί δύο σκοπούς: αφενός τη βελτίωση της ανταγωνιστικής θέσης της επιχείρησης και τη μακροχρόνια βιωσιμότητά της, και αφετέρου τη διασφάλιση της απασχόλησης για τον εργαζόμενο.  Επίσης, ο νέος οικονομικός προσανατολισμός σε κλάδους πολύ διαφορετικούς από την κλωστοϋφαντουργία θα απαιτήσει την προσαρμογή των δεξιοτήτων των ανέργων.	
Ενσωμάτωση νέων ανέργων υψηλού εκπαιδευτικού επιπέδου στην παραγωγική διαδικασία	Η Νάουσα ως ανταγωνιστικό πλεονέκτημα έχει το υψηλό % εργατικού δυναμικού υψηλού εκπαιδευτικού επιπέδου (Τριτοβάθμιας και Μεταδευτεροβάθμιας)  Αυξημένα ποσοστά ανέργων στους απόφοιτους ανώτερης και ανώτατης εκπαίδευσης (20% Δ.Νάουσας, 15,4% Κ.Μακεδονία και 13,2% Χώρα) και στους απόφοιτους Λυκείου και μεταδευτεροβάθμιας εκπαίδευσης (24,9% Δ.Νάουσας, 24,2% Κ.Μακεδονία και 20,6% Χώρα)	

• **Ανάπτυξη αειφόρου τουρισμού υψηλής προστιθέμενης αξίας**

Ποσοτικά στοιχεία που τεκμηριώνουν τον εντοπισμό:

Δείκτες	Τιμές (πρόσφατες)
Εκτιμώμενος ετήσιος αριθμός επισκεπτών	120.000 άτομα (2015)
Ετήσιος αριθμός διανυκτερεύσεων σε τουριστικά καταλύματα	Θα γίνει έρευνα
Αξιόλογα σημεία του αστικού ιστού που προβάλλονται	0

Οι ανάγκες προτεραιοποιούνται ως εξής:

Ανάγκη	Αιτιολόγηση	Χωρικός εντοπισμός
Βελτίωση δεξιοτήτων ανέργων και εργαζομένων στην αλυσίδα αξίας του τουρισμού	Το διαθέσιμο εργατικό δυναμικό έχει κυρίως βιομηχανική εκπαίδευση, για το λόγο αυτό χρειάζεται η εκπαίδευση του σε λειτουργίες σχετικές με την εξυπηρέτηση των επισκεπτών.	Δεν υπάρχει χωρικός εντοπισμός
Προστασία και ανάδειξη του οικοπολιτιστικού αποθέματος	Η πόλη της Νάουσας έχει χαρακτηρισμένα κτίρια υψηλής πολιτιστικής κληρονομιάς τα οποία όμως δεν είναι ευρέως γνωστά. Ταυτόχρονα, διαθέτει ένα αξιόλογο φυσικό	Ανάδειξη της αρχιτεκτονικής κληρονομιάς σε επιλεγμένες τοποθεσίες (παλιά βιομηχανικά κτίρια, διατηρητέα αστικά κτίρια, τοπόσημα)

Στρατηγική Αστικής Ανάπτυξης Ηρωικής Πόλεως Νάουσας

	περιβάλλον που αποτελεί συνέχεια του φυσικού οικοσυστήματος του όρους Βερμίου. Στο παρελθόν έχουν γίνει σημαντικές προσπάθειες προστασίας και αποκατάστασης του πολιτιστικού αποθέματος (κηρύξεις, αναστηλώσεις, κ.α.). Θα πρέπει όμως να γίνει γνωστή η αρχιτεκτονική ιδιαιτερότητα της Νάουσας (παλαιά βιομηχανικά κτίρια, διατηρητέα αστικά κτίρια, τοπόσημα) ώστε να ενισχυθεί ο θεματικός τουρισμός.	και ανάδειξη του ποταμού Αράπιτσα.
--	---	------------------------------------

### 3.2.2. Ανάγκες ως προς τις Κοινωνικές προκλήσεις

Οι κυριότερες ανάγκες που προκύπτουν περιλαμβάνουν:

- **Προσβασιμότητα ΑμεΑ στον αστικό ιστό και σε Υπηρεσίες**

Ποσοτικά στοιχεία που τεκμηριώνουν τον εντοπισμό:

Δείκτες	Τιμές (πρόσφατες)
Δημόσια κτίρια (εντός της περιοχής εφαρμογής) που είναι προσβάσιμα από ΑμεΑ – (Πρόσβαση σε υπηρεσίες συμπεριλαμβανομένων των προγραμμάτων)	10,8% των Δημόσιων κτιρίων (εκτίμηση προσβασιμότητας για άτομα με κινητικές αναπηρίες)

Οι ανάγκες προτεραιοποιούνται ως εξής:

Ανάγκη	Αιτιολόγηση	Χωρικός εντοπισμός
Αύξηση της προσβασιμότητας σε υπηρεσίες προώθησης στην αγορά εργασίας - Υπηρεσίες απόκτησης δεξιοτήτων για τα άτομα με ελαφρές αναπηρίες	Τα ΑμεΑ έχουν πανελληνίως τα υψηλότερα ποσοστά ανεργίας από κάθε άλλη ευπαθή ομάδα, κυρίως λόγω ελλείψεων σε επαγγελματικές αλλά και κοινωνικές δεξιότητες. Για να βελτιωθεί η απασχολησιμότητά τους και να μειωθεί ο κίνδυνος κοινωνικού και οικονομικού αποκλεισμού τους και ο κίνδυνος φτώχειας θα πρέπει να αποκτήσουν τέτοιες δεξιότητες.	Ασχέτως περιοχής κατοικίας, η περιοχή του κέντρου προσφέρει την καλύτερη πρόσβαση σε όλα τα ΑμεΑ της πόλης. Επομένως κρίνεται σκόπιμη η αντιμετώπιση της ανάγκης εντός της Περιοχής Εφαρμογής.

### 3.2.3. Ανάγκες ως προς τις Δημογραφικές προκλήσεις

Οι κυριότερες ανάγκες που προκύπτουν είναι

- **Μείωση πληθυσμού , Γήρανση**

Ποσοτικά στοιχεία που τεκμηριώνουν τον εντοπισμό:

Δείκτες	Τιμές (πρόσφατες)
Μεταβολή πληθυσμού 2001-2011 (Περιοχή Παρέμβασης)	-6,98% (Απογραφή 2011)
Δείκτης γήρανσης	1,9 (Περιοχή Παρέμβασης) (οικισμός 1,46 / Περιφέρεια κ. Μακεδονίας 1,31)



Στρατηγική Αστικής Ανάπτυξης Ηρωικής Πόλεως Νάουσας

	(Απογραφή 2011)
--	-----------------

Οι ανάγκες προτεραιοποιούνται ως εξής:

Ανάγκη	Αιτιολόγηση	Χωρικός εντοπισμός
Αντιστροφή των τάσεων πληθυσμιακής αποδυνάμωσης	Ο ρυθμός μείωσης 2001 – 2011 είναι ιδιαίτερα υψηλός (-6,98%) και μεγαλύτερος από εκείνο που καταγράφεται στον Δήμο, ενώ στην Περιφέρεια ΚΜ υπάρχει οριακή αύξηση κατά 0,29%.  Γήρανση: Η ηλικιακή διάρθρωση είναι ιδιαίτερα επιβαρυνμένη λόγω χαμηλών ποσοστών νέων (0-14) και υψηλών ηλικίας +65. Ο δείκτης γήρανσης της Περιοχής Εφαρμογής, είναι ιδιαίτερα υψηλός (1,9) και υπερβαίνει κατά πολύ αυτόν του οικισμού (1,46) και της Περιφέρειας (1,31). Η μακροχρόνια οικονομική δυσπραγία και η ανεργία είχαν ως αποτέλεσμα τη μετακίνηση πληθυσμού παραγωγικής ηλικίας και τη μείωση των νέων και των γεννήσεων. Οι δείκτες εξάρτησης στην περιοχή (0,57) και στον Οικισμό (0,56) είναι υψηλότεροι του δείκτη της Περιφέρειας (0,53).	Δεν υπάρχει χωρικός εντοπισμός
Τάσεις brain drain λόγω οικονομικής κρίσης	Ο νέοι άνεργοι υψηλού επιπέδου εκπαίδευσης επιλέγουν την μετανάστευση (εσωτερική & εξωτερική) λόγω των προοπτικών εύρεσης εργασίας.	

### 3.2.4. Ανάγκες ως προς τις Περιβαλλοντικές προκλήσεις

Οι κυριότερες ανάγκες προκύπτουν να είναι

- **Αισθητική αναβάθμιση – Βελτίωση της ποιότητας ζωής**

Ποσοτικά στοιχεία που τεκμηριώνουν τον εντοπισμό:

Δείκτες	Τιμές (πρόσφατες)
Ποσοστό και επιφάνεια (τ.μ.) της οριοθετημένης ζώνης Αράπιτσας που είναι προσβάσιμο από τους πολίτες	2%, 600 τ.μ.
Ποσοστό της οριοθετημένης ζώνης Αράπιτσας που είναι προσβάσιμο από τις υπηρεσίες του Δήμου (για συντήρηση)	0%, 32.000 τ.μ.
Προσβάσιμο πράσινο ανά κάτοικο στην Περιοχή Εφαρμογής	3,8 τ.μ.

Οι ανάγκες προτεραιοποιούνται ως εξής:

Ανάγκη	Αιτιολόγηση	Χωρικός εντοπισμός
Καθαρισμός της κοίτης Αράπιτσας και αντιστηρίξεις σε επιλεγμένα σημεία	Για να γίνει προσβάσιμος και διαχειρίσιμος ο χώρος από τις υπηρεσίες του Δήμου και να ελαχιστοποιηθούν οι κίνδυνοι (διάβρωσης, κατολίσθησης, συγκέντρωσης σκουπιδιών, κλπ). Η απόδοση της Αράπιτσας στη χρήση κατοίκων και επισκεπτών θα προσθέσει ακόμη ένα σημαντικό χώρο πρασίνου που θα βελτιώσει την ποιότητα ζωής στην Περιοχή Εφαρμογής και θα αυξήσει την επισκεψιμότητα της πόλης.	Εντός της οριοθετημένης κοίτης του ποταμού Αράπιτσα
Δημιουργία προσβάσεων στην Αράπιτσα (για πεζούς)		
Σύνδεση Δημοτικού Πάρκου με	Για να δημιουργηθεί ένα δίκτυο πράσινων	Κεντρικά εντός της περιοχής

Στρατηγική Αστικής Ανάπτυξης Ηρωικής Πόλεως Νάουσας

Αράπιτσα και αστικό ιστό – Δημιουργία πολλαπλών πυρήνων αναψυχής	διαδρομών εντός του αστικού ιστού.	εφαρμογής
--	------------------------------------	-----------

• **Βελτίωση της ποιότητας του αέρα**

Ποσοτικά στοιχεία που τεκμηριώνουν τον εντοπισμό:

Δείκτες	Τιμές (πρόσφατες)
Ποσοστό του οδικού δικτύου της περιοχής εφαρμογής με υψηλό κυκλοφοριακό φόρτο (κύριες αρτηρίες)	15%
Ποσοστό του οδικού δικτύου της περιοχής εφαρμογής που είναι πεζοδρομημένο ή ήπιας κυκλοφορίας (% συνολικής έκτασης δρόμων)	6%
Υφιστάμενοι εναλλακτικοί τρόποι μετακίνησης χαμηλών εκπομπών ρύπων και μικρής κυκλοφοριακής επιβάρυνσης	Μόνο κίνηση πεζών

Οι ανάγκες προτεραιοποιούνται ως εξής:

Ανάγκη	Αιτιολόγηση	Χωρικός εντοπισμός
Απόδοση τμήματος του οδικού δικτύου στη χρήση πεζών	Για τον περιορισμό της χρήσης ΙΧ μέσα στον πυρήνα της περιοχής εφαρμογής	Στην περιοχή του εμπορικού κέντρου και κατά μήκος του ποταμού Αράπιτσα
Προώθηση εναλλακτικών τρόπων μετακίνησης		Χωρίς χωρικό εντοπισμό
Αύξηση του πρασίνου τοπικής εμβέλειας.	Το πράσινο μπορεί να μειώσει τους αέριους ρύπους, να μετριάσει την ηχορύπανση, να μειώσει τις θερμοκρασίες κατά τη θερινή περίοδο, να δημιουργήσει χώρους ξεκούρασης και στάσης (για κατοίκους και επισκέπτες), και να συμβάλλει στην πολυπλοκότητα του αστικού τοπίου. Η δημιουργία μικρών χώρων πρασίνου μέσα στην περιοχή του εμπορικού κέντρου μπορεί να συμβάλλει σημαντικά σε όλα τα παραπάνω.	Εντός της περιοχής εφαρμογής, στα πυκνοδομημένα τμήματα και κατά κύριο λόγο πέριξ του εμπορικού κέντρου.

### 3.2.5. Ανάγκες ως προς τις προκλήσεις της Κλιματικής αλλαγής

Δεν υπάρχουν προκλήσεις κλιματικής αλλαγής.

### 3.3. ΑΞΟΝΕΣ ΣΤΡΑΤΗΓΙΚΗΣ, ΕΙΔΙΚΟΙ ΣΤΟΧΟΙ ΚΑΙ ΕΝΤΑΞΗ ΣΤΟ Ε.Π. ΚΕΝΤΡΙΚΗΣ ΜΑΚΕΔΟΝΙΑΣ 2014-2020

#### 3.3.1. Αιτιολόγηση των Στρατηγικών Στόχων

Το Σχέδιο ΒΑΑ δομείται πάνω σε 4 άξονες:

- ο άξονας 1 αντιμετωπίζει τις οικονομικές προκλήσεις (αποβιομηχάνιση, ανεργία),
- ο άξονας 2 αντιμετωπίζει τις περιβαλλοντικές προκλήσεις (αέριοι ρύποι, έλλειψη πρασίνου, αισθητική υποβάθμιση)
- ο άξονας 3 αντιμετωπίζει τις κοινωνικές προκλήσεις (κοινωνικός αποκλεισμός ΑμεΑ), και
- ο άξονας 4 είναι υποστηρικτικός.

Οι δημογραφικές προκλήσεις και η πρόκληση της φτώχειας δεν αντιμετωπίζονται με άμεσες δράσεις αλλά με έμμεσες, μέσα από την τόνωση της οικονομικής ανάπτυξης και της αντιμετώπισης του κοινωνικού αποκλεισμού. Έτσι οι γενικοί (στρατηγικοί) και ειδικοί στόχοι ανά άξονα διαμορφώνονται ως εξής:

#### Άξονας 1:

- Αύξηση των θέσεων εργασίας
  - ο Βελτίωση του ισοζυγίου «ενάρξεων-διακοπών» επιχειρήσεων
  - ο Ενίσχυση (αύξηση) της αυταπασχόλησης
- Βελτίωση της βιωσιμότητας των επιχειρήσεων
  - ο Βελτίωση της ανταγωνιστικότητας υφιστάμενων ΜΜΕ
  - ο Αύξηση παραγωγικότητας του ανθρώπινου κεφαλαίου σε κλάδους αιχμής
- Αύξηση της επισκεψιμότητας της πόλης (τουριστική ανάπτυξη)
  - ο Ανάδειξη/προβολή του πολιτιστικού αποθέματος – Ανάπτυξη τουρισμού

#### Άξονας 2:

- Βελτίωση της αναλογίας πρασίνου ανά κάτοικο
  - ο Αύξηση του αστικού πρασίνου και της πρόσβασης σε αυτό
- Μείωση της αέριας ρύπανσης που οφείλεται στην κίνηση οχημάτων
  - ο Μείωση της κυκλοφορίας αυτοκινήτων ΙΧ εντός του εμπορικού κέντρου

#### Άξονας 3:

- Αύξηση της προσβασιμότητας ευπαθών ομάδων στην αγορά εργασίας
  - ο Ενίσχυση της πρόσβασης στην αγορά εργασίας για ομάδες πληθυσμού που απειλούνται από φτώχεια και κοινωνικό αποκλεισμό και κυρίως των ΑμεΑ

#### Άξονας 4:

- Βελτίωση της θεσμικής ικανότητας του Δήμου – Στήριξη λοιπών δράσεων
  - ο Ενίσχυση της θεσμικής ικανότητας του Δήμου να διαχειρίζεται τον αστικό χώρο

**Κεντρικοί στόχοι** για το σχέδιο θεωρούνται **οι στόχοι του άξονα 1**, και όλο το λοιπό Σχέδιο έχει διαμορφωθεί

Στρατηγική Αστικής Ανάπτυξης Ηρωικής Πόλεως Νάουσας

γύρω από αυτό τον άξονα καθόσον η αποβιομηχάνιση και η υψηλή ανεργία θεωρούνται οι αιτίες όλες των άλλων προκλήσεων - συμπεριλαμβανομένων των δημογραφικών και κοινωνικών, και κάποιων περιβαλλοντικών (π.χ. ζώνη αισθητικής υποβάθμισης και παραβατικότητας) – με εξαίρεση μόνο των προκλήσεων που άπτονται της κοινωνικής ενσωμάτωσης των ΑμεΑ και της αέριας ρύπανσης. Οι πίνακες 2 και 3 περιλαμβάνουν: την αναλυτική αιτιολόγηση ανά ειδικό στόχο, τις συνέργειες μεταξύ τους και την αντιστοίχιση με επενδυτικές προτεραιότητες του ΠΕΠ ΚΜ.

**Αξονες Στρατηγικής**

**Αξονας 1: Ενίσχυση της Τοπικής Οικονομίας και Απασχόλησης**

**Αξονας 2: Προστασία/αναβάθμιση του περιβάλλοντος και προώθηση της οικονομίας χαμηλών ρύπων**

**Αξονας 3: Προώθηση της Κοινωνικής ένταξης & της Απασχόλησης ευάλωτων κοινωνικά ομάδων**

**Αξονας 4: Βελτίωση της πρόσβασης, χρήσης και ποιότητας των ΤΠΕ για τη διαχείριση του Αστικού Χώρου**

**3.3.2. Συγκρότηση των Αξόνων Στρατηγικής σε Ειδικούς Στόχους**

**ΠΙΝΑΚΑΣ 2: ΑΞΟΝΕΣ ΣΤΡΑΤΗΓΙΚΗΣ, ΕΙΔΙΚΟΙ ΣΤΟΧΟΙ, ΣΥΝΕΡΓΙΕΣ**

ΑΞΟΝΕΣ ΣΤΡΑΤΗΓΙΚΗΣ	ΕΙΔΙΚΟΙ ΣΤΟΧΟΙ	ΑΙΤΙΟΛΟΓΗΣΗ (ως προς προκλήσεις)	ΣΥΝΕΡΓΙΕΣ με Ε.Σ.
<b>1. Ενίσχυση της Τοπικής Οικονομίας και της Απασχόλησης</b>	1.1. Βελτίωση του ισοζυγίου «ενάρξεων-διακοπών» επιχειρήσεων	Για να αντιμετωπιστούν οι αρνητικές επιπτώσεις της αποβιομηχάνισης και της πρόσφατης οικονομικής κρίσης	1.2, 1.3, 1.4, 1.5
	1.2 Ενίσχυση (αύξηση) της αυταπασχόλησης	Για τη μείωση της ανεργίας και της συνεπακόλουθης φτώχειας	1.1, 1.3, 1.5
	1.3 Βελτίωση της ανταγωνιστικότητας υφιστάμενων ΜΜΕ	Ωστε να διασφαλιστεί η βιωσιμότητα των επιχειρήσεων και η βιωσιμότητα των υφιστάμενων θέσεων εργασίας	1.1, 1.4, 1.5
	1.4. Αύξηση παραγωγικότητας του ανθρώπινου κεφαλαίου σε κλάδους αιχμής		1.1, 1.3, 1.5
	1.5 Ανάδειξη/προβολή του πολιτιστικού αποθέματος – Ανάπτυξη τουρισμού	Για να προβληθεί το τουριστικό κεφάλαιο της πόλης και να αυξηθεί η τουριστική ζήτηση	1.1, 1.2, 1.3, 2.1, 4.1
<b>2. Προστασία/αναβάθμιση του περιβάλλοντος και προώθηση της οικονομίας χαμηλών ρύπων</b>	2.1. Αύξηση του αστικού πρασίνου και της πρόσβασης σε αυτό	Για να βελτιωθεί η ποιότητα ζωής των κατοίκων και των επισκεπτών και δευτερευόντως να μειωθούν οι αέριοι ρύποι.	1.5, 2.2
	2.2. Μείωση της κυκλοφορίας αυτοκινήτων ΙΧ εντός του εμπορικού κέντρου	Για να μειωθούν οι αέριοι ρύποι και η όχληση από την κίνηση των οχημάτων και να βελτιωθεί η ποιότητα ζωής στο κέντρο.	2.1, 4.1
<b>3. Προώθηση της Κοινωνικής ένταξης &amp; της Απασχόλησης</b>	3.1. Ενίσχυση της πρόσβασης στην αγορά εργασίας για ομάδες	Για να μειωθεί το ποσοστό φτώχειας για ευπαθείς ομάδες του πληθυσμού και κυρίως για τα ΑμεΑ	

Στρατηγική Αστικής Ανάπτυξης Ηρωικής Πόλεως Νάουσας

ευάλωτων κοινωνικά ομάδων	πληθυσμού που απειλούνται από φτώχεια και κοινωνικό αποκλεισμό και κυρίως των ΑμεΑ		
4. Βελτίωση της πρόσβασης, χρήσης και ποιότητας των ΤΠΕ για τη διαχείριση του Αστικού Χώρου	4.1. Ενίσχυση της θεσμικής ικανότητας του Δήμου να διαχειρίζεται τον αστικό χώρο	Για να επιτευχθούν οι στόχοι του προγράμματος όσον αφορά τη διαχείριση του αστικού χώρου και των δημόσιων υποδομών, απαιτείται αυξημένη θεσμική ικανότητα εκ μέρους του Δήμου.	1.5, 2.1, 2.2,

**Συνθετική αιτιολόγηση συνεργιών – Το Όραμα για τη «Νάουσα του μέλλοντος»**

Οραματιζόμαστε και σχεδιάζουμε τη μετατροπή της Νάουσας σε πρότυπο πόλης για την ενεργειακή συμπεριφορά. Καινοτομία – Καθαρή ενέργεια – Αειφορία. Με κορωνίδα της προσπάθειας για τη «Νάουσα του μέλλοντος» το πρωτοποριακό σε πανευρωπαϊκό επίπεδο σχέδιο αξιοποίησης του δικτύου ύδρευσης και αποχέτευσης για παραγωγή ενέργειας (το οποίο θα χρηματοδοτηθεί από πόρους εκτός του παρόντος σχεδίου). Έτσι συνεχίζουμε και σε άλλους τομείς που θα επηρεάσουν την ανάπτυξη της πόλης. Η νέα Νάουσα δημιουργείται μετά από σκέψη, μετά από μελέτη, με σωστό βηματισμό, με κατάλληλους συμμάχους, με μεγάλη προοπτική.

Επιχειρηματικότητα, καινοτομία, λειτουργικότητα, προσβασιμότητα, βιωσιμότητα, αειφορία, περιβάλλον, ανάπτυξη, αστική αναγέννηση, συμμετοχικότητα, και εξωστρέφεια χαρακτηρίζουν τη Νάουσα του αύριο. Την έξυπνη, ελκυστική, ανοικτή πόλη.

Το παρόν Σχέδιο BAA έχει σχεδιαστεί ως **ένα σύνολο αλληλοσυμπληρούμενων δράσεων** (μεταξύ τους αλλά και άλλες δράσεις που χρηματοδοτούνται ή θα χρηματοδοτηθούν από άλλες πηγές) οι οποίες ενισχύουν η μία την άλλη, με στόχο να επιτευχθεί το μέγιστο δυνατό πολλαπλασιαστικό αποτέλεσμα. **Κεντρικό εργαλείο για την αντιμετώπιση τόσο των οικονομικών όσο και των κοινωνικών προκλήσεων** (φτώχεια) είναι η **προσπάθεια ενίσχυσης της επιχειρηματικότητας** ώστε να δημιουργηθούν νέες, βιώσιμες θέσεις εργασίας και να αυξηθεί το εισόδημα των κατοίκων της περιοχής.

Με βασικό πυρήνα τον Άξονα 1 (οικονομική αναζωογόνηση), το σχέδιο BAA παράλληλα βελτιώνει την ποιότητα ζωής (Άξονας 2) στην περιοχή παρέμβασης δημιουργώντας ευνοϊκές συνθήκες τόσο για την ανάπτυξη του τουρισμού (ανερχόμενη επιχειρηματική δραστηριότητα) όσο και για την παλιννόστηση πληθυσμών που μετανάστευσαν λόγω της οικονομικής δυσπραγίας (ή τουλάχιστον την ανάσχεση της μετανάστευσης). Οι δράσεις του Άξονα 3 έρχονται συμπληρωματικά να στηρίζουν το τμήμα του πληθυσμού που υποφέρει περισσότερο από την οικονομική δυσπραγία (ανέργους) διασφαλίζοντας ότι και αυτοί θα επωφεληθούν από τις δράσεις οικονομικής ανάπτυξης, και ταυτόχρονα να άρουν τα εμπόδια για την κοινωνική και οικονομική ένταξη ομάδων που παραδοσιακά βρίσκονται στο περιθώριο (ΑμεΑ) αποδίδοντας μία διάσταση κοινωνικής δικαιοσύνης στο Βιώσιμο Αστικό Σχεδιασμό. Τέλος οι δράσεις του Άξονα 4 είναι υποστηρικτικές και συμπληρωματικές δράσεων από όλους του άλλους άξονες.

Επιπλέον, οι δράσεις στο εσωτερικό των Αξόνων έχουν σχεδιαστεί με γνώμονα τη μεταξύ τους συμπληρωματικότητα. Έτσι, για παράδειγμα, οι δράσεις του Άξονα 1 στοχεύουν τόσο στη νέα επιχειρηματικότητα (ιδιωτικές ενισχύσεις για την προώθηση νέων επιχειρήσεων, δράσεις αυταπασχόλησης), όσο και στην υφιστάμενη επιχειρηματικότητα (αναβάθμιση δεξιοτήτων εργαζομένων, τοπικό σύμφωνο

ποιότητας).

Για όλους τους παραπάνω λόγους σημειώνονται πολλαπλές συνέργειες μεταξύ των ειδικών στόχων και των παρεμβάσεων του Σχεδίου (βλέπε πίνακα 2 και πίνακα 4).

### 3.3.3. Ένταξη Αξόνων Στρατηγικής και Ειδικών Στόχων στο Ε.Π. Κεντρικής Μακεδονίας

ΠΙΝΑΚΑΣ 3: ΕΝΤΑΞΗ Σ.Α.Α. ΣΤΟ ΠΕΠ

ΑΞΟΝΕΣ ΣΤΡΑΤΗΓΙΚΗΣ Σ.Α.Α.	ΕΙΔΙΚΟΙ ΣΤΟΧΟΙ	ΕΙΔΙΚΟΙ ΣΤΟΧΟΙ ΠΕΠ	ΕΠΕΝΔΥΤ. ΠΡΟΤΕΡΑΙΟΤΗΤΕΣ ΠΕΠ	ΑΞΟΝΕΣ ΠΡΟΤΕΡΑΙΟΤΗΤΑΣ (Θ.Σ.) ΠΕΠ
<b>1. Ενίσχυση της Τοπικής Οικονομίας και της Απασχόλησης</b>	1.1. Βελτίωση του ισοζυγίου «ενάρξεων-διακοπών» επιχειρήσεων	ΕΣ 3 α1: Αύξηση νέων εταιρειών έντασης τεχνολογίας και καινοτομίας σε κλάδους διεθνώς εμπορευσίμων προϊόντων / υπηρεσιών	3α	ΘΣ 3
	1.2 Ενίσχυση (αύξηση) της ανταπασχόλησης	ΕΣ 8 iii1: Αύξηση νέων, ΠΜ, και ΜΜ καινοτόμων επιχειρήσεων	8iii	ΘΣ 8
	1.3 Βελτίωση της ανταγωνιστικότητας υφιστάμενων ΜΜΕ	ΕΣ 3δ1: Αύξηση παραγωγικότητας και εξωστρεφούς προσανατολισμού των ΜΜΕ	3δ	ΘΣ 3
	1.4. Αύξηση παραγωγικότητας του ανθρώπινου κεφαλαίου σε κλάδους αιχμής	ΕΣ 8ν1 Ανάπτυξη νέων γνώσεων, εξειδίκευσης και δεξιοτήτων σε τομείς ενδιαφέροντος	8ν	ΘΣ 8
	1.5 Ανάδειξη/προβολή του πολιτιστικού αποθέματος – Ανάπτυξη τουρισμού	ΕΣ 6γ1: Προστασία και ανάδειξη οικοπολιτιστικού αποθέματος	6γ	ΘΣ 6
<b>2. Προστασία/αναβίωση του περιβάλλοντος και προώθηση της οικονομίας χαμηλών ρύπων</b>	2.1. Αύξηση του αστικού πρασίνου και της πρόσβασης σε αυτό	ΕΣ 6ε1: Ανάπλαση και αναζωογόνηση υποβαθμισμένων αστικών περιοχών και βελτίωση του αστικού περιβάλλοντος	6ε	ΘΣ 6
	2.2. Μείωση της κυκλοφορίας αυτοκινήτων ΙΧ εντός του εμπορικού κέντρου	ΕΣ 4ε1: Προώθηση της Βιώσιμης Αστικής Κινητικότητας στην Περιφέρεια Κεντρικής Μακεδονίας & ΕΣ 6ε1: Ανάπλαση και αναζωογόνηση υποβαθμισμένων αστικών περιοχών και βελτίωση του αστικού περιβάλλοντος	4ε / 6ε	ΘΣ 4 / 6
<b>3. Προώθηση της Κοινωνικής ένταξης &amp; της Απασχόλησης ευάλωτων κοινωνικά ομάδων</b>	3.1. Ενίσχυση της πρόσβασης στην αγορά εργασίας για ομάδες πληθυσμού που απειλούνται από φτώχεια και κοινωνικό αποκλεισμό και κυρίως των ΑμεΑ	ΕΣ 9i1: Ενίσχυση πρόσβασης στην αγορά εργασίας για ευάλωτες και ευπαθείς ομάδες πληθυσμού & ΕΣ 9ν1: Αξιοποίηση της κοινωνικής επιχειρηματικότητας για την	9i / 9ν	ΘΣ 9



		ένταξη στην αγορά εργασίας ευαίσθητων ομάδων του πληθυσμού		
4. Βελτίωση της διαχείρισης του Αστικού Χώρου μέσω της χρήσης ΤΠΕ	4.1. Ενίσχυση της θεσμικής ικανότητας του Δήμου να διαχειρίζεται τον αστικό χώρο	ΕΣ 2γ1 Διεύρυνση προσφοράς υπηρεσιών ΤΠΕ από Δημόσιους Φορείς Περιφερειακής κλίμακας	2γ	ΘΣ 2

### 3.4. ΣΥΝΕΡΓΙΕΣ ΜΕ ΕΙΔΙΚΕΣ ΣΤΡΑΤΗΓΙΚΕΣ, ΑΛΛΑ ΕΠΙΧΕΙΡΗΣΙΑΚΑ ΠΡΟΓΡΑΜΜΑΤΑ ΚΑΙ ΠΟΛΙΤΙΚΕΣ ΣΤΗΝ ΠΕΡΙΦΕΡΕΙΑ

#### ΤΟΜΕΑΚΑ ΕΠΙΧΕΙΡΗΣΙΑΚΑ ΠΡΟΓΡΑΜΜΑΤΑ

##### Ε.Π. Ανταγωνιστικότητα, Επιχειρηματικότητα και Καινοτομία

Οι κάτωθι ειδικοί στόχοι και παρεμβάσεις παρουσιάζουν ενδιαφέρον για την ενίσχυση της επιχειρηματικότητας στην περιοχή εφαρμογής:

- Αύξηση της προσφοράς ψηφιακών υπηρεσιών, εφαρμογών και ολοκληρωμένων λύσεων ΤΠΕ για τις επιχειρήσεις (επενδυτικά σχέδια)
- Αναβάθμιση του επιπέδου επιχειρηματικής οργάνωσης και λειτουργίας των ΜΜΕ, κατά προτεραιότητα στους εννέα (9) στρατηγικούς τομείς της χώρας<sup>67</sup> και ιδιαίτερα στις θεματικές περιοχές: α) αυτοματοποίησης λειτουργικών δραστηριοτήτων, πιστοποίηση λειτουργιών και προϊόντων, β) υποστήριξης δράσεων απόκτησης τεχνογνωσίας για νέα προϊόντα και υπηρεσίες, και γ) στήριξης ρευστότητας (επενδυτικά σχέδια)
- Αύξηση εξαγωγών ελληνικών επιχειρήσεων, κατά προτεραιότητα στους εννέα (9) στρατηγικούς τομείς της χώρας και ιδιαίτερα στα θεματικά πεδία αναβάθμισης της εικόνας των ελληνικών προϊόντων στο εξωτερικό, Συνεργασίες, συμπράξεις ή / και ανάπτυξη δικτύων επιχειρήσεων που είναι ομοειδείς, συμπληρωματικές ή ανήκουν στην ίδια αλυσίδα αξίας διεθνοποίησης των επιχειρήσεων.

Οι επιχειρήσεις που θα τύχουν στήριξης από δράσεις του ΒΑΑ, θα μπορούσαν εν συνεχεία να συμμετέχουν και στις παραπάνω δράσεις. Σε αυτή την περίπτωση θα επιτευχθούν πολλαπλασιαστικά αποτελέσματα.

##### Ε.Π. Υποδομές Μεταφορών, Περιβάλλον και Αειφόρος Ανάπτυξη

Ο Δήμος θα μπορούσε εν δυνάμει να χρηματοδοτήσει ενεργειακές δράσεις (που δεν χρηματοδοτούνται από το ΒΑΑ αλλά αποτελούν στόχους σημαντικούς για την ολοκλήρωση του οράματος του Δήμου) από τον κάτωθι ειδικό στόχο/δράση :

- Εξοικονόμηση ενέργειας στο Δημόσιο και ευρύτερο Δημόσιο Τομέα και κυρίως επιδεικτικές ή εμβληματικές δράσεις ενεργειακής απόδοσης σε δημόσια κτίρια σε συνδυασμό με δράσεις ολοκληρωμένης αστικής ανάπτυξης.

<sup>67</sup> Από αυτούς, η αγροδιατροφή και ο τουρισμός έχουν ειδικό ενδιαφέρον για τη Νάουσα.

Τέλος, οι δράσεις δια-βίου μάθησης του **Ε.Π. Ανάπτυξη Ανθρώπινου Δυναμικού, Εκπαίδευση και Δια-βίου Μάθηση** θα μπορούσαν να ενισχύσουν τα αποτελέσματα των δράσεων του άξονα 1 του Σχεδίου ΒΑΑ.

## ΣΤΡΑΤΗΓΙΚΕΣ ΚΑΙ ΠΟΛΙΤΙΚΕΣ

### Στρατηγική Ευφυούς Εξειδίκευσης (RIS3) στην Περιφέρεια Κεντρικής Μακεδονίας:

Η στρατηγική RIS3 της Περιφέρειας Κεντρικής Μακεδονίας εντοπίζει ως κλάδους στρατηγικής εξειδίκευσης:

- τον **αγροτικό τομέα**,
- τη βιομηχανία και ιδιαίτερα τη **μεταποίηση τροφίμων**, την κλωστοϋφαντουργία και ένδυση, τη βιομηχανία χημικών, τα δομικά υλικά, πλαστικά και μέταλλα
- τις **τεχνολογίες πληροφορικής**
- τον **τουρισμό**
- τις υπηρεσίες εκπαίδευσης
- το περιβάλλον και την ενέργεια, και
- τις μεταφορές.

Από τους παραπάνω κλάδους, τρεις έχουν ιδιαίτερη σημασία για την οικονομική ανάκαμψη της Νάουσας (αγροτικός, μεταποίηση τροφίμων, τουρισμός), κατατάσσονται δε στους τομείς «πρωταθλητές», δηλαδή είναι κλάδοι που συμμετέχουν αποφασιστικά στην Ακαθάριστη Προστιθέμενη Αξία της Περιφέρειας, απασχολούν σημαντικό αριθμό εργαζομένων, διατηρούν κρίσιμη μάζα και παρουσιάζουν εγγενή δυναμική και εξωστρέφεια. Οι προτεινόμενες προτεραιότητες πολιτικής είναι:

#### Αγροδιατροφή<sup>68</sup>:

1. Βελτίωση πολλαπλασιαστικού υλικού, αύξηση παραγωγικότητας και ποιότητας σπόρων και ζωικού κεφαλαίου με αξιοποίηση τεχνολογιών γονιδιωματικής, κ.λπ.
2. **Καινοτόμες και λειτουργικές συσκευασίες προϊόντων αγροδιατροφής**
3. **Μείωση του περιβαλλοντικού αποτυπώματος των διεργασιών του τομέα**
4. Μείωση του κόστους παραγωγής με έμφαση στην μείωση της ενεργειακής Κατανάλωσης
5. **Εισαγωγή τεχνολογιών τροφίμων στην μεταποίηση, τη συσκευασία, την αποθήκευση, την ασφάλεια**
6. Τυποποίηση και πιστοποίηση προϊόντων αγροδιατροφής
7. **Υποστήριξη της διαδικασίας Ανάπτυξης Νέων Προϊόντων** (New Product Development) αγροδιατροφής
8. **Παραγωγή λειτουργικών τροφίμων** (functional foods) και **υγιεινών τροφίμων** (healthy foods) και τροφίμων προσαρμοσμένων στις απαιτήσεις ειδικών ομάδων καταναλωτών (π.χ. τρόφιμα για νεφροπαθείς, διαβητικούς, εγκύους, ηλικιωμένους, κ.λπ.)
9. **Δημιουργία ταυτότητας- branding προϊόντων αγροδιατροφής**
10. **Αξιοποίηση εργαλείων πληροφορικής και αυτοματισμών**

<sup>68</sup> Σημειώνονται με bold οι στόχοι που έχουν άμεση σχέση με τις στρατηγικές επιλογές του ΒΑΑ.

Στρατηγική Αστικής Ανάπτυξης Ηρωικής Πόλεως Νάουσας

Από αυτές, οι πολιτικές 5, 8, και 9 κινούνται στη ίδια κατεύθυνση με το σχέδιο ΒΑΑ – καθώς οι παρεμβάσεις στον αγροτικό τομέα στοχεύουν στην *παραγωγή νέων/ποιοτικών προϊόντων υψηλής ζήτησης και προστιθέμενης αξίας* – και θα μπορούσε να εκμεταλλευτεί τυχόν χρηματοδοτικές ευκαιρίες σε αυτές τις κατευθύνσεις, ενώ οι πολιτικές 7 και 10 μπορούν να έχουν συνεργιστικό αποτέλεσμα<sup>69</sup> δηλ. μπορούν να συμπληρώσουν/υποβοηθήσουν τις δράσεις που υλοποιούνται από το ΒΑΑ.

### Τουρισμός

1. Οριζόντιες τεχνολογίες εντοπισμού ανάδειξης και ενεργοποίησης των πολιτιστικών πόρων της ΠΚΜ
2. **Τεχνολογίες Διαχείρισης Περιεχομένου, υποβοήθηση της επικοινωνιακής πολιτικής**
3. Οριζόντιες τεχνολογίες ενίσχυσης και προβολής του τουριστικού προϊόντος και νέων μορφών τουρισμού
4. **Εμπέδωση δικτύου συνεργασιών** και εισαγωγής οργανωτικών καινοτομιών
5. **Προώθηση νέων επιχειρηματικών μοντέλων** χάρη στην **ενιαία σύνδεση με οριζόντιες και κάθετες δικτυώσεις στην αλυσίδα αξίας**
6. **Μείωση περιβαλλοντικού αποτυπώματος**

Από αυτές, οι πολιτικές 2, 4, 5 και 6 κινούνται στη ίδια κατεύθυνση με το σχέδιο ΒΑΑ και θα μπορούσαν να ανοίξουν πρόσθετες χρηματοδοτικές ευκαιρίες για την πόλη της Νάουσας, ενώ τα αποτελέσματα από τις πολιτικές 1 και 3 θα μπορούσαν να επιφέρουν πολλαπλασιαστικό αποτέλεσμα στις δράσεις του ΒΑΑ.

### **Περιφερειακό Πλαίσιο Χωρικού Σχεδιασμού και Αειφόρου Ανάπτυξης Περιφέρειας Κεντρικής Μακεδονίας**

Οι κάτωθι στρατηγικές αναπτυξιακές προτεραιότητες που ορίζονται από το ΠΠΧΣΑΑ Κεντρικής Μακεδονίας έχουν μεγάλη συνάφεια με τις ανάγκες της Περιοχής Εφαρμογής και το Σχέδιο ΒΑΑ:

- Ανασυγκρότηση του παραγωγικού ιστού μέσα από στοχευμένες επενδύσεις που αξιοποιούν τα συγκριτικά και ανταγωνιστικά πλεονεκτήματα
- Απεξάρτηση του τουρισμού από τη διεθνή συγκυρία, και επικέντρωση στην υψηλής ποιότητας ζήτηση μέσα από την ποιοτική αναβάθμιση (εμπλουτισμός – διεύρυνση του τουριστικού προϊόντος, σύνδεσή του με δίκτυα «εναλλακτικού» τουρισμού, άμβλυνση της εποχικότητας, σύνδεση με τον πολιτισμό και τους περιβαλλοντικούς πόρους).
- Ενίσχυση της δημιουργίας θέσεων απασχόλησης, από όλες τις δυνατές πηγές (μεγάλες, μεσαίες και μικρές επενδύσεις).
- Διασφάλιση της λειτουργικότητας οικολογικών διαδρόμων εντός αστικών περιοχών (κυρίως ρέματα), οι οποίοι θα συνδέουν το αστικό πράσινο με περιαστικούς οικοτόπους
- Εκμετάλλευση κάθε πλεονεκτήματος χρήσης - εγκατάστασης συστημάτων εξοικονόμησης ενέργειας - απευθείας εκμετάλλευσης ΑΠΕ που μπορεί να δίνει η θέση κάθε έργου και δραστηριότητας.
- Ενίσχυση του Περιφερειακού δικτύου παρακολούθησης της Ατμοσφαιρικής Ρύπανσης, μέσω της εγκατάστασης νέων σταθμών μέτρησης
- Η προστασία, διαχείριση και ανάδειξη της πολιτιστικής και ιστορικής κληρονομιάς θα πρέπει να εμπλουτιστεί και συμπεριλάβει νέα στοιχεία, όπως:

<sup>69</sup> Το ΒΑΑ δεν μπορεί να επενδύσει στη διαδικασία Ανάπτυξης Νέων Προϊόντων ή στην Ανάπτυξη εργαλείων Πληροφορικής και Αυτοματισμών, αλλά θα μπορούσε να εκμεταλλευτεί αποτελέσματα από τέτοιες δράσεις.

Στρατηγική Αστικής Ανάπτυξης Ηρωικής Πόλεως Νάουσας

- (Πρωτο) Βιομηχανικά - βιοτεχνικά συγκροτήματα και περιοχές, και
- Περιοχές εγκατάστασης παραδοσιακών δραστηριοτήτων
- Προώθηση των Μακεδονικών ποικιλιών κρασιού στις διεθνείς αγορές και την προώθηση του γαστρονομικού τουρισμού.
- Πρόβλεψη δυνατότητας χρηματοδότησης σχεδιασμού και υποστηρικτικών υποδομών θεματικών τουριστικών διαδρομών
- Προβολή και δημιουργία επικοινωνιακού υλικού, καθορισμός κανόνων ποιότητας και διαδικασία πιστοποίησης ξενοδοχείων, εστιατορίων, κ.α..
- Ενίσχυση του τουρισμού πόλης (city break) με τη διευκόλυνση επενδύσεων αξιοποίησης της αγοράς, των πολιτιστικών και θρησκευτικών υποδομών
- Εκπόνηση σχεδίων branding-place marketing

Το ΠΠΧΣΑΑ δεν διαθέτει κανένα χρηματοδοτικό εργαλείο. Οι παραπάνω όμως κατευθύνσεις– εάν υλοποιηθούν από κάποια χρηματοδοτικά προγράμματα – θα λειτουργούσαν ενισχυτικά με τις δράσεις του Σχεδίου ΒΑΑ καθώς κινούνται προς την ίδια στρατηγική κατεύθυνση και θα παρείχαν πρόσθετους πόρους προς αξιοποίηση.

**Στρατηγική Προώθησης της Κοινωνικής Ένταξης, Καταπολέμησης της Φτώχειας και Κάθε Μορφής Διακρίσεων στην Περιφέρεια Κεντρικής Μακεδονίας**

Οι προτεινόμενες κατευθύνσεις πολιτικής της Στρατηγικής δομούνται πάνω σε 4 πυλώνες:

Πυλώνας 1: Καταπολέμηση της ακραίας φτώχειας

Πυλώνας 2: Πρόληψη και καταπολέμηση αποκλεισμού των παιδιών

Πυλώνας 3: Προώθηση της ένταξης

Πυλώνας 4: Καλή διακυβέρνηση πολιτικών ένταξης

Το σχέδιο ΒΑΑ κινείται στις κατευθύνσεις του πυλώνα 3 (ανάπτυξη κοινωνικής οικονομίας, παρεμβάσεις για ευπαθείς ομάδες σε κλάδους αιχμής της οικονομίας, και προώθηση στην απασχόληση). Έμμεσα οφέλη για την περιοχή εφαρμογής θα μπορούσαν όμως να προκύψουν και από δράσεις του πυλώνα 1 (δίκτυο παροχής υπηρεσιών πρόνοιας και δράσεις στον τομέα της υγείας) αλλά και από τις δράσεις φροντίδας και φιλοξενίας παιδιών του πυλώνα 2.

## **4. ΑΝΑΛΥΤΙΚΟ ΣΧΕΔΙΟ ΔΡΑΣΗΣ**

**ΟΔΗΓΟΣ ΓΙΑ ΤΟ ΣΧΕΔΙΑΣΜΟ ΚΑΙ ΤΗΝ ΥΠΟΒΟΛΗ ΣΤΡΑΤΗΓΙΚΗΣ ΑΣΤΙΚΗΣ ΑΝΑΠΤΥΞΗΣ.**  
**Αστικά Κέντρα εκτός περιοχής Θεσσαλονίκης**

**Στρατηγική Αστικής Ανάπτυξης Ηρωικής Πόλεως Νάουσας**

#### 4.1. ΕΞΕΙΔΙΚΕΥΣΗ ΤΩΝ ΑΞΟΝΩΝ ΣΤΡΑΤΗΓΙΚΗΣ ΣΕ ΠΑΡΕΜΒΑΣΕΙΣ

**ΠΙΝΑΚΑΣ 4: ΕΞΕΙΔΙΚΕΥΣΗ ΑΞΟΝΩΝ ΣΤΡΑΤΗΓΙΚΗΣ**

ΕΙΔΙΚΟΣ ΣΤΟΧΟΣ / ΠΑΡΕΜΒΑΣΗ (συνοπτικό φυσικό αντικείμενο)	ΩΦΕΛΟΥΜΕΝΟΙ, ΟΜΑΔΕΣ - ΣΤΟΧΟΙ	ΣΥΜΒΟΛΗ ΣΕ ΑΠΟΤΕΛΕΣΜΑΤΑ ΠΕΠ κωδικός δείκτη αποτελέσματος – τιμή στόχος	ΕΝΤΑΞΗ στο ΕΠ		ΕΚΡΟΕΣ (δείκτης – τιμή στόχος)	ΣΥΝΕΡΓΙΑ με Παρέμβαση <sup>70</sup> ...	ΧΡΗΜΑΤΟΔΟΤΗΣΗ		ΩΡΙΜΟΤΗΤΑ <b>A</b> = ώριμη - <b>B</b> = σε διαδικασία ωρίμανσης - <b>Γ</b> = ανώριμη)
			Επ. Πρ.	Π. Π.			Πηγή	Εκτίμηση (χιλ. €)	
<b>ΑΞΟΝΑΣ ΣΤΡΑΤΗΓΙΚΗΣ 1</b>	<b>ΕΝΙΣΧΥΣΗ ΤΗΣ ΤΟΠΙΚΗΣ ΟΙΚΟΝΟΜΙΑΣ ΚΑΙ ΤΗΣ ΑΠΑΣΧΟΛΗΣΗΣ</b>								
ΕΙΔ. ΣΤΟΧΟΣ 1.1 ΠΑΡΕΜΒΑΣΗ 1.1.1:	<ul style="list-style-type: none"><li>υπό ίδρυση ΜΜΕ</li><li>υφιστάμενες ΜΜΕ (με έως 3 έτη λειτουργίας)</li><li>άνεργοι (έμμεσα ωφελούμενοι)</li><li>νέοι επιστήμονες</li></ul>	Λόγος «ενάρξεις/διακοπές» <b>Τιμή βάσης=0,55 (2015)</b> <b>Τιμή στόχου = 0,70 (2023)</b>	3α	67	Παραγωγικές επενδύσεις: Αριθμός επιχειρήσεων υπό στήριξη = <b>3-4 (CO01)</b> (σωρευτικά 2017-2023)	1.2.1., 1.2.2. (1.3.1.)	ΕΤΠΑ	87,5	Γ
Δράσεις Προώθησης Επιχειρηματικότητας									
ΕΙΔ. ΣΤΟΧΟΣ 1.2 ΠΑΡΕΜΒΑΣΗ 1.2.1.	<ul style="list-style-type: none"><li>άνεργοι</li></ul>	Συμμετέχοντες που αποκτούν εξειδίκευση αμέσως μετά τη λήξη της συμμετοχής τους <b>Τιμή στόχου = 30 (2023)</b>	8iii	104	Αριθμός ανέργων που ολοκληρώνουν το πρόγραμμα = <b>50 (CO23)</b> (σωρευτικά 2017-2023)	1.1.1, 1.2.2. (1.3.1.)	ΕΚΤ	200	A
Προγράμματα επιμόρφωσης ανέργων για την προώθηση στην αυταπασχόληση και στη δημιουργία ΠΜ και ΜΜ επιχειρήσεων									
ΕΙΔ. ΣΤΟΧΟΣ 1.2 ΠΑΡΕΜΒΑΣΗ 1.2.2.	<ul style="list-style-type: none"><li>άνεργοι</li></ul>	Αριθμός νέων ΠΜ, ΜΜΕ που συνεχίζουν τη δραστηριότητά τους ένα έτος μετά την έναρξη λειτουργίας τους <b>Τιμή στόχου = 15 (2023)</b>	8iii	104	Αριθμός υποστηριζόμενων ΠΜ, ΜΜΕ (συμπεριλαμβανομένων συνεταιριστικών και επιχειρήσεων κοινωνικής	1.1.1, 1.2.1. (1.3.1.)	ΕΚΤ	150	Γ

<sup>70</sup> Οι αριθμοί παρεμβάσεων σε παρένθεση σημειώνουν έμμεσες/πολλαπλασιαστικές συνέργειες. Οι αριθμοί χωρίς παρένθεση σημειώνουν άμεσες/λειτουργικές συνέργειες και συμπληρωματικότητες. Παραστατικός πίνακας συνεργειών παρατίθεται στο Παράρτημα Γ.

**ΟΔΗΓΟΣ ΓΙΑ ΤΟ ΣΧΕΔΙΑΣΜΟ ΚΑΙ ΤΗΝ ΥΠΟΒΟΛΗ ΣΤΡΑΤΗΓΙΚΗΣ ΑΣΤΙΚΗΣ ΑΝΑΠΤΥΞΗΣ.**  
**Αστικά Κέντρα εκτός περιοχής Θεσσαλονίκης**

**Στρατηγική Αστικής Ανάπτυξης Ηρωικής Πόλεως Νάουσας**

ΕΙΔΙΚΟΣ ΣΤΟΧΟΣ / ΠΑΡΕΜΒΑΣΗ (συνοπτικό φυσικό αντικείμενο)	ΩΦΕΛΟΥΜΕΝΟΙ, ΟΜΑΔΕΣ - ΣΤΟΧΟΙ	ΣΥΜΒΟΛΗ ΣΕ ΑΠΟΤΕΛΕΣΜΑΤΑ ΠΕΠ κωδικός δείκτη αποτελέσματος – τιμή στόχος	ΕΝΤΑΞΗ στο ΕΠ		ΕΚΡΟΕΣ (δείκτης – τιμή στόχος)	ΣΥΝΕΡΓΙΑ με Παρέμβαση <sup>70</sup> ...	ΧΡΗΜΑΤΟΔΟΤΗΣΗ		ΩΡΙΜΟΤΗΤΑ <b>A</b> = ώριμη - <b>B</b> = σε διαδικασία ωρίμανσης - <b>Γ</b> = ανώριμη)
			Επ. Πρ.	Π. Π.			Πηγή	Εκτίμηση (χιλ. €)	
		<b>(T1382)</b>			οικονομίας) = <b>15-20</b> <b>(CO23)</b> (σωρευτικά 2017-2023)				
Προγράμματα ενισχύσεων ανέργων για την τόνωση της αυταπασχόλησης και τη δημιουργία επιχειρήσεων									
ΕΙΔ. ΣΤΟΧΟΣ 1.3 ΠΑΡΕΜΒΑΣΗ 1.3.1.	<ul style="list-style-type: none"> <li>επιχειρήσεις που δραστηριοποιούνται στην ευρύτερη περιοχή της πόλης της Νάουσας</li> </ul>	Επιχειρήσεις που συμμετέχουν στο σύμφωνο ποιότητας <b>Τιμή βάσης= 0</b> (2017) <b>Τιμή στόχου = 100</b> (2023)	3δ	63	Παραγωγικές επενδύσεις: Αριθμός επιχειρήσεων υπό στήριξη = <b>70</b> <b>(CO01)</b> (σωρευτικά 2017-2023)	1.4.1. (1.1.1., 1.2.1., 1.5.1.)	ΕΤΠΑ	105	Γ
Τοπικό σύμφωνο ποιότητας στον αστικό χώρο και ειδικές μορφές τουρισμού									
ΕΙΔ. ΣΤΟΧΟΣ 1.4 ΠΑΡΕΜΒΑΣΗ 1.4.1.	<ul style="list-style-type: none"> <li>εργαζόμενοι σε επιχειρήσεις στο Δήμο Νάουσας</li> </ul>		8ν	106	Αριθμός εργαζόμενων που συμμετέχουν στις δράσεις κατάρτισεων = <b>130</b> (σωρευτικά 2017-2023) Αριθμός πιστοποιηθέντων = <b>100</b> (σωρευτικά 2017-2023)	1.3.1. (1.5.1.)	ΕΚΤ	220	A
Προγράμματα επανακατάρτισης /βελτίωσης δεξιοτήτων εργαζομένων									
ΕΙΔ. ΣΤΟΧΟΣ 1.5 ΠΑΡΕΜΒΑΣΗ 1.5.1.	<ul style="list-style-type: none"> <li>κάτοικοι της περιοχής εφαρμογής</li> <li>κάτοικοι της πόλης της Νάουσας</li> <li>επισκέπτες επιχειρηματίες/εργαζόμενοι/ελεύθεροι επαγγελματίες στον τομέα του</li> </ul>	Αριθμός διανυκτερεύσεων σε καταλύματα ξενοδοχειακού τύπου <b>Τιμή βάσης = θα πραγματοποιηθεί έρευνα πριν την έναρξη υλοποίησης του ΣΑΑ</b> <b>Τιμή στόχου = 30%</b> <b>αύξηση (2023)</b> <b>(T1325)</b>	6γ	93	Αξιόλογα σημεία του αστικού ιστού που προβάλλονται = <b>10 σημεία</b>	4.2.1. (1.3.1., 1.4.1., 2.1.1., 2.1.2.)	ΕΤΠΑ	88	A



**ΟΔΗΓΟΣ ΓΙΑ ΤΟ ΣΧΕΔΙΑΣΜΟ ΚΑΙ ΤΗΝ ΥΠΟΒΟΛΗ ΣΤΡΑΤΗΓΙΚΗΣ ΑΣΤΙΚΗΣ ΑΝΑΠΤΥΞΗΣ.**  
**Αστικά Κέντρα εκτός περιοχής Θεσσαλονίκης**

**Στρατηγική Αστικής Ανάπτυξης Ηρωικής Πόλεως Νάουσας**

ΕΙΔΙΚΟΣ ΣΤΟΧΟΣ / ΠΑΡΕΜΒΑΣΗ (συνοπτικό φυσικό αντικείμενο)	ΩΦΕΛΟΥΜΕΝΟΙ, ΟΜΑΔΕΣ - ΣΤΟΧΟΙ	ΣΥΜΒΟΛΗ ΣΕ ΑΠΟΤΕΛΕΣΜΑΤΑ ΠΕΠ κωδικός δείκτη αποτελέσματος – τιμή στόχος	ΕΝΤΑΞΗ στο ΕΠ		ΕΚΡΟΕΣ (δείκτης – τιμή στόχος)	ΣΥΝΕΡΓΙΑ με Παρέμβαση <sup>70</sup> ...	ΧΡΗΜΑΤΟΔΟΤΗΣΗ		ΩΡΙΜΟΤΗΤΑ <b>A</b> = ώριμη - <b>B</b> = σε διαδικασία ωρίμανσης - <b>Γ</b> = ανώριμη)
			Επ. Πρ.	Π. Π.			Πηγή	Εκτίμηση (χιλ. €)	
	τουρισμού.								
	Αρχιτεκτονικός φωτισμός σε σημεία ενδιαφέροντος								
<b>ΑΞΟΝΑΣ ΣΤΡΑΤΗΓΙΚΗΣ 2</b>	<b>ΠΡΟΣΤΑΣΙΑ/ΑΝΑΒΑΘΜΙΣΗ ΤΟΥ ΠΕΡΙΒΑΛΛΟΝΤΟΣ ΚΑΙ ΠΡΩΩΘΗΣΗ ΤΗΣ ΟΙΚΟΝΟΜΙΑΣ ΧΑΜΗΛΩΝ ΡΥΠΩΝ</b>								
ΕΙΔ. ΣΤΟΧΟΣ:2.1 ΠΑΡΕΜΒΑΣΗ 2.1.1	<ul style="list-style-type: none"> <li>• κάτοικοι Περιοχής Εφαρμογής και Νάουσας</li> <li>• επισκέπτες Νάουσας</li> <li>• επιχειρήσεις στον τουρισμό (κυρίως στην εστίαση και στον πολιτισμό /αναψυχή)</li> </ul>	Προσβάσιμο πράσινο ανά κάτοικο (τ.μ./κάτ.) στην περιοχή παρέμβασης <b>Τιμή βάσης = 3,8 τ.μ.</b> <b>Τιμή στόχου = 6,5 τ.μ.</b> (2023)	6ε	83	Υφιστάμενες επιφάνειες πρασίνου (μητροπολιτικής εμβέλειας) που αξιοποιούνται από τους κατοίκους και τους επισκέπτες = <b>26.500 τ.μ.</b>	2.1.2. (1.5.1., 2.2.2.)	ΕΤΠΑ	950	Γ
	Αειφορική ανάπτυξη και διαχείριση του Δημοτικού Πάρκου και σύνδεση του με τον αστικό ιστό								
ΕΙΔ. ΣΤΟΧΟΣ:2.1 ΠΑΡΕΜΒΑΣΗ 2.1.2	<ul style="list-style-type: none"> <li>• κάτοικοι Περιοχής Εφαρμογής</li> <li>• κάτοικοι πόλης της Νάουσας</li> <li>• επισκέπτες Νάουσας</li> <li>• τμήμα Πρασίνου Δήμου Νάουσας</li> </ul>	Προσβάσιμο πράσινο ανά κάτοικο (τ.μ./κάτ.) στην περιοχή παρέμβασης <b>Τιμή βάσης = 3,8 τ.μ.</b> <b>Τιμή στόχου = 6,5 τ.μ.</b> (2023)	6ε	83	Νέες επιφάνειες πρασίνου (μητροπολιτικής εμβέλειας) που αξιοποιούνται από τους κατοίκους και τους επισκέπτες = <b>17.500 τ.μ.</b>	2.1.1. (1.5.1., 2.2.2.)	ΕΤΠΑ	450	Γ
	Περιβαλλοντική αναβάθμιση και ανάδειξη ως πρότυπου δημόσιου χώρου πρασίνου & αναψυχής της κοίτης Ποταμού Αράπιτσας								
ΕΙΔ. ΣΤΟΧΟΣ 2.2 ΠΑΡΕΜΒΑΣΗ 2.2.1	<ul style="list-style-type: none"> <li>• κάτοικοι Νάουσας και κυρίως της Περιοχής Εφαρμογής</li> <li>• επισκέπτες Νάουσας</li> </ul>	Ετήσιος αριθμός χρηστών ηλεκτρικών οχημάτων και ποδηλάτων (μετρώμενος από τους ID numbers των Καρτών Δημότη/Επισκέπτη) <b>Τιμή βάσης = 0</b>	4ε	43	Αριθμός χιλιομέτρων μετακινήσεων που έγιναν με ηλεκτρικά οχήματα και ποδήλατα = 550.000χλμ (σωρευτικά μέσα στην	2.2.2., 2.2.3., 4.1.1.	ΕΤΠΑ	100	A

**ΟΔΗΓΟΣ ΓΙΑ ΤΟ ΣΧΕΔΙΑΣΜΟ ΚΑΙ ΤΗΝ ΥΠΟΒΟΛΗ ΣΤΡΑΤΗΓΙΚΗΣ ΑΣΤΙΚΗΣ ΑΝΑΠΤΥΞΗΣ.**  
**Αστικά Κέντρα εκτός περιοχής Θεσσαλονίκης**

**Στρατηγική Αστικής Ανάπτυξης Ηρωικής Πόλεως Νάουσας**

ΕΙΔΙΚΟΣ ΣΤΟΧΟΣ / ΠΑΡΕΜΒΑΣΗ (συνοπτικό φυσικό αντικείμενο)	ΩΦΕΛΟΥΜΕΝΟΙ, ΟΜΑΔΕΣ - ΣΤΟΧΟΙ	ΣΥΜΒΟΛΗ ΣΕ ΑΠΟΤΕΛΕΣΜΑΤΑ ΠΕΠ κωδικός δείκτη αποτελέσματος – τιμή στόχος	ΕΝΤΑΞΗ στο ΕΠ		ΕΚΡΟΕΣ (δείκτης – τιμή στόχος)	ΣΥΝΕΡΓΙΑ με Παρέμβαση <sup>70</sup> ...	ΧΡΗΜΑΤΟΔΟΤΗΣΗ		ΩΡΙΜΟΤΗΤΑ <b>A</b> = ώριμη - <b>B</b> = σε διαδικασία ωρίμανσης - <b>Γ</b> = ανώριμη)
			Επ. Πρ.	Π. Π.			Πηγή	Εκτίμηση (χιλ. €)	
		<b>Τιμή στόχου = 3.000 άτομα (2023)</b>			περίοδο 2017-2023) Μείωση εκπομπών αερίων θερμοκηπίου: Εκτιμώμενη ετήσια μείωση των εκπομπών των αερίων θερμοκηπίου = 10 Tn Ισοδύναμου CO <sub>2</sub> (σωρευτικά μέσα στην περίοδο 2017-2023) <b>(CO034)</b>				
Πρώθηση εναλλακτικών τρόπων μετακίνησης, υποδομές για καθαρές μεταφορές									
ΕΙΔ. ΣΤΟΧΟΣ:2.2 ΠΑΡΕΜΒΑΣΗ 2.2.2	<ul style="list-style-type: none"> <li>κάτοικοι Νάουσας και κυρίως της Περιοχής Εφαρμογής</li> <li>επισκέπτες Νάουσας</li> </ul>	Ποσοστό του οδικού δικτύου της περιοχής εφαρμογής που είναι πεζοδρομημένο ή ήπιας κυκλοφορίας <b>Τιμή βάσης = 6%</b> <b>Τιμή στόχου = 10% (2023)</b>	6ε	83	Συνολικό μήκος οδικού δικτύου που αποδίδεται στους πεζούς = <b>640 γραμμικά μέτρα</b>	2.2.1., 2.2.3. (2.1.1., 2.1.2.)	ΕΤΠΑ	700	B
Πεζοδρομήσεις εντός του εμπορικού κέντρου, νησίδες πρασίνου και ανάπλαση πλατείας									
ΕΙΔ. ΣΤΟΧΟΣ:2.2 ΠΑΡΕΜΒΑΣΗ 2.2.3	<ul style="list-style-type: none"> <li>κάτοικοι Νάουσας και κυρίως της Περιοχής Εφαρμογής</li> <li>επισκέπτες Νάουσας</li> </ul>	Ημερήσιο ισοζύγιο θέσεων στάθμευσης <b>Τιμή βάσης = - 200 θέσεις</b> (κυκλοφοριακή μελέτη) <b>Τιμή στόχου = - 100 θέσεις<sup>71</sup> (2023)</b>	6ε	96	Αστική ανάπτυξη: Πληθυσμός που ζει σε περιοχές με ολοκληρωμένες στρατηγικές αστικής ανάπτυξης = <b>18.882 άτομα</b> (Απογραφή 2011, Πληθυσμός Νάουσας) <b>(CO37)</b>	2.2.1., 2.2.2., 4.1.1.	ΕΤΠΑ	40	A

<sup>71</sup> Η επίτευξη του δείκτη θα γίνει και με τη βοήθεια της δράσης δημιουργίας Δημοτικού parking στο κτίριο ΒΕΤΛΑΝΣ από πόρους εκτός ΒΑΑ.

**ΟΔΗΓΟΣ ΓΙΑ ΤΟ ΣΧΕΔΙΑΣΜΟ ΚΑΙ ΤΗΝ ΥΠΟΒΟΛΗ ΣΤΡΑΤΗΓΙΚΗΣ ΑΣΤΙΚΗΣ ΑΝΑΠΤΥΞΗΣ.**  
**Αστικά Κέντρα εκτός περιοχής Θεσσαλονίκης**

**Στρατηγική Αστικής Ανάπτυξης Ηρωικής Πόλεως Νάουσας**

ΕΙΔΙΚΟΣ ΣΤΟΧΟΣ / ΠΑΡΕΜΒΑΣΗ (συνοπτικό φυσικό αντικείμενο)	ΩΦΕΛΟΥΜΕΝΟΙ, ΟΜΑΔΕΣ - ΣΤΟΧΟΙ	ΣΥΜΒΟΛΗ ΣΕ ΑΠΟΤΕΛΕΣΜΑΤΑ ΠΕΠ κωδικός δείκτη αποτελέσματος – τιμή στόχος	ΕΝΤΑΞΗ στο ΕΠ		ΕΚΡΟΕΣ (δείκτης – τιμή στόχος)	ΣΥΝΕΡΓΙΑ με Παρέμβαση <sup>70</sup> ...	ΧΡΗΜΑΤΟΔΟΤΗΣΗ		ΩΡΙΜΟΤΗΤΑ <b>A</b> = ώριμη - <b>B</b> = σε διαδικασία ωρίμανσης - <b>Γ</b> = ανώριμη)
			Επ. Πρ.	Π. Π.			Πηγή	Εκτίμηση (χιλ. €)	
Σύστημα διαχείρισης μετακίνησης και στάθμευσης									
ΑΞΟΝΑΣ ΣΤΡΑΤΗΓΙΚΗΣ 3	ΠΡΩΘΗΣΗ ΤΗΣ ΚΟΙΝΩΝΙΚΗΣ ΕΝΤΑΞΗΣ & ΤΗΣ ΑΠΑΣΧΟΛΗΣΗΣ ΕΥΑΛΩΤΩΝ ΚΟΙΝΩΝΙΚΑ ΟΜΑΔΩΝ								
ΕΙΔ. ΣΤΟΧΟΣ: 3.1 ΠΑΡΕΜΒΑΣΗ 3.1.1.		Μειονεκτούντα άτομα που συμμετέχουν σε εκπαίδευση/ κατάρτιση, αποκτούν εξειδίκευση, κατέχουν θέση απασχόλησης, (και αυταπασχόλησης) σε 6 μήνες από τη λήξη της συμμετοχής <b>(T1384))= 5 άτομα</b>	9i	109	Άτομα ευπαθών κοινωνικών ομάδων (όπως ορίζονται από την ισχύουσα Νομοθεσία) και άτομα που πλήττονται από τη φτώχεια <b>(T1268) = 10 άτομα</b>	3.1.2.	ΕΚΤ	70	A
Ενίσχυση της πρόσβασης στην αγορά εργασίας ανέργων ΑμεΑ									
ΕΙΔ. ΣΤΟΧΟΣ: 3.1 ΠΑΡΕΜΒΑΣΗ 3.1.2		Κοινωνικές Επιχειρήσεις που η λειτουργία τους συνεχίζεται ένα έτος μετά τη λήξη της παρέμβασης <b>Τιμή στόχου=2 (T1388)</b>	9v	113	Αριθμός υποστηριζόμενων ΠΜ, ΜΜΕ (συμπεριλαμβανομένων συνεταιριστικών και επιχειρήσεων κοινωνικής οικονομίας) = <b>3-4 επιχειρήσεις (CO23)</b>	3.1.1.	ΕΚΤ	150,5	Γ
Δράσεις στήριξης νέων και ανέργων για την ίδρυση κοινωνικών επιχειρήσεων									
ΑΞΟΝΑΣ ΣΤΡΑΤΗΓΙΚΗΣ 4	ΒΕΛΤΙΩΣΗ ΤΗΣ ΔΙΑΧΕΙΡΙΣΗΣ ΤΟΥ ΑΣΤΙΚΟΥ ΧΩΡΟΥ ΜΕΣΩ ΤΗΣ ΧΡΗΣΗΣ ΤΠΕ								
ΕΙΔ. ΣΤΟΧΟΣ: 4.1 ΠΑΡΕΜΒΑΣΗ 4.1.1.	• κάτοικοι Νάουσας και κυρίως της Περιοχής Εφαρμογής	Αριθμός ιδιωτών που αλληλεπιδρούν επιγραμματικά με δημόσιες αρχές κατά τους	2γ	78	Αριθμός δημόσιων ψηφιακών υπηρεσιών που αναβαθμίστηκαν = <b>3</b>	2.2.3., 4.2.1.	ΕΤΠΑ	160	A

**ΟΔΗΓΟΣ ΓΙΑ ΤΟ ΣΧΕΔΙΑΣΜΟ ΚΑΙ ΤΗΝ ΥΠΟΒΟΛΗ ΣΤΡΑΤΗΓΙΚΗΣ ΑΣΤΙΚΗΣ ΑΝΑΠΤΥΞΗΣ.**  
**Αστικά Κέντρα εκτός περιοχής Θεσσαλονίκης**

**Στρατηγική Αστικής Ανάπτυξης Ηρωικής Πόλεως Νάουσας**

ΕΙΔΙΚΟΣ ΣΤΟΧΟΣ / ΠΑΡΕΜΒΑΣΗ (συνοπτικό φυσικό αντικείμενο)	ΩΦΕΛΟΥΜΕΝΟΙ, ΟΜΑΔΕΣ - ΣΤΟΧΟΙ	ΣΥΜΒΟΛΗ ΣΕ ΑΠΟΤΕΛΕΣΜΑΤΑ ΠΕΠ κωδικός δείκτη αποτελέσματος – τιμή στόχος	ΕΝΤΑΞΗ στο ΕΠ		ΕΚΡΟΕΣ (δείκτης – τιμή στόχος)	ΣΥΝΕΡΓΙΑ με Παρέμβαση <sup>70</sup> ...	ΧΡΗΜΑΤΟΔΟΤΗΣΗ		ΩΡΙΜΟΤΗΤΑ <b>A</b> = ώριμη - <b>B</b> = σε διαδικασία ωρίμανσης - <b>Γ</b> = ανώριμη)
			Επ. Πρ.	Π. Π.			Πηγή	Εκτίμηση (χιλ. €)	
	<ul style="list-style-type: none"> <li>επισκέπτες Νάουσας</li> <li>επιχειρήσεις επί των οδών των παρεμβάσεων</li> <li>Δήμος Νάουσας</li> </ul>	τελευταίους 12 μήνες <b>Τιμή βάσης = θα πραγματοποιηθεί έρευνα πριν την έναρξη υλοποίησης του ΣΑΑ</b> <b>Τιμή στόχου = διπλάσιος αριθμός από την τιμή βάσης (2023)</b> <b>(T1305)</b>			<b>(T1201)</b>				
	Εφαρμογές Smart City								
ΕΙΔ. ΣΤΟΧΟΣ: 4.2 ΠΑΡΕΜΒΑΣΗ 4.2.1.	<ul style="list-style-type: none"> <li>επισκέπτες Νάουσας</li> <li>(έμμεσα ωφελούμενοι) ΜΜΕ στην αλυσίδα αξίας του τουρισμού</li> </ul>	Ο ίδιος δείκτης με 4.1.1	2γ	79	Αριθμός δημόσιων ψηφιακών υπηρεσιών που αναβαθμίστηκαν = <b>1</b> <b>(T1201)</b>	ΕΤΠΑ	1.5.1., 4.1.1.	5	A
	Άλλες εφαρμογές ΤΠΕ – Ειδικές θεματικές διαδρομές								

## 4.2. ΠΡΟΤΕΡΑΙΟΠΟΙΗΣΗ ΠΑΡΕΜΒΑΣΕΩΝ ΚΑΙ ΧΡΟΝΟΠΡΟΓΡΑΜΜΑΤΙΣΜΟΣ

### ΠΙΝΑΚΑΣ 5: ΠΡΟΤΕΡΑΙΟΠΟΙΗΣΗ ΚΑΙ ΧΡΟΝΟΠΡΟΓΡΑΜΜΑΤΙΣΜΟΣ ΠΑΡΕΜΒΑΣΕΩΝ

Η προτεραιοποίηση των παρεμβάσεων έγινε με βάση τα εξής κριτήρια: α) το μέγεθος της αναμενόμενης επίπτωσης, β) τη σημασία των αποτελεσμάτων σε σχέση με τα προβλήματα της Περιοχής Εφαρμογής, και γ) τον εμπροσθοβαρή χαρακτήρα της παρέμβασης.

ΠΑΡΕΜΒΑΣΗ (συνοπτικότατο φυσικό αντικείμενο)	Αξονας Στρατηγικής	Ειδ. Στόχος της Στρατηγικής	ΑΙΤΙΟΛΟΓΗΣΗ ΠΡΟΤΕΡΑΙΟΤΗΤΑΣ	Ε = έναρξη, Π = περάτωση													
				2017		2018		2019		2020		2021		2022		2023	
				A	B	A	B	A	B	A	B	A	B	A	B	A	B
1. 1.2.1. Προγράμματα επιμόρφωσης ανέργων για την προώθηση στην αυταπασχόληση και στη δημιουργία ΠΜ και ΜΜ επιχειρήσεων	1	1.2	Οι τρεις αυτές δράσεις είναι πρώτης προτεραιότητας λόγω της βαρύτητας τους για την επίτευξη των στόχων του προγράμματος. Η αναζωογόνηση της τοπικής οικονομίας είναι πρωταρχικός στόχος και εξυπηρετεί τόσο τις οικονομικές, όσο και τις κοινωνικές και δημογραφικές προκλήσεις. Και οι δύο δράσεις βρίσκονται σε στάδιο ωρίμανσης από την ΕΥΔ ΕΠ ΚΜ και αναμένεται σύντομα να ενεργοποιηθούν.				E			Π							
2. 1.2.2. Προγράμματα ενισχύσεων ανέργων για την τόνωση της αυταπασχόλησης και τη δημιουργία επιχειρήσεων										E					Π		
3. 1.1.1 Δράσεις Προώθησης Επιχειρηματικότητας	1	1.1					E						Π				
4. 1.4.1. Προγράμματα επανακατάρτισης/βελτίωσης δεξιοτήτων εργαζομένων			Η δράση έχει σημαντικό βαθμό ωριμότητας όσον αφορά τον προσδιορισμό των αναγκών δεξιοτήτων για τις οποίες απαιτείται επανακατάρτιση εργαζομένων. Επιπλέον δεν απαιτείται ιδιαίτερη ωρίμανση εκ μέρους της ΕΥΔ ΕΠ ΚΜ. Επομένως αναμένεται να έχει σύντομα αποτελέσματα														

**ΟΔΗΓΟΣ ΓΙΑ ΤΟ ΣΧΕΔΙΑΣΜΟ ΚΑΙ ΤΗΝ ΥΠΟΒΟΛΗ ΣΤΡΑΤΗΓΙΚΗΣ ΑΣΤΙΚΗΣ ΑΝΑΠΤΥΞΗΣ.**  
**Αστικά Κέντρα εκτός περιοχής Θεσσαλονίκης**

**Στρατηγική Αστικής Ανάπτυξης Ηρωικής Πόλεως Νάουσας**

ΠΑΡΕΜΒΑΣΗ (συνοπτικότατο φυσικό αντικείμενο)	Αξονας Στρατηγικής	Ειδ. Στόχος της Στρατηγικής	ΑΙΤΙΟΛΟΓΗΣΗ ΠΡΟΤΕΡΑΙΟΤΗΤΑΣ	Ε = έναρξη, Π = περάτωση													
				2017		2018		2019		2020		2021		2022		2023	
				A	B	A	B	A	B	A	B	A	B	A	B	A	B
			και γι' αυτό θεωρείται πρώτης προτεραιότητας.														
5. 1.3.1 Τοπικό σύμφωνο ποιότητας στον αστικό χώρο και ειδικές μορφές τουρισμού	1	1.3	Το σύμφωνο ποιότητας είναι πρώτης προτεραιότητας λόγω της βαρύτητας του για την επίτευξη των στόχων του προγράμματος. Θα βελτιώσει τα προϊόντα και τις υπηρεσίες υφιστάμενων επιχειρήσεων διασφαλίζοντας βιωσιμότητα στις τοπικές επιχειρήσεις. Σε συνδυασμό με τις δράσεις 1.1.1 και 1.2.1. θα αποτελέσει τον κινητήριο μοχλό της τοπικής οικονομίας. Επιπλέον ο χρόνος προετοιμασίας (Συγκρότηση Φορέα Διαχείρισης Συμφώνου και Οδηγός Προδιαγραφών Ποιότητας) είναι σχετικά μικρός. Γι' αυτό θεωρείται πρώτης προτεραιότητας.					Ε		Π							
6. 4.2.1. Άλλες εφαρμογές ΤΠΕ – Ειδικές θεματικές διαδρομές	4	4.2	Τοποθετείται ψηλά στις προτεραιότητες του ΒΑΑ λόγω του υψηλού βαθμού ετοιμότητας και της δυνατότητας να αποφέρει γρήγορα και άμεσα αποτελέσματα τονώνοντας την τουριστική κίνηση στην πόλη και έτσι υποβοηθώντας τις δράσεις που στοχεύουν στην τόνωση της οικονομίας. Υπάρχει ήδη σημαντικό απαιτούμενο υλικό από το Κέντρο Περιβαλλοντικής Εκπαίδευσης Νάουσας και εκκρεμεί μόνο η ανάπτυξη του ηλεκτρονικού περιεχομένου (που θα γίνει in-house) και του phone application το οποίο μπορεί να υλοποιηθεί με σύντομες διαδικασίες. Είναι			Ε		Π									

**ΟΔΗΓΟΣ ΓΙΑ ΤΟ ΣΧΕΔΙΑΣΜΟ ΚΑΙ ΤΗΝ ΥΠΟΒΟΛΗ ΣΤΡΑΤΗΓΙΚΗΣ ΑΣΤΙΚΗΣ ΑΝΑΠΤΥΞΗΣ.**  
**Αστικά Κέντρα εκτός περιοχής Θεσσαλονίκης**

**Στρατηγική Αστικής Ανάπτυξης Ηρωικής Πόλεως Νάουσας**

ΠΑΡΕΜΒΑΣΗ (συνοπτικότατο φυσικό αντικείμενο)	Αξονας Στρατηγικής	Είδ. Στόχος της Στρατηγικής	ΑΙΤΙΟΛΟΓΗΣΗ ΠΡΟΤΕΡΑΙΟΤΗΤΑΣ	Ε = έναρξη, Π = περάτωση									
				2017		2018		2019		2020		2021	
				A	B	A	B	A	B	A	B	A	B
			εμπροσθοβαρής δράση.										
7. 1.5.1 Αρχιτεκτονικός φωτισμός σε σημεία ενδιαφέροντος	1	1.5	Μαζί με το phone application για τις θεματικές διαδρομές, αποτελεί την εμβληματική παρέμβαση στον τομέα του τουρισμού. Επιπλέον μπορεί να υλοποιηθεί πολύ γρήγορα αποφέροντας άμεσα αποτελέσματα. Είναι εμπροσθοβαρής δράση.				Ε		Π				
8. 4.1.1. Εφαρμογές Smart City	4	4.1	Ο σχεδιασμός της πλατφόρμας είναι κομβικής σημασίας διότι πάνω της θα κρεμαστεί ένας σημαντικός αριθμός άλλων εφαρμογών όπως π.χ. για τη διαχείριση των ηλ. αυτοκινήτων και ποδηλάτων, το σύστημα διαχείρισης της στάθμευσης, κ.α. Είναι εμπροσθοβαρής δράση.				Ε		Π				
9. 2.2.1 Προώθηση εναλλακτικών τρόπων μετακίνησης, υποδομές για καθαρές μεταφορές	2	2.2	Είναι δράση που έχει πολύ μικρό προπαρασκευαστικό χρόνο και χρόνο υλοποίησης. Γι' αυτό θεωρείται πρώτης προτεραιότητας. Είναι εμπροσθοβαρής δράση.				Ε		Π				
10. 2.2.3. Σύστημα διαχείρισης μετακίνησης και στάθμευσης	2	2.2	Μαζί με τη δράση 2.2.1 μπορεί να αποφέρει πολύ γρήγορα αποτελέσματα όσον αφορά την αποσυμφόρηση του Κέντρου. Επιπλέον έχει πολύ μικρό προπαρασκευαστικό χρόνο και χρόνο υλοποίησης. Γι' αυτό θεωρείται πρώτης προτεραιότητας. Είναι εμπροσθοβαρής δράση.				Ε		Π				
11. 2.1.1. Αειφορική ανάπτυξη και διαχείριση του	2	2.1	Η ανάπτυξη του Δημοτικού Πάρκου είναι το				Ε					Π	



**ΟΔΗΓΟΣ ΓΙΑ ΤΟ ΣΧΕΔΙΑΣΜΟ ΚΑΙ ΤΗΝ ΥΠΟΒΟΛΗ ΣΤΡΑΤΗΓΙΚΗΣ ΑΣΤΙΚΗΣ ΑΝΑΠΤΥΞΗΣ.**  
**Αστικά Κέντρα εκτός περιοχής Θεσσαλονίκης**

**Στρατηγική Αστικής Ανάπτυξης Ηρωικής Πόλεως Νάουσας**

ΠΑΡΕΜΒΑΣΗ (συνοπτικότατο φυσικό αντικείμενο)	Αξονας Στρατηγικής	Είδ. Στόχος της Στρατηγικής	ΑΙΤΙΟΛΟΓΗΣΗ ΠΡΟΤΕΡΑΙΟΤΗΤΑΣ	Ε = έναρξη, Π = περάτωση									
				2017		2018		2019		2020		2021	
				A	B	A	B	A	B	A	B	A	B
Δημοτικού Πάρκου και σύνδεση του με τον αστικό ιστό			σημαντικότερο έργο του ΒΑΑ και αναμένεται να έχει το μεγαλύτερο αντίκτυπο τόσο στη βελτίωση της ποιότητας ζωής στην Περιοχή Εφαρμογής όσο και στην τουριστική έλξη της πόλης. Εν τούτοις είναι ένα έργο με σημαντικούς μελετητικούς και κατασκευαστικούς χρόνους. Για το λόγο αυτό τοποθετείται σε δεύτερη προτεραιότητα.										
12. 2.1.2. Περιβαλλοντική αναβάθμιση και ανάδειξη ως πρότυπου δημόσιου χώρου πρασίνου & αναψυχής της κοίτης Ποταμού Αράπιτσας	2	2.1	Η απόδοση του πρασίνου της Αράπιτσας θα συμβάλει τα μέγιστα στη βελτίωση της ποιότητας ζωής στην περιοχή εφαρμογής αλλά και στην τουριστική ανάπτυξη Η δράση θα λειτουργήσει συνεργιστικά με την Ανάπλαση του Δημοτικού Πάρκου. Για το λόγο αυτό τοποθετείται σε δεύτερη προτεραιότητα					Ε		Π			
13. 2.2.2 Πεζοδρομήσεις εντός του εμπορικού κέντρου, νησίδες πρασίνου και ανάπτυξη πλατείας	2	2.2	Οι πεζοδρομήσεις έχουν σημαντικό μελετητικό και κατασκευαστικό χρόνο. Για το λόγο αυτό τοποθετείται σε δεύτερη προτεραιότητα			Ε				Π			
14. 3.1.2. Δράσεις στήριξης νέων και ανέργων για την ίδρυση κοινωνικών επιχειρήσεων	3	3.1	Πρόκειται για ένα πλέγμα δράσεων που έχει σχετικά περιορισμένο φάσμα επιπτώσεων καθώς αφορά αποκλειστικά άτομα ευπαθών ομάδων. Επιπλέον, και οι δύο δράσεις έχουν σχετικά χαμηλό βαθμό ωριμότητας και απαιτούν σημαντικό προπαρασκευαστικό χρόνο. Γι' αυτό τοποθετούνται σε τρίτη προτεραιότητα.			Ε							Π
15. 3.1.1. Ενίσχυση της πρόσβασης στην αγορά εργασίας ανέργων ΑμεΑ	3	3.1	Πρόκειται για ένα πλέγμα δράσεων που έχει σχετικά περιορισμένο φάσμα επιπτώσεων καθώς αφορά αποκλειστικά άτομα ευπαθών ομάδων. Επιπλέον, και οι δύο δράσεις έχουν σχετικά χαμηλό βαθμό ωριμότητας και απαιτούν σημαντικό προπαρασκευαστικό χρόνο. Γι' αυτό τοποθετούνται σε τρίτη προτεραιότητα.			Ε							Π

Στρατηγική Αστικής Ανάπτυξης Ηρωικής Πόλεως Νάουσας

Η σημαντικότερη προτεραιότητα για την περιοχή εφαρμογής και τον Οικισμό είναι η οικονομική αναζωογόνηση (άξονας 1), συμπεριλαμβανομένης της τόνωσης του τουρισμού, καθώς θα συμβάλλει στο μέγιστο δυνατό φάσμα των καταγεγραμμένων προκλήσεων. Συμπληρωματικά με τις δράσεις του άξονα 1, πολύ σημαντικές είναι οι παρεμβάσεις του άξονα 2 καθώς θα βελτιώσουν σημαντικά τόσο την ποιότητα ζωής όσο και την τουριστική ελκυστικότητα της πόλης. Οι παρεμβάσεις τους άξονα 3 αφορούν μία πολύ μικρή ομάδα κατοίκων, αλλά πάρα πολύ ευάλωτων. Τέλος οι παρεμβάσεις του άξονα 4 δρουν συνεργιστικά και πολλαπλασιαστικά με τις δράσεις των 3 άλλων αξόνων. Η παραπάνω προτεραιοποίηση έλαβε υπόψιν της α) το μέγεθος της αναμενόμενης επίπτωσης, β) την κρισιμότητα του προβλήματος, και γ) το βαθμό ωρίμανσης της δράσης.

#### 4.3. ΑΞΙΟΛΟΓΗΣΗ ΑΝΤΙΣΤΟΙΧΩΝ ΠΑΡΕΜΒΑΣΕΩΝ ΚΑΤΑ ΤΟ ΠΑΡΕΛΘΟΝ

Ο Δήμος Νάουσας θα είναι τελικός δικαιούχος σε δύο γενικές κατηγορίες πράξεων:

- Κατασκευαστικά / τεχνικά έργα
- Έργα ΤΠΕ και υψηλής τεχνολογίας

Ταυτόχρονα, παρότι ο Δήμος δεν θα είναι τελικό δικαιούχος, εν τούτοις θα παίζει καταλυτικό ρόλο στην υλοποίηση των δράσεων επιχειρηματικότητας και κοινωνικής ένταξης

Η πρότερη εμπειρία που παρουσιάζεται παρακάτω ομαδοποιείται στις 3 αυτές κατηγορίες.

##### 4.3.1. Εμπειρία σε υλοποίηση κατασκευαστικών / τεχνικών έργων

###### Σχέδιο 1 «Κέντρο Τεκμηρίωσης Βιομηχανικής Κληρονομιάς στο Βαφείο της πρώην ΕΡΙΑ»

1. Ομοιότητες με τη Σ.Α.Α. ως προς το ζήτημα των προκλήσεων που αντιμετωπίζει η Σ.Α.Α.

Η Πράξη αυτή υλοποιήθηκε στο πλαίσιο του ΕΠ Μακεδονία Θράκη 2007-2013 για την αντιμετώπιση των προκλήσεων της επανάχρησης ανενεργών βιομηχανικών κτιρίων που περιβάλλονται από μεγάλο ακάλυπτο χώρο. Ωφελούμενοι είναι οι δημότες του Δήμου μέσω ενός έργου που δημιουργεί ένα σημείο τουριστικού ενδιαφέροντος στον αστικό ιστό.

2. Περιοχή παρέμβασης

Παλαιό βαφείο εργοστασίου Έρια.

3. Φορέας

Δήμος – Διεύθυνση Τεχνικών έργων.

4. Γενική εκτίμηση για τα αποτελέσματα και για τους παράγοντες επιτυχίας ή αποτυχίας (στο σχεδιασμό, στην υλοποίηση, διακυβέρνηση, σε νομικά θέματα, κ.λπ.)

Η Πράξη ολοκληρώθηκε επιτυχώς με περίοδο υλοποίησης 2/2012-6/2016 και συνολικό Π/Υ 3.390.000 €.

Η οργάνωση και προσήλωση των στελεχών του Δήμου στο βέλτιστο αποτέλεσμα είχε ως αποτέλεσμα την απρόσκοπτη υλοποίηση χωρίς προβλήματα (χρονικά, ποιοτικά, νομικά κλπ)

###### Σχέδιο 2 «Ολοκληρωμένο Πρόγραμμα Αστικής Ανάπλασης Δήμου Νάουσας, επανάχρηση κτιρίου Βέτλανς και κτιρίου Μάκη»

1. Ομοιότητες με τη Σ.Α.Α. ως προς το ζήτημα των προκλήσεων που αντιμετωπίζει η Σ.Α.Α.

Η Πράξη αυτή υλοποιήθηκε στο πλαίσιο του ΕΠ Μακεδονία Θράκη 2007-2013 και αφορούσε την επανάχρηση του πρώην Βιομηχανικού κτιρίου Βέτλανς σε Πολυχώρο Πολιτισμού. Το ένα κτίριο ανήκε σε σύνολο ανενεργών κτιρίων βαριάς βιομηχανίας και το δεύτερο αφορούσε σε προβιομηχανικό εργαστήριο σησαμοτριβείο στην οδό Περδικάρη.

Στρατηγική Αστικής Ανάπτυξης Ηρωικής Πόλεως Νάουσας

2. Περιοχή παρέμβασης

Πρώην Βαφείο ανενεργού κτιρίου Βέτλανς και σησαμοτριβείο Μάκη.

3. Φορέας

Δήμος – Διεύθυνση Τεχνικών Υπηρεσιών

4. Γενική εκτίμηση για τα αποτελέσματα και για τους παράγοντες επιτυχίας ή αποτυχίας (στο σχεδιασμό, στην υλοποίηση, διακυβέρνηση, σε νομικά θέματα, κ.λπ.)

Η Πράξη ολοκληρώθηκε επιτυχώς με περίοδο υλοποίησης 2/2012-6/2016 και συνολικό Π/Υ 3.497.521,86 €.

Οι Προκηρύξεις, οι μελέτες, και η κατασκευή υλοποιήθηκαν εντός των χρονικών, ποιοτικών και οικονομικών προδιαγραφών

Η εμπειρία και ικανότητα των στελεχών του Δήμου είχε ως αποτέλεσμα την απρόσκοπτη υλοποίηση χωρίς προβλήματα.

4.3.2. Εμπειρία σε υλοποίηση έργων ΤΠΕ και υψηλής τεχνολογίας

Σχέδιο 3: «Ολοκληρωμένο Πρόγραμμα αξιοποίησης ΑΠΕ Δήμου Νάουσας»

1. Ομοιότητες με τη Σ.Α.Α. ως προς το ζήτημα των προκλήσεων που αντιμετωπίζει η Σ.Α.Α.

Ο Δήμος Νάουσας σε συνεργασία με το Εθνικό Μετσόβιο Πολυτεχνείο, σχεδίασε και πλέον είναι σε φάση αδειοδοτήσεων από τη ΡΑΕ, ένα καινοτόμο πρόγραμμα αξιοποίησης των νερών της πόλης καθώς και της μείωσης των ενεργειακών αναγκών των δημοτικών κτιρίων στοχεύοντας να καταστήσει τη Νάουσα σημείο αναφοράς για την έξυπνη ενεργειακή συμπεριφορά των σύγχρονων πόλεων. Αναλυτικότερα, το σχέδιο περιλαμβάνει την ενεργειακή αξιοποίηση των νερών του κλειστού δικτύου ύδρευσης και αποχέτευσης της πόλης. Επιπλέον, θα αξιοποιηθούν ενεργειακά και σημεία επί του ποταμού Αράπιτσα το οποίο διασχίζει την Νάουσα. Τέλος, στις στέγες όλων των Δημοτικών κτιρίων θα τοποθετηθούν φωτοβολταϊκά συστήματα στο πλαίσιο αξιοποίησης του θεσμικού πλαισίου του “net metering”. Τα συγκεκριμένα φωτοβολταϊκά συστήματα θα έχουν την δυνατότητα να διαχειριστούν την παραγόμενη, από τον ήλιο, ενέργεια και αυτόματα να αποφασίσουν εάν θα την αποθηκεύσουν σε μπαταρίες, αν θα την διοχετεύσουν στο δίκτυο ή θα την δώσουν προς άμεση κατανάλωση στο κτίριο. Συνεπώς θα διασφαλίζουν την ηλεκτροδότηση του κτιρίου ακόμη και σε περιπτώσεις τεχνικού προβλήματος του δικτύου ενώ ταυτόχρονα θα είναι σε θέση να αξιοποιήσουν μελλοντικές μεταβολές του κόστους της kWh κατά την διάρκεια της ημέρας. Το συγκεκριμένο πρόγραμμα χρηματοδοτείται από την Ευρωπαϊκή Τράπεζα Επενδύσεων και το Ταμείο Παρακαταθηκών και Δανείων.

2. Περιοχή παρέμβασης

Η περιοχή παρέμβασης του συγκεκριμένου έργου αφορά ολόκληρο το Δήμο Νάουσας,. Τα Δημοτικά κτίρια βρίσκονται διάσπαρτα σε όλη την έκταση του Δήμου και το ποτάμι της Αράπιτσας διασχίζει το μεγαλύτερο του μέρος.

3. Φορέας

Δήμος – Διεύθυνση Τεχνικών Υπηρεσιών

4. Γενική εκτίμηση για τα αποτελέσματα και για τους παράγοντες επιτυχίας ή αποτυχίας (στο σχεδιασμό, στην υλοποίηση, διακυβέρνηση, σε νομικά θέματα, κ.λπ.)

Στρατηγική Αστικής Ανάπτυξης Ηρωικής Πόλεως Νάουσας

Το έργο είναι σε στάδιο αδειοδοτήσεων από τις αρμόδιες αρχές. Ο συνολικός προϋπολογισμός του έργου ανέρχεται στα 6.800.000 ευρώ. Οι μελέτες έχουν ολοκληρωθεί και με την ολοκλήρωση των αδειοδοτήσεων θα ξεκινήσει η διαδικασία κατάρτισης των τεχνικών προδιαγραφών, των μελετών εφαρμογής και των τευχών δημοπράτησης. Η χρηματοδότηση του έργου έχει εξασφαλιστεί από την Ευρωπαϊκή Τράπεζα Επενδύσεων και το Ταμείο Παρακαταθηκών και Δανείων με ιδιαίτερα ευνοϊκούς όρους. Η μελέτη του Ε.Μ.Π. εκτιμά πως με την ολοκλήρωση του το έργο θα παράγει συνολικά 16.800.000 kWh ετησίως και ο Δήμος Νάουσας θα πετύχει ετήσια έσοδα της τάξεως του 1.400.000 ευρώ και επιπλέον εξοικονόμηση ύψους 510.000 ευρώ.

#### 4.3.2. Εμπειρία σε δράσεις κοινωνικής ένταξης

##### Σχέδιο 4 «Ταμείο Ευρωπαϊκής Βοήθειας προς τους Απόρους (TEBA)»

1. Ομοιότητες με τη Σ.Α.Α. ως προς το ζήτημα των προκλήσεων που αντιμετωπίζει η Σ.Α.Α.

Το πεδίο εφαρμογής του TEBA εξειδικεύεται στην Ελλάδα μέσω του Επιχειρησιακού Προγράμματος Επισιτιστικής και Βασικής Υλικής Συνδρομής. Το Πρόγραμμα υλοποιείται μέσω Κοινωνικών Συμπράξεων και οι ωφελούμενοι επιλέγονται σύμφωνα με εισοδηματικά και περιουσιακά κριτήρια. υποστηρίζει τη διανομή τροφίμων και βασικών υλικών αγαθών, συνδυάζεται με συνοδευτικά μέτρα τα οποία συμβάλλουν στην κοινωνική ενσωμάτωση των ωφελουμένων και υλοποιείται στο σύνολο της χώρας. Η Κοινωνική σύμπραξη που συμμετείχε ο Δήμος Νάουσας είχε επικεφαλής εταίρο την ΠΕ Ημαθίας.

2. Περιοχή παρέμβασης

Στο Δήμο της Νάουσας ωφελούμενοι του προγράμματος αυτού ήταν 786 οικογένειες του Δήμου Νάουσας. Συγκεκριμένα 187 οικογένειες στο τοπικό Διαμέρισμα Ανθεμίων, 155 οικογένειες στο τοπικό Διαμέρισμα Ειρηνούπολης και 444 οικογένειες στην Νάουσα.

3. Φορέας

Δήμος – Διεύθυνση Κοινωνικών Υπηρεσιών

4. Γενική εκτίμηση για τα αποτελέσματα και για τους παράγοντες επιτυχίας ή αποτυχίας (στο σχεδιασμό, στην υλοποίηση, διακυβέρνηση, σε νομικά θέματα, κ.λπ.)

Πραγματοποιήθηκαν 6 διανομές τροφίμων στους ωφελούμενους.

Την υλοποίηση του προγράμματος στο Δήμο Νάουσας ανέλαβε το τμήμα Κοινωνικής Πολιτικής με την ομάδα εθελοντών και ολοκληρώθηκε με απόλυτη επιτυχία.

## 5. ΑΝΑΛΥΤΙΚΟ ΣΧΕΔΙΟ ΧΡΗΜΑΤΟΔΟΤΗΣΗΣ

**ΟΔΗΓΟΣ ΓΙΑ ΤΟ ΣΧΕΔΙΑΣΜΟ ΚΑΙ ΤΗΝ ΥΠΟΒΟΛΗ ΣΤΡΑΤΗΓΙΚΗΣ ΑΣΤΙΚΗΣ ΑΝΑΠΤΥΞΗΣ.**  
**Αστικά Κέντρα εκτός περιοχής Θεσσαλονίκης**

**Στρατηγική Αστικής Ανάπτυξης Ηρωικής Πόλεως Νάουσας**

**ΠΙΝΑΚΑΣ 6: ΧΡΗΜΑΤΟΔΟΤΙΚΟΣ ΠΙΝΑΚΑΣ**

Άξονας	Ειδικός Στόχος	ΠΑΡΕΜΒΑΣΕΙΣ	Π/Υ (€) Δ.Δ.	ΕΔΕΤ	ΧΡΗΜΑΤΟΔΟΤΗΣΗ		
					Ε.Π.	Επ. Πρ.	Π.Π.
1.	1.1.	1.1.1	87,5	ΕΤΠΑ	ΠΕΠ ΚΜ	3α	67
	1.2.	1.2.1	200	ΕΚΤ	ΠΕΠ ΚΜ	8iii	104
		1.2.2	150	ΕΚΤ	ΠΕΠ ΚΜ	8iii	104
	1.3.	1.3.1	105	ΕΤΠΑ	ΠΕΠ ΚΜ	3δ	63
	1.4.	1.4.1	220	ΕΚΤ	ΠΕΠ ΚΜ	8ν	106
	1.5.	1.5.1	88	ΕΤΠΑ	ΠΕΠ ΚΜ	6γ	93
			850,5				
2.	2.1.	2.1.1	950	ΕΤΠΑ	ΠΕΠ ΚΜ	6ε	83
		2.1.2	450	ΕΤΠΑ	ΠΕΠ ΚΜ	6ε	83
	2.2.	2.2.1	100	ΕΤΠΑ	ΠΕΠ ΚΜ	4ε	43
		2.2.2	728	ΕΤΠΑ	ΠΕΠ ΚΜ	6ε	83
		2.2.3	40	ΕΤΠΑ	ΠΕΠ ΚΜ	6ε	96
			2240				
3.	3.1.	3.1.1	70	ΕΚΤ	ΠΕΠ ΚΜ	9i	109
		3.1.2.	150,5	ΕΚΤ	ΠΕΠ ΚΜ	9ν	113
			248,5				
4.	4.1.	4.1.1	160	ΕΤΠΑ	ΠΕΠ ΚΜ	2γ	78
	4.2.	4.2.1	5	ΕΤΠΑ	ΠΕΠ ΚΜ	2γ	79
			165				
ΣΥΝΟΛΟ Σ.Α.Α.			3504				
Σύνολο ΕΤΠΑ			2713,5				
Σύνολο ΕΚΤ			790,5				
Ανάλυση ανά Επενδυτική Προτεραιότητα			2γ		165		
			3α		87,5		
			3δ		105		
			4ε		100		
			6γ		88		
			6ε		2168		
			8iii		350		
			8ν		220		
			9i		70		
			9ν		150,5		



## 5.2. ΣΥΜΠΛΗΡΩΜΑΤΙΚΗ ΧΡΗΜΑΤΟΔΟΤΗΣΗ

### Αιτιολόγηση της ανάγκης για συμπληρωματική χρηματοδότηση:

Ο Δήμος θα χρηματοδοτήσει από ίδιους πόρους τις εξής δράσεις/έργα/μελέτες που είναι απαραίτητες για την ολοκλήρωση των παρεμβάσεων του ΒΑΑ ώστε αυτές να καταστούν λειτουργικές/αποτελεσματικές.

**Τοπικό Σύμφωνο Ποιότητας:** ο Δήμος Νάουσας θα χρηματοδοτήσει όλες τις προπαρασκευαστικές ενέργειες α) για τη σύσταση Φορέα Διαχείρισης του Τοπικού Συμφώνου Ποιότητας, β) για τη σύνταξη τεύχους προδιαγραφών-διαδικασιών, γ) για το σχεδιασμό ειδικού Σήματος Ποιότητας, και δ) για τον έλεγχο των επιχειρήσεων ως προς τη συμμόρφωση τους και πιστοποίηση.

**Αρχιτεκτονικοί Φωτισμοί:** ο Δήμος Νάουσας θα χρηματοδοτήσει από ίδιους πόρους την Ειδική Αρχιτεκτονική Μελέτη, και τις αδειοδοτήσεις (ΚΑΣ, οικοδ. Άδειες).

**Δράσεις περιορισμού της χρήσης ΙΧ στο εμπορικό κέντρο:** οι δράσεις περιορισμού της κίνησης Ι.Χ. στο κέντρο της πόλης είναι αναποτελεσματικές χωρίς τη δημιουργία Δημοτικού parking σε σημείο περιφερειακό αλλά σε εγγύτητα τόσο με το κύριο οδικό δίκτυο όσο και με την Περιοχή Εφαρμογής. Για το λόγο αυτό, ο Δήμος Νάουσας θα αναζητήσει χρηματοδότηση για τη δημιουργία Δημοτικού parking στο πρώην Βιομηχανικό κτίριο ΒΕΤΛΑΝΣ (πιθανά δάνειο).

**Δράσεις εξοικονόμησης ενέργειας και ορθολογικής χρήσης πόρων:** πέραν των δράσεων εξοικονόμησης ενέργειας μέσα από την ανάπτυξη εφαρμογών smart city, ο Δήμος Νάουσας προτίθεται να υλοποιήσει ένα ευρύτερο πρόγραμμα που θα περιλαμβάνει:

- **Παρεμβάσεις Ενεργειακής Αναβάθμισης Δημόσιων Κτιρίων:** θα αναζητηθούν πόροι από τις αντίστοιχες δράσεις του ΠΕΠ ΚΠ ή/και Δράσεις από το Ε.Π. Ανταγωνιστικότητα.
- **Παρεμβάσεις παραγωγής ηλεκτρικής ενέργειας από το δίκτυο ύδρευσης και τοποθέτησης φωτοβολταϊκών στα δημοτικά κτίρια:** υπάρχει προέγκριση χρηματοδότησης από την ΕΤΕπ.

Επίσης, έργα τα οποία είναι ήδη χρηματοδοτούμενα από άλλες πηγές και συμπληρώνουν τις παρεμβάσεις του Σχεδίου ΒΑΑ είναι:

<b>Πιλοτική υπογειοποίηση κάδων απορριμμάτων και ανακύκλωσης.</b> Χρηματοδότηση: Πράσινο Ταμείο. Προϋπολογισμός 181.000€ Στάδιο διαδικασίας: κατασκευή, στο 80%
<b>Ανάπλαση πλατείας Ειρήνης και δημιουργία πρότυπης παιδικής χαράς και για ΑΜΕΑ.</b> Χρηματοδότηση Δήμος Νάουσας, ίδιοι πόροι. Προϋπολογισμός: 330.000€ Στάδιο: βρίσκεται στην κατασκευή, 90%
<b>Ανάπλαση Οδού Μεγάλου Αλεξάνδρου.</b> Χρηματοδότηση Δήμος Νάουσας, ίδιοι πόροι. Προϋπολογισμός 700.000€. Στάδιο: αναμονή αδειοδότησης.
<b>Ασφαλτοστρώσεις Δημοτικής Ενότητας Νάουσας.</b> Χρηματοδότηση Δήμος Νάουσας, ίδιοι πόροι. Προϋπολογισμός 700.000€. Στάδιο: Δημοπρατήθηκε
<b>Ολοκληρωμένο Πρόγραμμα αξιοποίησης των ΑΠΕ στον Δήμο Νάουσας.</b> Χρηματοδότηση: Ευρωπαϊκή Τράπεζα Επενδύσεων, ΤΠΔ. Προϋπολογισμός: 6.800.000€ Στάδιο: έγκριση αδειοδοτήσεων από την ΡΑΕ.
<b>Αναστήλωση και επανάχρηση κτιρίου Μαθαίου από την Εφορεία Νεοτέρων Μνημείων Κ. Μακεδονίας.</b> Χρηματοδότηση: Υπ. Πολιτισμού. Προϋπολογισμός 1.000.000€. Στάδιο: Μελέτη
<b>Μελέτη Βιώσιμης Αστικής Κινητικότητας</b> Χρηματοδότηση: Πράσινο Ταμείο Προϋπολογισμός 40.000€ Στάδιο: Έχει εγκριθεί η χρηματοδότηση.
<b>Μελέτη αποκατάστασης και επανάχρησης κτιρίων ιστορικού-αρχαιολογικού και εμπορικού ενδιαφέροντος του Δήμου Νάουσας σε συνεργασία με το Αριστοτέλειο Πανεπιστήμιο Θεσσαλονίκης.</b> Χρηματοδότηση: ΑΠΘ και ίδιοι πόροι. Προϋπολογισμός 300.000€. Στάδιο διαδικασίας: Σύνταξη Μνημονίου Συνεργασίας και Προγραμματικής Σύμβασης.

## **6. ΑΝΑΛΥΤΙΚΟ ΚΑΙ ΔΕΣΜΕΥΤΙΚΟ ΣΥΣΤΗΜΑ ΔΙΑΚΥΒΕΡΝΗΣΗΣ**

## 6.1. ΕΠΑΡΚΕΙΑ ΤΗΣ ΑΣΤΙΚΗΣ ΑΡΧΗΣ / ΕΝΔΙΑΜΕΣΟΥ ΦΟΡΕΑ

### 6.1.1. Περιγραφή Αστικής Αρχής / Ενδιάμεσου Φορέα

#### α. Αρμοδιότητες και Περιοχή ευθύνης:

Αστική Αρχή είναι ο Δήμος της Ηρωικής Πόλεως Νάουσας.

Συστατική πράξη: Νέα Αρχιτεκτονική της Αυτοδιοίκησης και της Αποκεντρωμένης Διοίκησης – Πρόγραμμα Καλλικράτης ( Ν. 3852/2010, ΦΕΚ 87/7.6.2010, τ. Α')

Οργανισμός Εσωτερικής Υπηρεσίας: ( ΦΕΚ 2018/9.9.2011, τ.Β' )

Το θεσμικό πλαίσιο του ν. 3852/2010 («Πρόγραμμα Καλλικράτης») και ο Οργανισμός Εσωτερικών Υπηρεσιών (ΟΕΥ) του Δήμου Νάουσας ορίζει ως αρμοδιότητα του τον *σχεδιασμό και υλοποίηση των Αναπτυξιακών Προγραμμάτων*, Ως εκ τούτου επιτρέπει τον σχεδιασμό και υλοποίηση του Σχεδίου ΒΑΑ. Ο Δήμος Νάουσας εφαρμόζει επίσης το κανονιστικό πλαίσιο για τις ΟΧΕ/ΒΑΑ (Εγκύκλιος 81168/ΕΥΣΣΑ 1796/30.7.2015 του Υπουργείου Οικονομίας, Ανάπτυξης και Τουρισμού) σε όλα τα στάδια σχεδιασμού και υλοποίησης.

#### β. Σύνθεση Εταιρικού Σχήματος (αν προτείνεται):

Δεν προβλέπεται εταιρικό σχήμα.

Έχει γίνει διαβούλευση κατά τον σχεδιασμό. Επίσης η Δημοτική Αρχή δεσμεύεται ότι θα γίνει διαβούλευση κατά την επιλογή πράξεων και ότι θα θεσπιστεί και επιδιωχθεί κατά την υλοποίηση η συνεργασία με άλλους Φορείς όπως:

- Επαγγελματικά Επιμελητήρια,
- Πολιτιστικούς & Επαγγελματικούς Συλλόγους,
- Κοινωνικά / Φιλανθρωπικά Σωματεία, κλπ.

#### γ. Διοίκηση:

«Ο Δήμος διοικείται από το Δημοτικό Συμβούλιο και την Οικονομική Επιτροπή, την Επιτροπή Ποιότητας Ζωής, την Εκτελεστική Επιτροπή και τον Δήμαρχο». Το θεσμικό πλαίσιο του Ν. 3852/2010 εφαρμόζεται στον σχεδιασμό/υλοποίηση του Σχεδίου ΒΑΑ και η Διοίκηση ασκείται από το Δήμαρχο και το Δημοτικό Συμβούλιο.

#### δ. Διάρθρωση, αντικείμενο και στελέχωση των υπηρεσιών:

Στο Δήμο υπηρετούν 135 υπάλληλοι (94 μόνιμοι και 40 υπάλληλοι αορίστου χρόνου) διαφόρων ειδικοτήτων (Π.Ε., Τ.Ε., Δ.Ε., Υ.Ε.). Ακόμη υπηρετούν 4 υπάλληλοι κατηγορίας προσωπικού Ειδικών θέσεων και ένας (1) δικηγόρος με πάγια αντιμισθία. Προσλαμβάνονται κάθε χρόνο περί τους 50 με 60 υπαλλήλους με σύμβαση εργασίας ιδιωτικού δικαίου ορισμένου χρόνου. Έτσι συνολικά απασχολεί ετησίως περίπου τα 200 άτομα.

Στο επιστημονικό προσωπικό υπηρετούν 27 υπάλληλοι Πανεπιστημιακής Εκπαίδευσης εκ των οποίων τρεις με

**ΟΔΗΓΟΣ ΓΙΑ ΤΟ ΣΧΕΔΙΑΣΜΟ ΚΑΙ ΤΗΝ ΥΠΟΒΟΛΗ ΣΤΡΑΤΗΓΙΚΗΣ ΑΣΤΙΚΗΣ ΑΝΑΠΤΥΞΗΣ.**  
**Αστικά Κέντρα εκτός περιοχής Θεσσαλονίκης**

**Στρατηγική Αστικής Ανάπτυξης Ηρωικής Πόλεως Νάουσας**

μεταπτυχιακό τίτλο σπουδών και 20 υπάλληλοι Τεχνολογικής Εκπαίδευσης. Και οι 4 υπάλληλοι Ειδικών θέσεων είναι Πανεπιστημιακής ή Τεχνολογικής Εκπαίδευσης και η Γενική Γραμματέας κάτοχος μεταπτυχιακού τίτλου.

Οι Διευθύνσεις και η στελέχωση των Διευθύνσεων (μόνιμοι εργαζόμενοι) έχουν ως εξής:

Διεύθυνση	Προσωπικό
1. Γενικός Γραμματέας	1 ΠΕ
2. Γραφείο Επικοινωνίας & Δημοσίων Σχέσεων	1 ΔΕ
3. Νομική Υπηρεσία	1 ΠΕ
4. Γραφείο Διαφάνειας	1 ΠΕ, 1 ΔΕ
5. Γραφείο Διοικητικής Βοήθειας	1 ΠΕ, 1 ΔΕ
6. Γραφείο Πολιτικής Προστασίας	2 ΠΕ
7. Γραφείο Προγραμματισμού, Οργάνωσης και Πληροφορικής	1 ΠΕ
8. Γραφείο Οργάνωσης, Ποιότητας & Αποδοτικότητας	1 ΔΕ
9. Γραφείο Τεχνολογιών Πληροφορικής και Επικοινωνιών	1 ΠΕ
10. Δ/ση Τοπικής Οικονομικής Ανάπτυξης	3 ΤΕ
11. Δ/ση Περιβάλλοντος	2 ΠΕ, 4 ΤΕ, 53 ΔΕ/ΥΕ
12. Δ/ση Κοινωνικής Προστασίας, Παιδείας, Υγείας, Πολιτισμού και Αθλητισμού	1 ΠΕ, 1 ΤΕ, 5 ΔΕ/ΥΕ
13. Δ/ση Διοικητικών και Οικονομικών Υπηρεσιών	9 ΠΕ, 3 ΤΕ, 17 ΔΕ
14. Δ/ση Τεχνικών Υπηρεσιών	9 ΠΕ, 4 ΤΕ, 12 ΔΕ
15. Διεύθυνση Πολεοδομίας	4ΠΕ, 2ΤΕ, 2ΔΕ

Όλες οι ανωτέρω Υπηρεσίες, κατ' αντιστοιχία των αρμοδιοτήτων τους, θα συμβάλουν στην υλοποίηση των Πράξεων του ΒΑΑ. Οι Διευθύνσεις και τα συγκεκριμένα Τμήματα αυτών που εν δυνάμει εμπλέκονται στο Σχεδιασμό ή στην Υλοποίηση του ΒΑΑ απεικονίζονται στο διάγραμμα που ακολουθεί.

ΟΔΗΓΟΣ ΓΙΑ ΤΟ ΣΧΕΔΙΑΣΜΟ ΚΑΙ ΤΗΝ ΥΠΟΒΟΛΗ ΣΤΡΑΤΗΓΙΚΗΣ ΑΣΤΙΚΗΣ ΑΝΑΠΤΥΞΗΣ.  
Αστικά Κέντρα εκτός περιοχής Θεσσαλονίκης

Στρατηγική Αστικής Ανάπτυξης Ηρωικής Πόλεως Νάουσας



## 6.2. ΑΝΑΛΥΣΗ ΛΕΙΤΟΥΡΓΙΩΝ ΔΙΑΚΥΒΕΡΝΗΣΗΣ

Στις υποενότητες που ακολουθούν παρουσιάζονται τα Διαγράμματα Αρμοδιοτήτων ανά εμπλεκόμενη «Οντότητα του Δήμου» στα τέσσερα στάδια του Σχεδίου ΒΑΑ.

Η Διοίκηση ασκείται από το ΔΗΜΑΡΧΟ βάσει του θεσμικού πλαισίου (Πρόγραμμα Καλλικράτης)

Η Ομάδα Τεχνικής Αξιολόγησης (ΟΤΑ) ορίζεται μετά από Απόφαση Δημάρχου. Η απόφαση αυτή ορίζει τις αρμοδιότητες της Ομάδας Τεχνικής Αξιολόγησης και το Διαχωρισμό αρμοδιοτήτων από τα άτομα/τμήματα υπεύθυνα για την υλοποίηση των Πράξεων. Αντικαταστάσεις των μελών της ΟΤΑ γίνονται μόνο μετά από σοβαρή αιτία και με Απόφαση Δημάρχου. Η «ΟΤΑ» αποτελείται από 6 μέλη τα οποία είναι αυτή τη στιγμή:

1. Α. Καλαϊτζή: Γενική Γραμματέας του Δήμου (Επικεφαλής Ομάδας)
2. Ε. Γκότση: Αρχιτέκτων – Υπάλληλος στην Τεχνική Υπηρεσία του Δήμου
3. Σ. Βλάχος: Μηχανολόγος Μηχανικός – Ειδικός Συνεργάτης Δημάρχου
4. Δ. Οικονόμου: Μηχανικός Υπολογιστών – Εξωτερικός Συνεργάτης στο Γραφείο Πληροφορικής
5. Α. Χαριζόπουλος: Προϊστάμενος Αυτοτελούς τμήματος Κοιν. Πολιτικής Δήμου
6. Κ. Ταξιάρχης: Νομικός Σύμβουλος του Δήμου

Η Δομή Συναίνεσης είναι η ΕΠΙΤΡΟΠΗ ΠΟΙΟΤΗΤΑΣ ΖΩΗΣ

Τα θέματα του ΒΑΑ (όπως η επιλογή της στρατηγικής και μετέπειτα των πράξεων) πριν εισαχθούν για συζήτηση/Απόφαση στη Δομή Συναίνεσης τίθενται σε ΑΝΟΙΧΤΗ ΔΙΑΒΟΥΛΕΥΣΗ με τους τοπικούς Φορείς (πχ. Επιμελητήρια, Σύλλογοι κλπ) και πολίτες υπό το πρίσμα της εξασφάλισης της μέγιστης τοπικής συναίνεσης.

Αμέσως μετά την ένταξη του Σχεδίου ΒΑΑ στο ΕΠ Κεντρικής Μακεδονίας θα συνταχθεί Εγχειρίδιο Συστήματος Διαχείρισης & Ελέγχου του ΒΑΑ (ΣΔΕ - ΒΑΑ) το οποίο θα εγκρίνει ~~εγκρίνει~~ η Επιτροπή Ποιότητας Ζωής του Δήμου. Το ΣΔΕ –ΒΑΑ θα περιλαμβάνει ~~πχ~~ όλες τις διαδικασίες και τα έντυπα που θα εφαρμόζονται από τα εμπλεκόμενα όργανα του Δήμου στο σχεδιασμό / υλοποίηση ΒΑΑ, εξασφαλίζοντας τη νομιμότητα των εσωτερικών λειτουργιών (όσων δεν καθορίζονται από το νομικό/θεσμικό πλαίσιο που εφαρμόζεται ήδη στο Δήμο). Το Εγχειρίδιο θα συμπεριλαμβάνει επίσης το Σχέδιο Διαχείρισης Κινδύνου και το Αναλυτικό Χρονοδιάγραμμα για την υλοποίηση του Σχεδίου Δράσης το οποίο θα αποτελέσει το βασικό εργαλείο για την Παρακολούθηση του Σχεδίου και για τη Διαχείριση Κινδύνου. Υπεύθυνη για την παρακολούθηση του χρονοδιαγράμματος και τις διαδικασίες Έγκαιρης Προειδοποίησης που προβλέπονται στο Σχέδιο Διαχείρισης Κινδύνου είναι η Ομάδα Τεχνικής Αξιολόγησης.

Ο Δήμαρχος επικοινωνεί με την Διαχειριστική Αρχή και αναλαμβάνει τη νομική ευθύνη κάθε λειτουργίας που επιβάλλει η συνεργασία με τη Διαχειριστική Αρχή σε όλα τα στάδια του Σχεδίου ΒΑΑ.

### 6.2.1. Επιλογή Στρατηγικής και Σχεδίου Δράσης

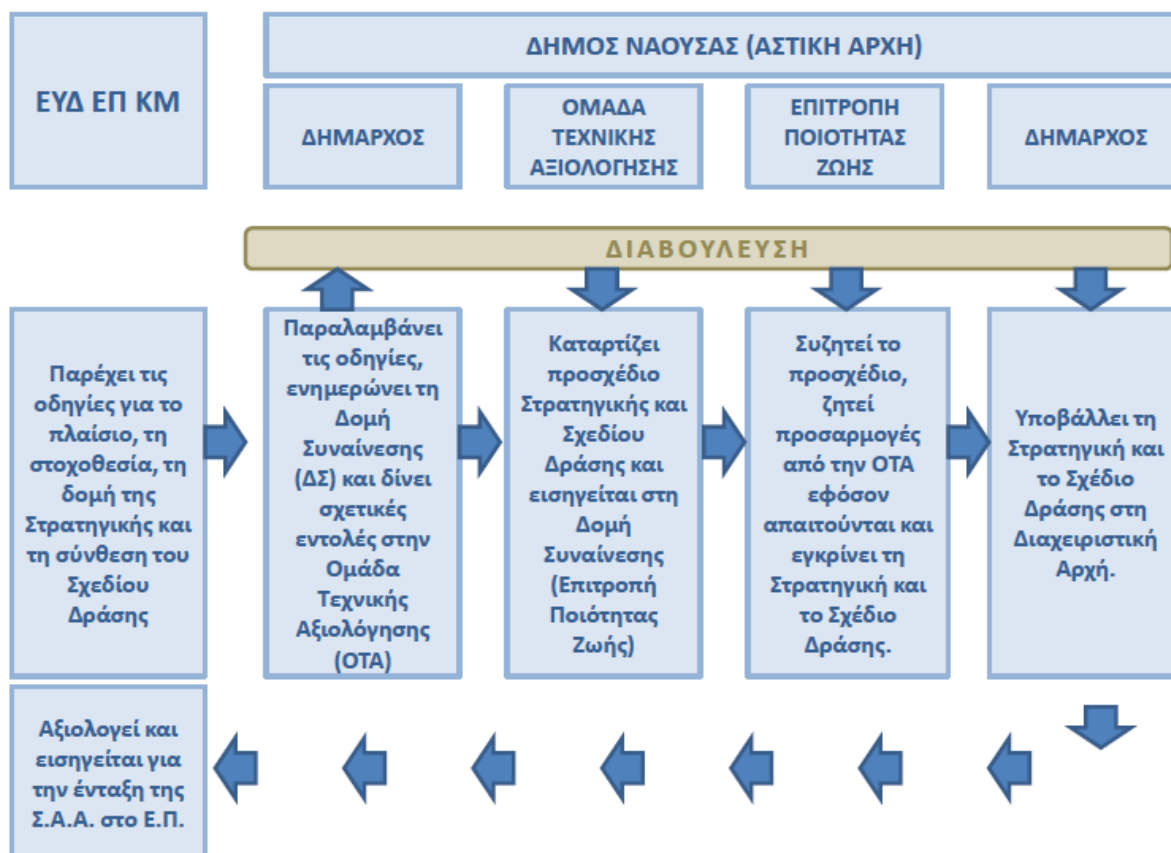

### 6.2.2. Αξιολόγηση και επιλογή Πράξεων

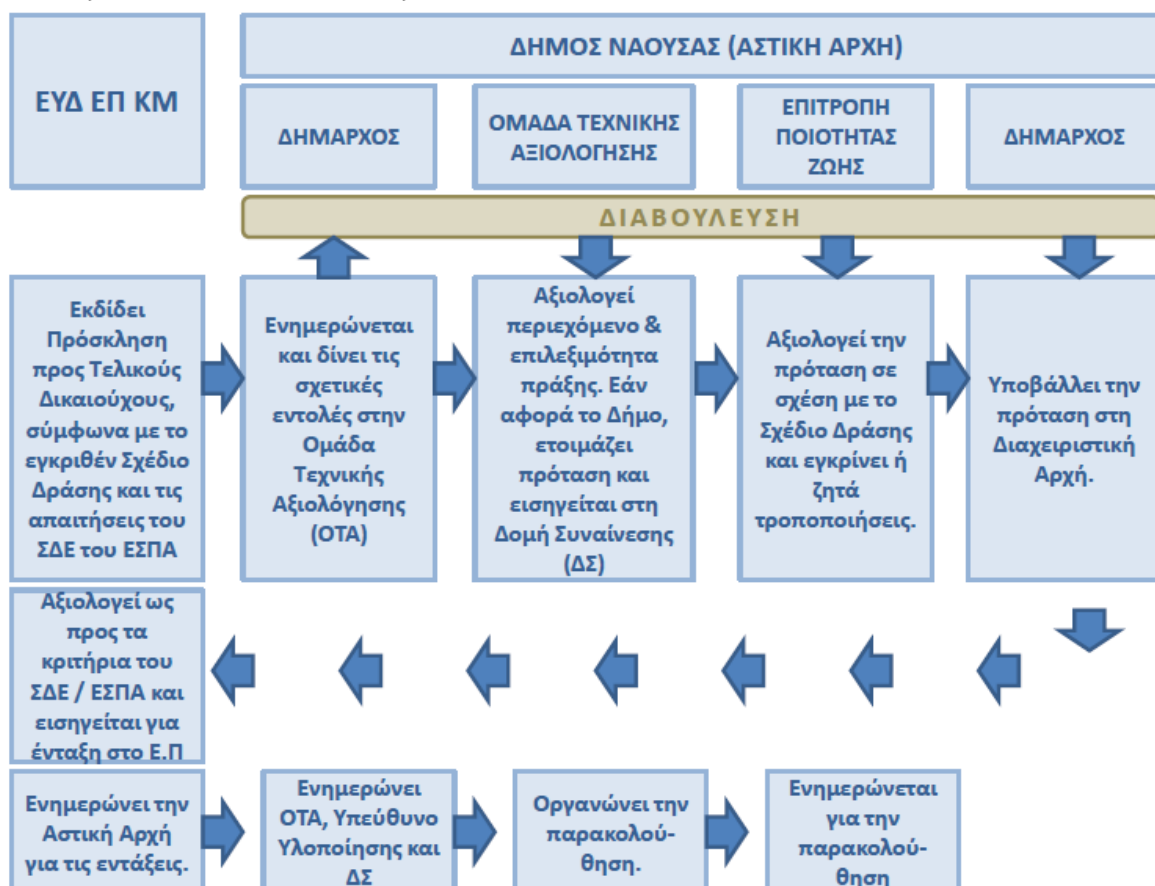

### 6.2.3. Υλοποίηση και Χρηματοδότηση Πράξεων

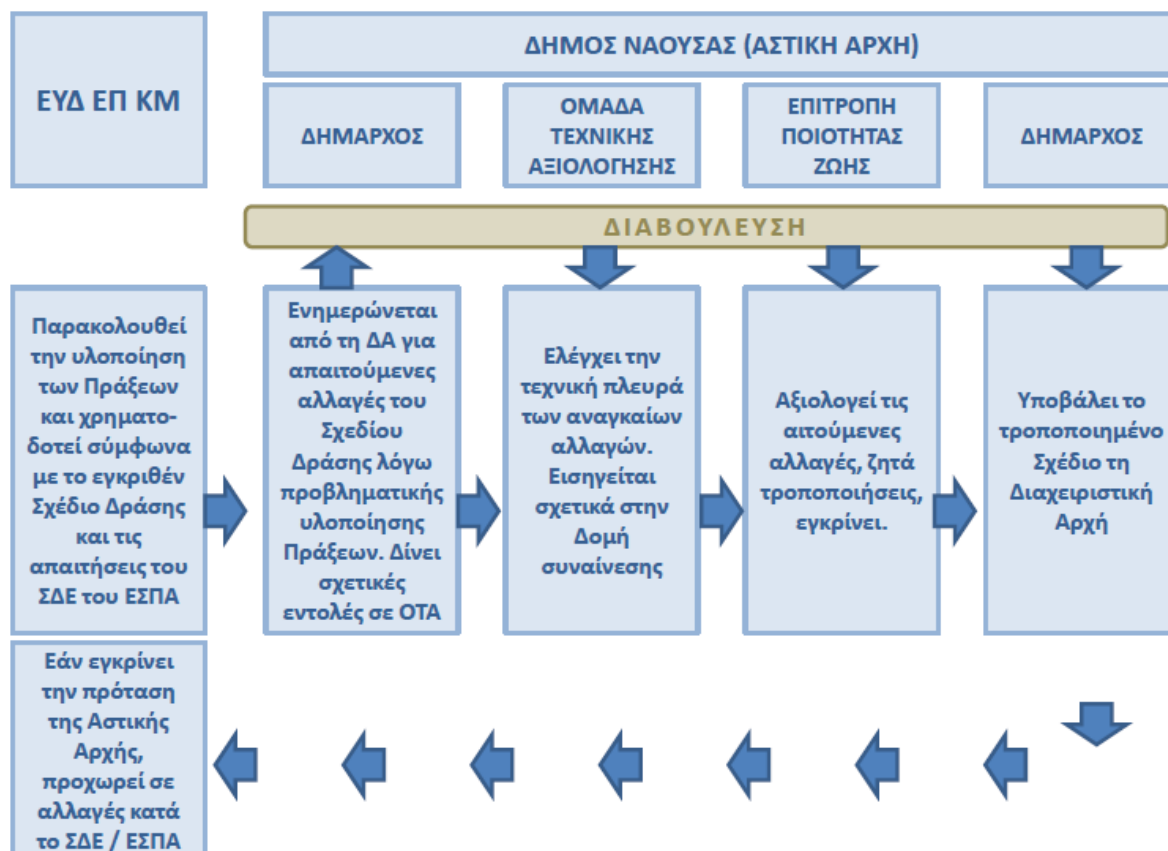

### 6.2.4. Αξιολόγηση της υλοποίησης της Στρατηγικής

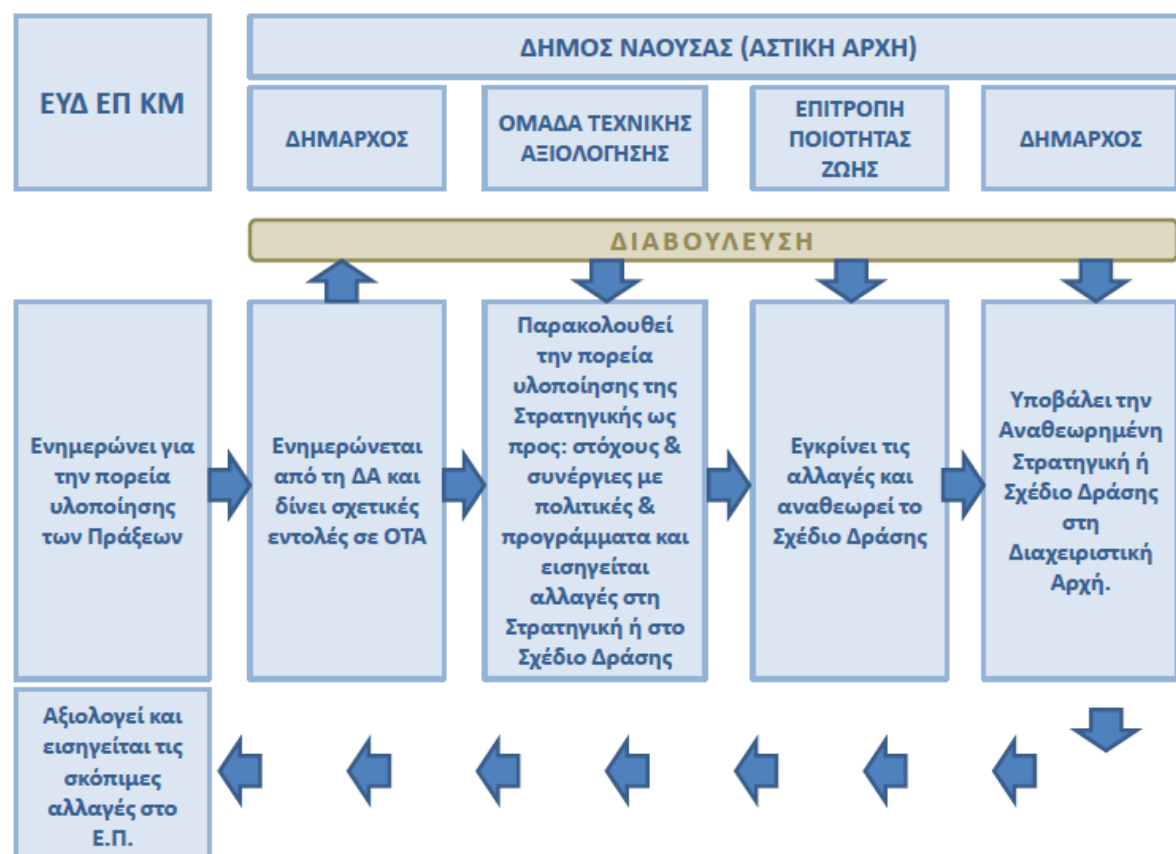



## ΕΠΙΣΥΝΑΠΤΟΜΕΝΑ

1. ΑΠΟΦΑΣΗ 3/2017 ΔΗΜΟΤΙΚΟΥ ΣΥΜΒΟΥΛΙΟΥ ΝΑΟΥΣΑΣ (ΑΔΑ ΩΠΡΒΩΚ0-ΔΜ1) ΕΓΚΡΙΣΗΣ ΥΠΟΒΟΛΗΣ ΤΟΥ ΣΧΕΔΙΟΥ / ΠΡΟΤΑΣΗΣ ΣΤΡΑΤΗΓΙΚΗΣ ΑΣΤΙΚΗΣ ΑΝΑΠΤΥΞΗΣ ΚΑΙ ΕΞΟΥΣΙΟΔΟΤΗΣΗΣ ΤΟΥ ΔΗΜΑΡΧΟΥ
2. ΑΠΟΦΑΣΗ ΔΗΜΑΡΧΟΥ ΓΙΑ ΤΟΝ ΟΡΙΣΜΟ ΤΗΣ ΟΜΑΔΑΣ ΤΕΧΝΙΚΗΣ ΑΞΙΟΛΟΓΗΣΗΣ ΚΑΙ ΤΟ ΔΙΑΧΩΡΙΣΜΟ ΤΩΝ ΑΡΜΟΔΙΟΤΗΤΩΝ ΤΟΥΣ ΑΠΟ ΤΟΥΣ ΥΠΕΥΘΥΝΟΥΣ ΥΛΟΠΟΙΗΣΗΣ.

### 6.3. ΑΝΑΓΚΕΣ ΣΕ ΤΕΧΝΙΚΗ ΒΟΗΘΕΙΑ

Ο φορέας, με βάση τα όσα παρέθεσε στο παρόν κεφάλαιο και συνδυασμό με όσα αναφέρει στο επόμενο κεφάλαιο 7 «Ανάλυση Κινδύνου», προτείνει τα ζητήματα όπου κατά την κρίση του έχει ανάγκη Τεχνικής Βοήθειας και το συγκεκριμένο είδος της.

**ΠΙΝΑΚΑΣ 7: ΑΝΑΓΚΕΣ ΣΕ ΤΕΧΝΙΚΗ ΒΟΗΘΕΙΑ**

ΩΣ ΠΡΟΣ ΤΗΝ ΕΣΩΤΕΡΙΚΗ ΛΕΙΤΟΥΡΓΙΑ ...	ΠΕΡΙΓΡΑΦΗ ΑΝΑΓΚΗΣ	ΕΙΔΟΣ ΤΕΧΝΙΚΗΣ ΒΟΗΘΕΙΑΣ, ΑΙΤΙΟΛΟΓΗΣΗ
ΤΕΧΝΙΚΗ ΒΟΗΘΕΙΑ ΓΙΑ ΤΗΝ ΥΛΟΠΟΙΗΣΗ ΤΩΝ ΔΡΑΣΕΩΝ	ΤΕΧΝΙΚΗ ΣΤΗΡΙΞΗ ΓΙΑ ΤΗΝ ΠΡΟΕΤΟΙΜΑΣΙΑ ΠΡΟΔΙΑΓΡΑΦΩΝ ΚΑΙ ΤΕΥΧΩΝ ΔΗΜΟΠΡΑΤΗΣΗΣ, ΓΙΑ ΤΙΣ ΠΡΟΚΗΡΥΞΕΙΣ, ΓΙΑ ΤΗ ΣΥΜΜΟΡΦΩΣΗ ΜΕ ΟΛΕΣ ΤΙΣ ΑΠΑΙΤΟΥΜΕΝΕΣ ΔΙΑΔΙΚΑΣΙΕΣ (ΝΟΜΙΜΟΤΗΤΑ), ΚΑΙ ΓΙΑ ΤΙΣ ΑΝΑΓΚΕΣ ΔΗΜΟΣΙΟΤΗΤΑΣ	ΑΝΕΞΑΡΤΗΤΟ ΤΕΧΝΙΚΟ ΣΥΜΒΟΥΛΟ ΜΕ ΕΜΠΕΙΡΙΑ ΤΟΣΟ ΣΕ ΕΥΡΩΠΑΪΚΑ ΠΡΟΓΡΑΜΜΑΤΑ ΟΣΟ ΚΑΙ ΣΕ ΤΕΧΝΙΚΑ ΕΡΓΑ ΠΑΡΟΜΟΙΑ ΜΕ ΑΥΤΑ ΤΟΥ ΣΧΕΔΙΟΥ. Ο ΤΕΧΝΙΚΟΣ ΣΥΜΒΟΥΛΟΣ ΠΡΕΠΕΙ ΝΑ ΕΙΝΑΙ ΕΠΑΓΓΕΛΜΑΤΙΑΣ ΜΕ ΜΑΚΡΟΧΡΟΝΗ ΕΜΠΕΙΡΙΑ.
ΤΕΧΝΙΚΗ ΒΟΗΘΕΙΑ ΓΙΑ ΤΗΝ ΠΑΡΑΚΟΛΟΥΘΗΣΗ ΤΩΝ ΔΡΑΣΕΩΝ ΞΑΙ ΤΗ ΔΙΑΧΕΙΡΙΣΗ ΚΙΝΔΥΝΟΥ	ΤΕΧΝΙΚΗ ΣΤΗΡΙΞΗ ΓΙΑ ΤΗΝ ΠΑΡΑΚΟΛΟΥΘΗΣΗ ΤΩΝ ΔΡΑΣΕΩΝ (ΧΡΟΝΟΔΙΑΓΡΑΜΜΑΤΑ, ΑΠΟΡΡΟΦΗΣΗ, ΦΥΣΙΚΟ ΑΝΤΙΚΕΙΜΕΝΟ), ΓΙΑ ΤΙΣ ΑΝΑΘΕΩΡΗΣΕΙΣ ΤΟΥ ΠΡΟΓΡΑΜΜΑΤΟΣ, ΚΑΙ ΓΙΑ ΤΙΣ ΕΚΘΕΣΕΙΣ ΠΡΟΟΔΟΥ	

### 6.4. ΔΙΑΒΟΥΛΕΥΣΗ

#### α. Διαβούλευση για το σχέδιο ΒΑΑ στην ιστοσελίδα του Δήμου

Στις 6 Δεκεμβρίου 2016 ο Δήμος Ηρωικής Πόλεως Νάουσας ξεκίνησε εσωτερική Διαβούλευση, καθώς και Διαβούλευση με φορείς και πολίτες της Νάουσας. Ο στόχος της διαβούλευσης ήταν να καταγραφούν θέσεις και απόψεις σχετικά με:

- τα σημαντικότερα προβλήματα ή ανάγκες για την πόλη της Νάουσας και ειδικότερα για την προτεινόμενη Περιοχή Εφαρμογής,
- τις περιοχές χωρικής συγκέντρωσης ή όξυνσης των προβλημάτων/προκλήσεων αυτών, και
- προτάσεις για συγκεκριμένες δράσεις ή/και έργα (εάν υπάρχουν) που να αντιμετωπίζουν τις παραπάνω προκλήσεις.

Η διαβούλευση διήρκεσε μέχρι τις 20 Δεκεμβρίου και διεξήχθη μέσω της ιστοσελίδας του Δήμου, και με δημοσιεύσεις στον τοπικό έντυπο και ηλεκτρονικό τύπο: Εφημερίδες Μακεδονικά Νέα (εβδομαδιαία Δήμου), Λαός (ημερήσια Νομού), Έπεα Πτερόεντα (ενημερωτικό blog Δήμου Νάουσας), Veria Net (ειδησιογραφικό Portal Ημαθίας), Πληροφοριοδότης (ειδησιογραφικό Portal Ημαθίας), NaoussaNews (ειδησιογραφικό Portal Δήμου).

Ημερήσια διάταξη: Προτάσεις πολιτών και φορέων του Δήμου

Συμμετέχοντες: Δήμος, δημότες, φορείς

Αποτελέσματα: Φτωχά αποτελέσματα ως προς τη συμμετοχή. Δεν επήλθε κάποια αλλαγή στο σχεδιασμό. Κατατέθηκε πρόταση α) για ανάπτυξη του αστικού ιστού μεταξύ του Ηρώου (χώρος θυσίας) και του Ι.Ν. Αγ. Δημητρίου (περιοχή αισθητικής υποβάθμισης Περιοχής Εφαρμογής) και για τη δημιουργία ειδικής θεματικής διαδρομής με θέμα τη συμμετοχή της Νάουσας στην Επανάσταση και τη θυσία των γυναικών, και β) για

δημιουργία χώρου αναψυχής απέναντι από το κτίριο Ματθαίου.

### **β. Διαβούλευση για το ζήτημα: τόνωση της εμπορικής κίνησης**

Στις 5/12/ 2016 πραγματοποιήθηκε συνάντηση με τον Εμπορικό Σύλλογο Νάουσας.

Ημερήσια διάταξη: Συζήτηση επί προτάσεων για την ενίσχυση της επιχειρηματικότητας και τις δράσεις τόνωσης της αγοράς της πόλης

Συμμετέχοντες: Δήμαρχος, Ομάδα Δήμου, Πρόεδρος και μέλη Εμπορικού Συλλόγου

Αποτελέσματα: Συζητήθηκαν και συμφωνήθηκαν δράσεις επιχειρηματικότητας που εντάχθηκαν στον στρατηγικό σχεδιασμό.

### **γ. Διαβούλευση για το ζήτημα: τόνωση επιχειρηματικότητας**

Στις 8/12/ 2016 πραγματοποιήθηκε συνάντηση με το Επιμελητήριο Ημαθίας.

Ημερήσια διάταξη: Συζήτηση προτάσεων για την ενίσχυση της επιχειρηματικότητας

Συμμετέχοντες: Δήμαρχος, Ομάδα Δήμου, Πρόεδρος Επιμελητηρίου

Αποτελέσματα: Συμφωνήθηκε η συνεργασία για την διαμόρφωση και υλοποίηση δράσεων τόνωσης επιχειρηματικότητας

### **δ. Διαβούλευση για το ζήτημα: δράσεις αρμοδιότητας Εφορείας Αρχαιοτήτων**

Στις 30/11/2016 πραγματοποιήθηκε συνάντηση με την Εφορεία Αρχαιοτήτων Ημαθίας.

Ημερήσια διάταξη: Συμπράξεις και συμπληρωματικές δράσεις στο πλαίσιο του Στρατηγικού σχεδιασμού του Δήμου Νάουσας

Συμμετέχοντες: Δήμαρχος, Ομάδα Δήμου, Προϊσταμένη Εφορείας κ. Κοτταρίδη

Αποτελέσματα: Συμφωνήθηκε η συνεργασία για την αποκατάσταση του μεταβυζαντινού Ναού του Προδρόμου, για τη δημιουργία εκθεσιακού χώρου σε λιθόκτιστο κτίριο του παλαιού εργοστασιακού συγκροτήματος Λόγγου-Τουρπάλη, για τη διοργάνωση περιοδικών εκθέσεων με αρχαιότητες στην περιοχή παρέμβασης.

### **ε. Διαβούλευση για το ζήτημα: δράσεις αρμοδιότητας Εφορείας Νεοτέρων Μνημείων**

Στις 30/11/2016 πραγματοποιήθηκε συνάντηση με την Εφορεία Νεοτέρων Μνημείων.

Συμμετέχοντες: Δήμαρχος, Ομάδα Δήμου, Προϊσταμένη Εφορείας κ. Χριστοφορίδη

Αποτελέσματα: Συμφωνήθηκε η συνεργασία Δήμου-Εφορείας για το κτίριο Μύλου Ματθαίου και το κτίριο Λόγγου-Τουρπάλη.

### **στ. Διαβούλευση για το ζήτημα: συνεργασία με Κέντρο Περιβαλλοντικής Εκπαίδευσης Νάουσας**

Στις 10/10/2016 πραγματοποιήθηκε συνάντηση με το Κέντρο Περιβαλλοντικής Εκπαίδευσης Νάουσας.

Συμμετέχοντες: Δήμαρχος, Ομάδα Δήμου, Προϊσταμένη κ. Στυλιανού

Αποτελέσματα: Συμφωνήθηκε η συνεργασία στον τομέα της ενημέρωσης πολιτών για ζητήματα φυσικού περιβάλλοντος, της στήριξης ομάδων ενεργών πολιτών, της ενημέρωσης για θέματα ΑΠΕ, της προβολής της βιοποικιλότητας του Βερμίου καθώς και της αξιοποίησης των εγκαταστάσεων της δομής για φιλοξενία.

### **ζ. Διαβούλευση για το ζήτημα: συνεργασία με Περιφέρεια Κεντρικής Μακεδονίας και Πανεπιστήμιο Μακεδονίας για τη λειτουργία θερμοκοιτίδας.**

Στρατηγική Αστικής Ανάπτυξης Ηρωικής Πόλεως Νάουσας

Στις 2/12/2016 πραγματοποιήθηκε συνάντηση με την Περιφέρεια Κεντρικής Μακεδονίας και Πανεπιστήμιο Μακεδονίας.

Συμμετέχοντες: Περιφερειάρχης, Πρύτανης, Ομάδα Δήμου, Δήμαρχος, Αντιπεριφερειάρχης Ημαθίας

Αποτελέσματα: Συμφωνήθηκε η υπογραφή τριμερούς συμφωνίας για τη δημιουργία θερμοκοιτίδας νεοφυών επιχειρήσεων.

**η. Διαβούλευση για δράσεις τόνωσης τουρισμού.**

Στις 11/11/2016 πραγματοποιήθηκε συνάντηση με τον Σύλλογο Ξενοδόχων Ημαθίας και επαγγελματίες εστίασης.

Συμμετέχοντες: Δήμαρχος, Πρόεδρος και μέλη του ΔΣ του Συλλόγου Ξενοδόχων, επαγγελματίες εστίασης, Ομάδα Δήμου

Αποτελέσματα: Συμφωνήθηκαν δράσεις για την τόνωση του τουρισμού, δράσεις υποδομής για το τουριστικό προϊόν, δράσεις εφαρμογής Συμφώνου Ποιότητας.

**θ. Διαβούλευση για το αναλυτικό πρόγραμμα δράσεων του προγράμματος ΒΑΑ.**

Στις 08/05/2017 πραγματοποιήθηκε συνάντηση με τους φορείς του Δήμου Νάουσας

Συμμετέχοντες: Δήμαρχος, Πρόεδρος Επιμελητηρίου Ημαθίας, Εμπορικός Σύλλογος Νάουσας, Σύλλογος Εμποροβιοτεχνών Νάουσας, ΚΕΠΚΑ Νάουσας, Σύλλογος Ξενοδόχων Ημαθίας, Κέντρο Περιβαλλοντικής Εκπαίδευσης Νάουσας, Σύλλογος ιδιοκτητών καταστημάτων εστίασης, Αρχηγοί των παρατάξεων του Δημοτικού Συμβουλίου Δήμου Νάουσας, Ομάδα Δήμου

Αποτελέσματα: Οι συμμετέχοντες εξέφρασαν τη στήριξή τους προς το πρόγραμμα δράσεων και έκαναν εποικοδομητικά σχόλια όσον αφορά κυρίως τις δράσεις τόνωσης της επιχειρηματικότητας. Τα σχόλια των παρευρισκομένων ελήφθησαν υπόψη στον τελικό σχεδιασμό των δράσεων.

## **7. ΛΕΠΤΟΜΕΡΗΣ ΑΝΑΛΥΣΗ ΚΙΝΔΥΝΟΥ**

## 7.1. ΑΝΑΓΝΩΡΙΣΗ ΚΑΙ ΑΝΑΛΥΣΗ ΤΩΝ ΠΡΟΒΛΗΜΑΤΩΝ ΠΟΥ ΠΙΘΑΝΟ ΝΑ ΑΠΕΙΛΗΣΟΥΝ ΤΗ ΔΙΑΚΥΒΕΡΝΗΣΗ ΚΑΙ ΥΛΟΠΟΙΗΣΗ ΤΗΣ ΣΤΡΑΤΗΓΙΚΗΣ

ΠΙΝΑΚΑΣ 8: ΑΝΑΛΥΣΗ ΚΙΝΔΥΝΩΝ ΚΑΤΑ ΤΗ ΔΙΑΚΥΒΕΡΝΗΣΗ ΚΑΙ ΤΗΝ ΥΛΟΠΟΙΗΣΗ ΤΗΣ ΣΤΡΑΤΗΓΙΚΗΣ

ΚΑΤΑ ΤΗ ΔΙΑΔΙΚΑΣΙΑ: ...	ΠΕΡΙΓΡΑΦΗ ΚΙΝΔΥΝΟΥ	ΒΑΘΜΟΣ ΚΙΝΔΥΝΟΥ (Χαμηλός, Μεσαίος, Υψηλός)	ΠΙΘΑΝΕΣ ΕΠΙΠΤΩΣΕΙΣ
ΕΚΠΛΗΡΩΣΗ ΠΡΟΑΠΑΙΤΟΥΜΕΝΩΝ ΚΑΙ ΑΥΤΟΔΕΣΜΕΥΣΕΩΝ ΔΗΜΟΥ	1. ΜΗ ΕΓΚΑΙΡΗ ΕΚΔΟΣΗ ΦΕΚ ΟΡΙΟΘΕΤΗΣΗΣ ΚΑΤΩ ΤΜΗΜΑΤΟΣ ΠΟΤΑΜΟΥ ΑΡΑΠΙΤΣΑ	ΜΕΣΑΙΟΣ	ΚΑΘΥΣΤΕΡΗΣΕΙΣ ΣΤΗΝ ΕΝΑΡΞΗ ΥΛΟΠΟΙΗΣΗΣ ΤΟΥ ΕΡΓΟΥ ΑΝΑΠΛΑΣΗΣ ΣΤΗΝ ΚΟΙΤΗ ΤΟΥ ΠΟΤΑΜΟΥ ΑΡΑΠΙΤΣΑ
	2. ΜΗ ΕΓΚΑΙΡΗ ΟΛΟΚΛΗΡΩΣΗ ΠΡΟΠΑΡΑΣΚΕΥΑΣΤΙΚΩΝ ΜΕΛΕΤΩΝ	ΜΕΣΑΙΟΣ	ΚΑΘΥΣΤΕΡΗΣΕΙΣ ΣΤΗΝ ΕΝΑΡΞΗ ΥΛΟΠΟΙΗΣΗΣ ΤΩΝ ΕΡΓΩΝ: ΑΡΧΙΤΕΚΤΟΝΙΚΟΙ ΦΩΤΙΣΜΟΙ, ΤΟΠΙΚΟ ΣΥΜΦΩΝΟ ΠΟΙΟΤΗΤΑΣ, ΘΕΜΑΤΙΚΕΣ ΔΙΑΔΡΟΜΕΣ
	3. ΜΗ ΕΓΚΑΙΡΗ ΣΥΝΤΑΞΗ ΤΕΥΧΩΝ ΔΗΜΟΠΡΑΤΗΣΗΣ/ ΠΡΟΔΙΑΓΡΑΦΩΝ	ΜΕΣΑΙΟΣ	ΚΑΘΥΣΤΕΡΗΣΕΙΣ ΣΤΗΝ ΕΝΑΡΞΗ ΥΛΟΠΟΙΗΣΗΣ ΚΑΠΟΙΩΝ ΕΡΓΩΝ
ΕΚΠΛΗΡΩΣΗ ΠΡΟΑΠΑΙΤΟΥΜΕΝΩΝ ΚΑΙ ΔΕΣΜΕΥΣΕΩΝ ΠΕΠ ΚΜ	1. ΜΗ ΕΓΚΑΙΡΗ ΕΞΕΙΔΙΚΕΥΣΗ ΕΠΕΝΔΥΤΙΚΩΝ ΠΡΟΤΕΡΑΙΟΤΗΤΩΝ, ΕΠΙΛΟΓΗ ΕΝΔΙΑΜΕΣΩΝ ΦΟΡΕΩΝ ΥΛΟΠΟΙΗΣΗΣ, ΚΛΠ	ΥΨΗΛΟΣ	ΚΑΘΥΣΤΕΡΗΣΕΙΣ ΣΤΗΝ ΕΝΕΡΓΟΠΟΙΗΣΗ ΤΩΝ ΑΝΤΙΣΤΟΙΧΩΝ Ε.Π.
	2. ΜΗ ΕΓΚΑΙΡΗ ΕΚΔΟΣΗ ΠΡΟΣΚΛΗΣΕΩΝ ΛΟΓΩ ΚΑΘΥΣΤΕΡΗΣΕΩΝ ΣΤΗΝ ΕΓΚΡΙΣΗ ΚΡΙΤΗΡΙΩΝ, Η ΣΤΗΝ ΚΑΤΑΡΤΙΣΗ ΤΩΝ ΟΔΗΓΩΝ ΥΛΟΠΟΙΗΣΗΣ	ΜΕΣΑΙΟΣ	ΚΑΘΥΣΤΕΡΗΣΕΙΣ ΕΝΤΑΞΕΩΝ
	3. ΜΗ ΤΗΡΗΣΗ ΤΩΝ ΠΡΟΘΕΣΜΙΩΝ ΑΠΟ ΤΗΝ ΕΥΔ ΠΕΠ ΚΜ ΜΕ ΕΠΙΠΤΩΣΕΙΣ ΚΑΘΥΣΤΕΡΗΣΕΙΣ ΣΤΙΣ ΕΝΤΑΞΕΙΣ ΠΡΑΞΕΩΝ	ΜΕΣΑΙΟΣ	ΚΑΘΥΣΤΕΡΗΣΕΙΣ ΣΤΗΝ ΕΝΑΡΞΗ ΤΩΝ ΕΡΓΩΝ
ΔΗΜΟΠΡΑΤΗΣΕΙΣ ΕΡΓΩΝ/ΜΕΛΕΤΩΝ/ΠΡΟΜΗΘΕΙΩΝ	1. ΜΗ ΕΓΚΑΙΡΗ ΚΑΤΑΡΤΙΣΗ ΜΗΤΡΩΟΥ ΠΡΟΜΗΘΕΥΤΩΝ ΓΙΑ ΑΠΕΥΘΕΙΑΣ ΑΝΑΘΕΣΕΙΣ	ΧΑΜΗΛΟΣ	ΚΑΘΥΣΤΕΡΗΣΕΙΣ ΣΤΙΣ ΑΠΕΥΘΕΙΑΣ ΑΝΑΘΕΣΕΙΣ
	2. ΜΗ ΕΓΚΑΙΡΗ ΕΓΓΡΑΦΗ Π/Υ ΕΡΓΩΝ ΣΤΟ ΕΤΗΣΙΟ ΤΕΧΝΙΚΟ ΠΡΟΓΡΑΜΜΑ ΤΟΥ ΔΗΜΟΥ	ΜΕΣΑΙΟΣ	ΚΑΘΥΣΤΕΡΗΣΕΙΣ ΑΝΑΘΕΣΕΩΝ
	3. ΜΗ ΕΓΚΑΙΡΗ ΑΝΑΚΟΙΝΩΣΗ ΔΙΑΓΩΝΙΣΜΟΥ ΣΕ ΕΦΗΜΕΡΙΔΑ ΕΕ	ΧΑΜΗΛΟΣ	ΚΑΘΥΣΤΕΡΗΣΕΙΣ ΔΙΑΓΩΝΙΣΜΩΝ
	4. ΕΝΣΤΑΣΕΙΣ ΚΑΤΑ ΤΗ ΔΙΑΡΚΕΙΑ ΔΙΑΓΩΝΙΣΜΩΝ.	ΥΨΗΛΟΣ	ΚΑΘΥΣΤΕΡΗΣΕΙΣ ΑΝΑΘΕΣΕΩΝ
	5.ΚΑΘΥΣΤΕΡΗΣΕΙΣ ΣΤΗΝ ΕΚΔΟΣΗ ΟΔΗΓΙΩΝ ΓΙΑ ΤΟ Ν.	ΧΑΜΗΛΟΣ	ΠΙΘΑΝΗ ΚΑΘΥΣΤΕΡΗΣΗ ΤΗΣ ΜΕΛΕΤΗΣ ΓΙΑ

**ΟΔΗΓΟΣ ΓΙΑ ΤΟ ΣΧΕΔΙΑΣΜΟ ΚΑΙ ΤΗΝ ΥΠΟΒΟΛΗ ΣΤΡΑΤΗΓΙΚΗΣ ΑΣΤΙΚΗΣ ΑΝΑΠΤΥΞΗΣ.**  
**Αστικά Κέντρα εκτός περιοχής Θεσσαλονίκης**

**Στρατηγική Αστικής Ανάπτυξης Ηρωικής Πόλεως Νάουσας**

	4412/2016		ΠΑΡΚΟ/ΑΡΑΠΙΤΣΑ
ΥΛΟΠΟΙΗΣΗ ΜΕΛΕΤΩΝ	1.ΚΑΘΥΣΤΕΡΗΣΕΙΣ ΕΓΚΡΙΣΕΩΝ/ΠΑΡΑΛΑΒΗΣ ΤΩΝ ΔΙΑΦΟΡΩΝ ΣΤΑΔΙΩΝ ΤΩΝ ΜΕΛΕΤΩΝ ΑΠΟ ΥΠΗΡΕΣΙΕΣ ΔΗΜΟΥ	ΧΑΜΗΛΟΣ	ΚΑΘΥΣΤΕΡΗΣΕΙΣ ΕΝΑΡΞΗΣ ΕΠΟΜΕΝΟΥ ΣΤΑΔΙΟΥ – ΕΠΙΜΗΚΥΝΣΗ ΧΡΟΝΟΥ ΟΛΟΚΛΗΡΩΣΗΣ ΜΕΛΕΤΗΣ
	1.ΚΑΘΥΣΤΕΡΗΣΕΙΣ ΕΓΚΡΙΣΕΩΝ ΑΠΟ ΆΛΛΕΣ ΥΠΗΡΕΣΙΕΣ ΕΚΤΟΣ ΔΗΜΟΥ (Π.Χ. ΣΜΠΕ)	ΥΨΗΛΟΣ	ΚΑΘΥΣΤΕΡΗΣΕΙΣ ΟΛΟΚΛΗΡΩΣΗΣ – ΚΑΘΥΣΤΕΡΗΣΕΙΣ ΣΤΗΝ ΕΚΔΟΣΗ ΕΓΚΡΙΣΕΩΝ
ΥΛΟΠΟΙΗΣΗ ΜΕΛΕΤΩΝ/ΕΡΓΩΝ/ΠΡΟΜΗΘΕΙΩΝ	1. ΥΠΕΡΒΑΣΕΙΣ ΣΥΜΒΑΤΙΚΩΝ ΧΡΟΝΩΝ ΑΠΟ ΑΝΑΔΟΧΟΥΣ	ΜΕΣΑΙΟΣ	ΚΑΘΥΣΤΕΡΗΣΕΙΣ ΣΤΗΝ ΟΛΟΚΛΗΡΩΣΗ ΦΥΣΙΚΟΥ ΑΝΤΙΚΕΙΜΕΝΟΥ ΚΑΙ ΠΙΘΑΝΑ ΕΠΙΜΗΚΥΝΣΗ ΤΟΥ ΣΥΝΟΛΙΚΟΥ ΧΡΟΝΟΥ ΟΛΟΚΛΗΡΩΣΗΣ ΕΡΓΟΥ/ΠΡΑΞΗΣ
	2.ΜΗ ΟΡΘΗ ΥΛΟΠΟΙΗΣΗ ΑΠΟ ΑΝΑΔΟΧΟΥΣ	ΜΕΣΑΙΟΣ	ΠΙΘΑΝΕΣ ΚΑΘΥΣΤΕΡΗΣΕΙΣ ΣΤΗΝ ΟΛΟΚΛΗΡΩΣΗ ΦΥΣΙΚΟΥ ΑΝΤΙΚΕΙΜΕΝΟΥ ΛΟΓΩ ΥΠΟΧΡΕΩΣΗΣ ΕΠΑΝΑΛΗΨΗΣ/ΔΙΟΡΘΩΣΕΩΝ
ΠΡΑΞΕΙΣ ΠΟΥ ΥΛΟΠΟΙΟΥΝΤΑΙ ΜΕΣΩ ΕΝΔΙΑΜΕΣΩΝ ΦΟΡΕΩΝ	ΜΗ ΣΥΣΤΗΜΑΤΙΚΗ ΠΑΡΑΚΟΛΟΥΘΗΣΗ ΤΩΝ ΕΦ ΑΠΟ ΕΥΔ ΠΕΠ ΚΜ ΜΕ ΑΠΟΤΕΛΕΣΜΑ ΚΑΘΥΣΤΕΡΗΣΕΙΣ ΣΤΗ ΥΛΟΠΟΙΗΣΗ	ΜΕΣΑΙΟΣ	ΠΙΘΑΝΕΣ ΚΑΘΥΣΤΕΡΗΣΕΙΣ ΣΤΗ ΔΗΜΟΣΙΕΥΣΗ ΠΡΟΣΚΛΗΣΕΩΝ, ΣΤΗΝ ΕΝΤΑΞΗ ΔΙΚΑΙΟΥΧΩΝ, ΣΤΟΝ ΕΛΕΓΧΟ, Κ.Λ.Π. ΜΕ ΕΠΙΠΤΩΣΗ ΣΤΟ ΣΥΝΟΛΙΚΟ ΧΡΟΝΟ ΟΛΟΚΛΗΡΩΣΗΣ ΤΗΣ ΠΡΑΞΗΣ

**Τρόποι αντιμετώπισης των κινδύνων:**

ΚΑΤΑ ΤΗ ΔΙΑΔΙΚΑΣΙΑ: ...	ΠΕΡΙΓΡΑΦΗ ΚΙΝΔΥΝΟΥ	ΤΡΟΠΟΣ ΑΝΤΙΜΕΤΩΠΙΣΗΣ
ΕΚΠΛΗΡΩΣΗ ΠΡΟΑΠΑΙΤΟΥΜΕΝΩΝ ΚΑΙ ΑΥΤΟΔΕΣΜΕΥΣΕΩΝ ΔΗΜΟΥ	1. ΜΗ ΕΓΚΑΙΡΗ ΕΚΔΟΣΗ ΦΕΚ ΟΡΙΟΘΕΤΗΣΗΣ ΚΑΤΩ ΤΜΗΜΑΤΟΣ ΠΟΤΑΜΟΥ ΑΡΑΠΙΤΣΑ	ΣΥΝΕΡΓΑΣΙΑ ΜΕ ΑΠΟΚΕΝΤΡΩΜΕΝΗ ΔΙΟΙΚΗΣΗ
	2. ΜΗ ΕΓΚΑΙΡΗ ΟΛΟΚΛΗΡΩΣΗ ΠΡΟΠΑΡΑΣΚΕΥΑΣΤΙΚΩΝ ΜΕΛΕΤΩΝ	ΥΛΟΠΟΙΗΣΗ ΤΟΥ ΕΣΩΤΕΡΙΚΟΥ ΠΡΟΓΡΑΜΜΑΤΟΣ ΔΡΑΣΗΣ ΒΑΑ - ΕΝΕΡΓΕΙΕΣ ΜΕΧΡΙ ΤΗΝ ΕΝΤΑΞΗ ΤΩΝ ΕΡΓΩΝ/ΔΡΑΣΕΩΝ ΣΤΟ ΠΕΠ.
	3. ΜΗ ΕΓΚΑΙΡΗ ΣΥΝΤΑΞΗ ΤΕΥΧΩΝ ΔΗΜΟΠΡΑΤΗΣΗΣ/ ΠΡΟΔΙΑΓΡΑΦΩΝ	
ΕΚΠΛΗΡΩΣΗ ΠΡΟΑΠΑΙΤΟΥΜΕΝΩΝ ΚΑΙ ΔΕΣΜΕΥΣΕΩΝ ΠΕΠ ΚΜ	1. ΜΗ ΕΓΚΑΙΡΗ ΕΞΕΙΔΙΚΕΥΣΗ ΕΠΕΝΔΥΤΙΚΩΝ ΠΡΟΤΕΡΑΙΟΤΗΤΩΝ, ΕΠΙΛΟΓΗ ΕΝΔΙΑΜΕΣΩΝ ΦΟΡΕΩΝ ΥΛΟΠΟΙΗΣΗΣ, ΚΛΠ	ΣΥΝΕΡΓΑΣΙΑ ΜΕ ΕΥΔ ΠΕΠ ΚΜ
	2. ΜΗ ΕΓΚΑΙΡΗ ΕΚΔΟΣΗ ΠΡΟΣΚΛΗΣΕΩΝ ΛΟΓΩ ΚΑΘΥΣΤΕΡΗΣΕΩΝ ΣΤΗΝ ΕΓΚΡΙΣΗ ΚΡΙΤΗΡΙΩΝ, Η ΣΤΗΝ ΚΑΤΑΡΤΙΣΗ ΤΩΝ ΟΔΗΓΩΝ ΥΛΟΠΟΙΗΣΗΣ	ΣΥΝΕΡΓΑΣΙΑ ΜΕ ΕΥΔ ΠΕΠ ΚΜ.
	3. ΜΗ ΤΗΡΗΣΗ ΤΩΝ ΠΡΟΘΕΣΜΙΩΝ ΑΠΟ ΤΗΝ ΕΥΔ ΠΕΠ ΚΜ ΜΕ ΕΠΙΠΤΩΣΕΙΣ ΚΑΘΥΣΤΕΡΗΣΕΙΣ ΣΤΙΣ	ΣΥΝΕΡΓΑΣΙΑ ΜΕ ΕΥΔ ΠΕΠ ΚΜ

**ΟΔΗΓΟΣ ΓΙΑ ΤΟ ΣΧΕΔΙΑΣΜΟ ΚΑΙ ΤΗΝ ΥΠΟΒΟΛΗ ΣΤΡΑΤΗΓΙΚΗΣ ΑΣΤΙΚΗΣ ΑΝΑΠΤΥΞΗΣ.**  
**Αστικά Κέντρα εκτός περιοχής Θεσσαλονίκης**

**Στρατηγική Αστικής Ανάπτυξης Ηρωικής Πόλεως Νάουσας**

	ΕΝΤΑΞΕΙΣ ΠΡΑΞΕΩΝ	
ΔΗΜΟΠΡΑΤΗΣΕΙΣ ΕΡΓΩΝ/ΜΕΛΕΤΩΝ/ΠΡΟΜΗΘΕΙΩΝ	1. ΜΗ ΕΓΚΑΙΡΗ ΚΑΤΑΡΤΙΣΗ ΜΗΤΡΩΟΥ ΠΡΟΜΗΘΕΥΤΩΝ ΓΙΑ ΑΠΕΥΘΕΙΑΣ ΑΝΑΘΕΣΕΙΣ	ΕΦΑΡΜΟΓΗ CHECKLIST ΑΠΑΙΤΟΥΜΕΝΩΝ ΕΝΕΡΓΕΙΩΝ ΑΝΑ ΕΡΓΟ ΚΑΙ ΔΙΑΔΙΚΑΣΙΑ.
	2. ΜΗ ΕΓΚΑΙΡΗ ΕΓΓΡΑΦΗ Π/Υ ΕΡΓΩΝ ΣΤΟ ΕΤΗΣΙΟ ΤΕΧΝΙΚΟ ΠΡΟΓΡΑΜΜΑ ΤΟΥ ΔΗΜΟΥ, ΑΝΑΚΟΙΝΩΣΕΙΣ ΔΙΑΓΩΝΙΣΜΩΝ ΣΕ ΕΦΗΜΕΡΙΔΑ ΕΕ, Κ.Α. ΜΠΟΡΟΥΝ ΝΑ ΚΑΘΥΣΤΕΡΗΣΟΥΝ ΤΗΝ ΥΛΟΠΟΙΗΣΗ ΤΩΝ ΕΡΓΩΝ ΤΟΥ ΒΑΑ.	
	3. ΜΗ ΕΓΚΑΙΡΗ ΑΝΑΚΟΙΝΩΣΗ ΔΙΑΓΩΝΙΣΜΟΥ ΣΕ ΕΦΗΜΕΡΙΔΑ ΕΕ	
	4. ΕΝΣΤΑΣΕΙΣ ΚΑΤΑ ΤΗ ΔΙΑΡΚΕΙΑ ΔΙΑΓΩΝΙΣΜΩΝ.	ΕΝΕΡΓΟΠΟΙΗΣΗ ΕΣΩΤΕΡΙΚΩΝ ΕΛΕΓΧΩΝ ΓΙΑ ΕΛΕΧΙΣΤΟΠΟΙΗΣΗ ΤΟΥ ΚΙΝΔΥΝΟΥ: ΔΙΠΛΟΣ ΕΛΕΓΧΟΣ ΤΕΥΧΩΝ ΔΗΜΟΠΡΑΤΗΣΗΣ ΓΙΑ ΑΠΟΦΥΓΗ ΑΣΤΟΧΙΩΝ (ΚΑΙ ΥΠΟΧΡΕΩΣΗΣ ΟΡΘΗΣ ΕΠΑΝΑΛΗΨΗΣ), ΠΙΣΤΗ ΤΗΡΗΣΗ ΟΛΩΝ ΤΩΝ ΑΠΑΙΤΟΥΜΕΝΩΝ ΔΙΑΔΙΚΑΣΙΩΝ ΤΩΝ ΔΙΑΓΩΝΙΣΜΩΝ (ΓΙΑ ΑΠΟΦΥΓΗ ΕΝΣΤΑΣΕΩΝ ΚΑΤΑ ΤΗΣ ΔΙΑΔΙΚΑΣΙΑΣ), ΔΙΠΛΟΣ ΕΛΕΓΧΟΣ ΔΙΑΔΙΚΑΣΙΑΣ ΑΞΙΟΛΟΓΗΣΗΣ ΕΚΔΗΛΩΣΕΩΝ ΕΝΔΑΦΕΡΟΝΤΟΣ/ΠΡΟΣΦΟΡΩΝ ΓΙΑ ΣΩΣΤΗ ΤΕΚΜΗΡΙΩΣΗ (ΚΑΙ ΑΠΟΦΥΓΗ ΔΙΚΑΣΤΙΚΩΝ ΔΙΕΚΔΙΚΗΣΕΩΝ).
ΥΛΟΠΟΙΗΣΗ ΜΕΛΕΤΩΝ	1.ΚΑΘΥΣΤΕΡΗΣΕΙΣ Π.Χ. ΕΓΚΡΙΣΕΩΝ/ΠΑΡΑΛΑΒΗΣ ΤΩΝ ΔΙΑΦΟΡΩΝ ΣΤΑΔΙΩΝ ΤΩΝ ΜΕΛΕΤΩΝ ΑΠΟ ΥΠΗΡΕΣΙΕΣ ΔΗΜΟΥ	ΕΦΑΡΜΟΓΗ ΚΑΙ ΠΑΡΑΚΟΛΟΥΘΗΣΗ ΕΣΩΤΕΡΙΚΟΥ ΑΝΑΛΥΤΙΚΟΥ ΧΡΟΝΟΔΙΑΓΡΑΜΜΑΤΟΣ ΓΙΑ ΤΗΝ ΥΛΟΠΟΙΗΣΗ ΤΟΥ ΒΑΑ
	1.ΚΑΘΥΣΤΕΡΗΣΕΙΣ ΕΓΚΡΙΣΕΩΝ ΑΠΟ ΑΛΛΕΣ ΥΠΗΡΕΣΙΕΣ ΕΚΤΟΣ ΔΗΜΟΥ (Π.Χ. ΣΜΠΕ)	ΣΥΝΕΡΓΑΣΙΑ ΜΕ ΦΟΡΕΑ ΥΠΕΥΘΥΝΟ ΓΙΑ ΤΙΣ ΕΓΚΡΙΣΕΙΣ
ΥΛΟΠΟΙΗΣΗ ΜΕΛΕΤΩΝ/ΕΡΓΩΝ/ΠΡΟΜΗΘΕΙΩΝ	1. ΥΠΕΡΒΑΣΕΙΣ ΣΥΜΒΑΤΙΚΩΝ ΧΡΟΝΩΝ ΑΠΟ ΑΝΑΔΟΧΟΥΣ	ΕΦΑΡΜΟΓΗ ΚΑΙ ΠΑΡΑΚΟΛΟΥΘΗΣΗ ΕΣΩΤΕΡΙΚΟΥ ΑΝΑΛΥΤΙΚΟΥ ΧΡΟΝΟΔΙΑΓΡΑΜΜΑΤΟΣ ΓΙΑ ΚΑΘΕ ΕΡΓΟ/ΜΕΛΕΤΗ/ΠΡΟΜΗΘΕΙΑ ΜΕ ΔΙΑΔΙΚΑΣΙΑ ΕΓΚΑΙΡΗΣ ΠΡΟΕΙΔΟΠΟΙΗΣΗΣ.
	2.ΜΗ ΟΡΘΗ ΥΛΟΠΟΙΗΣΗ ΑΠΟ ΑΝΑΔΟΧΟΥΣ	ΣΥΣΤΗΜΑΤΙΚΗ ΠΑΡΑΚΟΛΟΥΘΗΣΗ ΕΞΕΛΙΞΗΣ ΦΥΣΙΚΟΥ ΑΝΤΙΚΕΙΜΕΝΟΥ: Α) ΣΥΝΑΝΤΗΣΕΙΣ ΕΡΓΑΣΙΑΣ ΜΕ ΜΕΛΕΤΗΤΕΣ, Β) ΠΡΟΕΛΕΓΧΟΣ ΠΑΡΑΔΟΤΕΩΝ ΜΕ ΠΡΟΜΗΘΕΥΤΕΣ, Γ) ΕΠΙΤΟΠΙΕΣ ΕΠΙΣΚΕΨΕΙΣ/ΕΛΕΓΧΟΙ ΓΙΑ ΚΑΤΑΣΚΕΥΕΣ. ΔΙΑΔΙΚΑΣΙΑ ΕΓΚΑΙΡΗΣ ΠΡΟΕΙΔΟΠΟΙΗΣΗΣ ΓΙΑ ΑΠΟΚΛΙΣΕΙΣ ΑΠΟ ΤΙΣ ΠΡΟΔΙΑΓΡΑΦΕΣ.
ΠΡΑΞΕΙΣ ΠΟΥ ΥΛΟΠΟΙΟΥΝΤΑΙ ΜΕΣΩ ΕΝΔΙΑΜΕΣΩΝ ΦΟΡΕΩΝ	ΜΗ ΣΥΣΤΗΜΑΤΙΚΗ ΠΑΡΑΚΟΛΟΥΘΗΣΗ ΤΩΝ ΕΦ ΑΠΟ ΕΥΔ ΠΕΠΕ ΚΜ ΜΕ ΑΠΟΤΕΛΕΣΜΑ ΚΑΘΥΣΤΕΡΗΣΕΙΣ ΣΤΗ ΥΛΟΠΟΙΗΣΗ	ΣΥΝΕΡΓΑΣΙΑ ΜΕ ΕΥΔ ΠΕΠ ΚΜ



## 7.2. ΑΝΑΛΥΣΗ ΚΙΝΔΥΝΩΝ ΓΙΑ ΤΗΝ ΥΛΟΠΟΙΗΣΗ ΤΩΝ ΠΑΡΕΜΒΑΣΕΩΝ

ΠΙΝΑΚΑΣ 9: ΑΝΑΛΥΣΗ ΚΙΝΔΥΝΩΝ ΓΙΑ ΤΗΝ ΥΛΟΠΟΙΗΣΗ ΠΑΡΕΜΒΑΣΕΩΝ

Αξονας	Ειδικός Στόχος	ΠΑΡΕΜΒΑΣΗ	ΚΟΣΤΟΣ (χιλ. €)	ΒΑΘΜΟΣ ΚΙΝΔΥΝΟΥ <sup>72</sup>	ΠΙΘΑΝΕΣ ΕΠΙΠΤΩΣΕΙΣ
1.	1.1	1.1.1 ΔΡΑΣΕΙΣ ΠΡΩΘΗΣΗΣ ΕΠΙΧΕΙΡΗΜΑΤΙΚΟΤΗΤΑΣ	87,5	X	ΥΠΑΡΧΕΙ ΣΗΜΑΝΤΙΚΗ ΕΜΠΕΙΡΙΑ ΑΠΟ ΤΗΝ ΥΛΟΠΟΙΗΣΗ ΠΑΡΟΜΟΙΩΝ ΔΡΑΣΕΩΝ ΑΠΟ ΑΛΛΕΣ ΠΡΟΓΡΑΜΜΑΤΙΚΕΣ ΠΕΡΙΟΔΟΥΣ ΕΠΟΜΕΝΩΣ Ο ΚΙΝΔΥΝΟΣ ΕΙΝΑΙ ΧΑΜΗΛΟΣ ΚΑΙ ΠΡΟΕΡΧΕΤΑΙ ΚΥΡΙΩΣ ΑΠΟ ΠΙΘΑΝΕΣ ΚΑΘΥΣΤΕΡΗΣΕΙΣ ΣΤΟΝ ΟΡΙΣΜΟ ΕΦ. Η ΜΟΝΗ ΕΠΙΠΤΩΣΗ ΠΟΥ ΜΠΟΡΕΙ ΝΑ ΕΧΕΙ ΣΤΟ ΠΡΟΓΡΑΜΜΑ ΕΙΝΑΙ Η ΚΑΘΥΣΤΕΡΗΣΗ ΤΗΣ ΟΛΟΚΛΗΡΩΣΗΣ ΤΩΝ ΕΠΕΝΔΥΤΙΚΩΝ ΣΧΕΔΙΩΝ ΠΕΡΑΝ ΤΟΥ Α ΕΞΑΜΗΝΟΥ 2022.
	1.2	1.2.1. ΠΡΟΓΡΑΜΜΑΤΑ ΕΠΙΜΟΡΦΩΣΗΣ ΑΝΕΡΓΩΝ ΓΙΑ ΤΗΝ ΠΡΩΘΗΣΗ ΣΤΗΝ ΑΥΤΑΠΑΣΧΟΛΗΣΗ ΚΑΙ ΣΤΗ ΔΗΜΙΟΥΡΓΙΑ ΠΜ & ΜΜ ΕΠΙΧΕΙΡΗΣΕΩΝ	200	X	ΥΠΑΡΧΕΙ ΣΗΜΑΝΤΙΚΗ ΕΜΠΕΙΡΙΑ ΑΠΟ ΤΗΝ ΥΛΟΠΟΙΗΣΗ ΠΑΡΟΜΟΙΩΝ ΔΡΑΣΕΩΝ ΑΠΟ ΑΛΛΕΣ ΠΡΟΓΡΑΜΜΑΤΙΚΕΣ ΠΕΡΙΟΔΟΥΣ ΕΠΟΜΕΝΩΣ Ο ΚΙΝΔΥΝΟΣ ΕΙΝΑΙ ΧΑΜΗΛΟΣ ΚΑΙ ΠΡΟΕΡΧΕΤΑΙ ΚΥΡΙΩΣ ΑΠΟ ΜΗ ΕΜΠΕΙΡΙΑ ΔΙΚΑΙΟΥΧΩΝ. Η ΜΟΝΗ ΕΠΙΠΤΩΣΗ ΠΟΥ ΜΠΟΡΕΙ ΝΑ ΕΧΕΙ ΣΤΟ ΠΡΟΓΡΑΜΜΑ ΕΙΝΑΙ Η ΜΗ ΕΚΠΛΗΡΩΣΗ ΤΩΝ ΠΟΣΟΤΙΚΩΝ ΣΤΟΧΩΝ
		1.2.2. ΠΡΟΓΡΑΜΜΑΤΑ ΕΝΙΣΧΥΣΕΩΝ ΑΝΕΡΓΩΝ ΓΙΑ ΤΗΝ ΤΟΝΩΣΗ ΤΗΣ ΑΥΤΑΠΑΣΧΟΛΗΣΗΣ ΚΑΙ ΤΗ ΔΗΜΙΟΥΡΓΙΑ ΕΠΙΧΕΙΡΗΣΕΩΝ	150	X	ΥΠΑΡΧΕΙ ΣΗΜΑΝΤΙΚΗ ΕΜΠΕΙΡΙΑ ΑΠΟ ΤΗΝ ΥΛΟΠΟΙΗΣΗ ΠΑΡΟΜΟΙΩΝ ΔΡΑΣΕΩΝ ΑΠΟ ΑΛΛΕΣ ΠΡΟΓΡΑΜΜΑΤΙΚΕΣ ΠΕΡΙΟΔΟΥΣ ΕΠΟΜΕΝΩΣ Ο ΚΙΝΔΥΝΟΣ ΕΙΝΑΙ ΧΑΜΗΛΟΣ ΚΑΙ ΠΡΟΕΡΧΕΤΑΙ ΚΥΡΙΩΣ ΑΠΟ ΚΑΘΥΣΤΕΡΗΣΕΙΣ ΣΤΟΝ ΟΡΙΣΜΟ ΕΦ. Η ΕΠΙΠΤΩΣΗ ΠΟΥ ΜΠΟΡΕΙ ΝΑ ΕΧΕΙ ΣΤΟ ΠΡΟΓΡΑΜΜΑ ΕΙΝΑΙ Η ΚΑΘΥΣΤΕΡΗΣΗ ΤΗΣ ΟΛΟΚΛΗΡΩΣΗΣ ΤΩΝ ΕΠΕΝΔΥΤΙΚΩΝ ΣΧΕΔΙΩΝ ΠΕΡΑΝ ΤΟΥ Β ΕΞΑΜΗΝΟΥ 2022 (ΔΗΛ. ΕΝΤΟΣ ΤΟΥ 2023)
	1.3	1.3.1. ΤΟΠΙΚΟ ΣΥΜΦΩΝΟ ΠΟΙΟΤΗΤΑΣ ΣΤΟΝ ΑΣΤΙΚΟ ΧΩΡΟ ΚΑΙ ΕΙΔΙΚΕΣ ΜΟΡΦΕΣ ΤΟΥΡΙΣΜΟΥ	105	M	ΥΠΑΡΧΕΙ ΠΕΡΙΟΡΙΣΜΕΝΗ ΕΜΠΕΙΡΙΑ ΣΤΗΝ ΥΛΟΠΟΙΗΣΗ ΤΕΤΟΙΩΝ ΠΡΩΤΟΒΟΥΛΙΩΝ ΣΤΟΝ ΕΛΛΑΔΙΚΟ ΧΩΡΟ ΓΙ' ΑΥΤΟ ΚΑΙ ΤΟ ΕΠΙΠΕΔΟ ΚΙΝΔΥΝΟΥ ΑΞΙΟΛΟΓΕΙΤΑΙ ΩΣ ΜΕΣΑΙΟ. ΕΝ ΤΟΥΤΟΙΣ Ο ΔΗΜΟΣ ΝΑΟΥΣΑΣ ΕΧΕΙ ΚΑΛΕΣ ΕΠΙΔΟΣΕΙΣ ΤΟΣΟ ΣΕ ΠΡΩΤΟΠΟΡΙΑΚΕΣ ΔΡΑΣΕΙΣ ΟΣΟ ΚΑΙ ΣΤΗ ΣΥΝΕΡΓΑΣΙΑ ΜΕ ΤΟΥΣ ΤΟΠΙΚΟΥΣ ΕΠΙΧΕΙΡΗΜΑΤΙΚΟΥΣ ΦΟΡΕΙΣ ΠΟΥ ΕΙΝΑΙ ΑΠΑΡΑΙΤΗΤΗ ΓΙΑ ΤΗΝ ΥΛΟΠΟΙΗΣΗ ΤΗΣ ΔΡΑΣΗΣ. ΠΙΘΑΝΕΣ ΕΠΙΠΤΩΣΕΙΣ ΠΕΡΙΛΑΜΒΑΝΟΥΝ: Α) ΤΗΝ ΚΑΘΥΣΤΕΡΗΣΗ ΤΗΣ ΕΝΑΡΞΗΣ ΤΟΥ ΚΑΘΕΣΤΩΤΟΣ ΕΝΙΣΧΥΣΗΣ ΛΟΓΩ ΚΑΘΥΣΤΕΡΗΣΕΩΝ ΣΤΙΣ ΠΡΟΠΑΡΑΣΚΕΥΑΣΤΙΚΕΣ ΕΝΕΡΓΕΙΕΣ (ΦΟΡΕΑΣ ΔΙΑΧΕΙΡΙΣΗΣ ΣΥΜΦΩΝΟΥ, ΚΑΤΑΡΤΙΣΗ ΟΔΗΓΟΥ) ΚΑΙ Β) ΤΗ ΜΗ ΕΠΙΤΕΥΞΗ ΤΩΝ ΤΙΜΩΝ ΣΤΟΧΟΥ ΓΙΑ ΔΕΙΚΤΕΣ ΕΚΡΟΩΝ ΚΑΙ ΑΠΟΤΕΛΕΣΜΑΤΟΣ
	1.4	1.4.1. ΠΡΟΓΡΑΜΜΑΤΑ ΕΠΑΝΑΚΑΤΑΡΤΙΣΗΣ/	220	X	ΥΠΑΡΧΕΙ ΣΗΜΑΝΤΙΚΗ ΕΜΠΕΙΡΙΑ ΑΠΟ ΤΗΝ ΥΛΟΠΟΙΗΣΗ ΠΑΡΟΜΟΙΩΝ ΔΡΑΣΕΩΝ ΑΠΟ ΑΛΛΕΣ ΠΡΟΓΡΑΜΜΑΤΙΚΕΣ

<sup>72</sup> Χαμηλός, Μεσαίος, Υψηλός

**ΟΔΗΓΟΣ ΓΙΑ ΤΟ ΣΧΕΔΙΑΣΜΟ ΚΑΙ ΤΗΝ ΥΠΟΒΟΛΗ ΣΤΡΑΤΗΓΙΚΗΣ ΑΣΤΙΚΗΣ ΑΝΑΠΤΥΞΗΣ.**  
**Αστικά Κέντρα εκτός περιοχής Θεσσαλονίκης**

**Στρατηγική Αστικής Ανάπτυξης Ηρωικής Πόλεως Νάουσας**

		ΒΕΛΤΙΩΣΗΣ ΔΕΞΙΟΤΗΤΩΝ ΕΡΓΑΖΟΜΕΝΩΝ			ΠΕΡΙΟΔΟΥΣ ΕΠΟΜΕΝΩΣ Ο ΚΙΝΔΥΝΟΣ ΕΙΝΑΙ ΧΑΜΗΛΟΣ ΚΑΙ ΠΡΟΕΡΧΕΤΑΙ ΚΥΡΙΩΣ ΑΠΟ ΠΙΘΑΝΕΣ ΚΑΘΥΣΤΕΡΗΣΕΙΣ ΣΤΟΝ ΟΡΙΣΜΟ ΕΦ. Η ΜΟΝΗ ΕΠΙΠΤΩΣΗ ΠΟΥ ΜΠΟΡΕΙ ΝΑ ΕΧΕΙ ΣΤΟ ΠΡΟΓΡΑΜΜΑ ΕΙΝΑΙ Η ΚΑΘΥΣΤΕΡΗΣΗ ΤΗΣ ΟΛΟΚΛΗΡΩΣΗΣ ΤΩΝ ΕΠΕΝΔΥΤΙΚΩΝ ΣΧΕΔΙΩΝ ΠΕΡΑΝ ΤΟΥ Β ΕΞΑΜΗΝΟΥ 2020.
	1.5	1.5.1. ΑΡΧΙΤΕΚΤΟΝΙΚΟΣ ΦΩΤΙΣΜΟΣ ΣΕ ΣΗΜΕΙΑ ΕΝΔΙΑΦΕΡΟΝΤΟΣ	88	X	Η ΔΡΑΣΗ ΕΙΝΑΙ ΠΟΛΥ ΧΑΜΗΛΗΣ ΠΟΛΥΠΛΟΚΟΤΗΤΑΣ, ΥΠΑΡΧΕΙ ΣΗΜΑΝΤΙΚΗ ΕΜΠΕΙΡΙΑ ΑΠΟ ΠΡΟΜΗΘΕΥΤΕΣ/ΕΡΓΟΛΑΒΟΥΣ ΚΑΙ ΔΕΝ ΑΝΑΜΕΝΟΝΤΑΙ ΠΡΟΒΛΗΜΑΤΑ ΟΠΟΙΑΣΔΗΠΟΤΕ ΦΥΣΗΣ.
2.	2.1	2.1.1. ΑΕΙΦΟΡΙΚΗ ΑΝΑΠΛΑΣΗ ΚΑΙ ΔΙΑΧΕΙΡΙΣΗ ΤΟΥ ΔΗΜΟΤΙΚΟΥ ΠΑΡΚΟΥ ΚΑΙ ΣΥΝΔΕΣΗ ΤΟΥ ΜΕ ΤΟΝ ΑΣΤΙΚΟ ΙΣΤΟ	950	M	Η ΔΡΑΣΗ ΕΙΝΑΙ ΚΟΜΒΙΚΗΣ ΣΗΜΑΣΙΑΣ ΓΙΑ ΤΟ ΔΗΜΟ ΝΑΟΥΣΑΣ ΚΑΘΩΣ ΠΡΟΣΒΛΕΠΕΙ ΣΕ ΜΙΑ ΠΟΛΥ ΠΡΩΤΟΠΟΡΙΑΚΗ ΑΝΑΠΛΑΣΗ. ΓΙΑ ΤΟ ΛΟΓΟ ΑΥΤΟ Η ΠΟΙΟΤΗΤΑ ΤΗΣ ΜΕΛΕΤΗΣ ΕΙΝΑΙ ΕΞΑΙΡΕΤΙΚΑ ΣΗΜΑΝΤΙΚΗ. ΔΙΑΔΙΚΑΣΙΕΣ ΠΟΥ ΕΠΙΤΡΕΠΟΥΝ ΤΗΝ ΑΝΑΠΤΥΞΗ ΠΡΩΤΟΠΟΡΙΑΚΩΝ ΙΔΕΩΝ (ΟΠΩΣ ΤΟΥ ΔΙΑΓΩΝΙΣΜΟΥ ΙΔΕΩΝ Ή ΤΟΥ ΑΝΤΑΓΩΝΙΣΤΙΚΟΥ ΔΙΑΛΟΓΟΥ) ΕΙΤΕ ΕΙΝΑΙ ΠΟΛΥ ΧΡΟΝΟΒΟΡΕΣ ΕΙΤΕ ΜΗ ΔΟΚΙΜΑΣΜΕΝΕΣ ΚΑΙ ΜΠΟΡΟΥΝ ΝΑ ΕΧΟΥΝ ΔΙΑΦΟΡΕΣ ΕΠΙΠΛΟΚΕΣ. ΓΙΑ ΤΟ ΛΟΓΟ ΑΥΤΟ ΚΑΙ ΜΟΝΟ, ΤΟ ΕΠΙΠΕΔΟ ΚΙΝΔΥΝΟΥ ΕΚΤΙΜΑΤΑΙ ΩΣ ΜΕΣΑΙΟ. (ΤΟ ΙΔΙΟ ΤΟ ΕΡΓΟ ΤΗΣ ΚΑΤΑΣΚΕΥΗΣ ΕΙΝΑΙ ΑΠΛΟ ΚΑΙ ΥΠΑΡΧΕΙ ΣΗΜΑΝΤΙΚΗ ΕΜΠΕΙΡΙΑ). ΠΙΘΑΝΕΣ ΕΠΙΠΤΩΣΕΙΣ ΠΕΡΙΛΑΜΒΑΝΟΥΝ: Α) ΕΠΙΜΗΚΥΝΣΗ ΤΗΣ ΔΙΑΔΙΚΑΣΙΑΣ ΑΝΑΘΕΣΗΣ, Β) ΚΑΘΥΣΤΕΡΗΣΕΙΣ ΣΤΗΝ ΤΕΛΙΚΗ ΠΑΡΑΛΑΒΗ ΤΗΣ ΜΕΛΕΤΗΣ.
		2.1.2. ΠΕΡΙΒΑΛΛΟΝΤΙΚΗ ΑΝΑΒΑΘΜΙΣΗ ΚΑΙ ΑΝΑΔΕΙΞΗ ΩΣ ΠΡΟΤΥΠΟΥ ΔΗΜΟΣΙΟΥ ΧΩΡΟΥ ΠΡΑΣΙΝΟΥ & ΑΝΑΨΥΧΗΣ ΤΗΣ ΚΟΙΤΗΣ ΠΟΤΑΜΟΥ ΑΡΑΠΙΤΣΑΣ	450	M	ΔΕΝ ΥΠΑΡΧΕΙ ΣΗΜΑΝΤΙΚΗ ΕΜΠΕΙΡΙΑ ΣΤΟΝ ΕΛΛΑΔΙΚΟ ΧΩΡΟ ΣΕ ΕΡΓΑ ΑΝΑΠΛΑΣΗΣ ΚΟΙΤΗΣ ΠΟΤΑΜΟΥ ΚΑΙ ΠΙΘΑΝΑ ΠΕΡΙΟΡΙΖΟΝΤΑΙ ΟΙ ΕΠΙΛΟΓΕΣ ΓΙΑ ΤΗΝ ΑΝΑΘΕΣΗ ΤΟΥ ΕΡΓΟΥ. ΑΥΤΟ ΕΠΙΒΑΛΛΕΙ ΠΟΛΥ ΠΡΟΣΕΚΤΙΚΕΣ ΔΙΑΔΙΚΑΣΙΕΣ ΔΗΜΟΣΙΟΠΟΙΗΣΗΣ ΤΟΥ ΔΙΑΓΩΝΙΣΜΟΥ ΩΣΤΕ ΝΑ ΕΚΔΗΛΩΣΟΥΝ ΕΝΔΙΑΦΕΡΟΝ ΟΙ ΠΛΕΟΝ ΚΑΤΑΛΛΗΛΟΙ ΑΝΑΔΟΧΟΙ. ΠΙΘΑΝΕΣ ΕΠΙΠΤΩΣΕΙΣ: Α) ΝΑ ΚΗΡΥΧΘΕΙ ΑΓΟΝΟΣ Ο ΠΡΩΤΟΣ ΔΙΑΓΩΝΙΣΜΟΣ, Β) ΝΑ ΓΙΝΕΙ ΜΗ ΒΕΛΤΙΣΤΗ ΕΠΙΛΟΓΗ ΑΝΑΔΟΧΟΥ ΜΕ ΕΠΙΠΤΩΣΕΙΣ ΚΑΤΑ ΤΗΝ ΥΛΟΠΟΙΗΣΗ ΤΟΥ ΕΡΓΟΥ. ΚΑΙ ΟΙ ΔΥΟ ΠΕΡΙΠΤΩΣΕΙΣ ΜΠΟΡΟΥΝ ΝΑ ΕΠΙΦΕΡΟΥΝ ΚΑΘΥΣΤΕΡΗΣΕΙΣ ΣΤΗΝ ΟΛΟΚΛΗΡΩΣΗ ΤΟΥ ΕΡΓΟΥ ΠΕΡΑΝ ΤΟΥ Α ΕΞΑΜΗΝΟΥ 2021
	2.2	2.2.1. ΠΡΟΩΘΗΣΗ ΕΝΑΛΛΑΚΤΙΚΩΝ ΤΡΟΠΩΝ ΜΕΤΑΚΙΝΗΣΗΣ, ΥΠΟΔΟΜΕΣ ΓΙΑ ΚΑΘΑΡΕΣ ΜΕΤΑΦΟΡΕΣ	100	X	Η ΔΡΑΣΗ ΕΙΝΑΙ ΠΟΛΥ ΧΑΜΗΛΗΣ ΠΟΛΥΠΛΟΚΟΤΗΤΑΣ, ΥΠΑΡΧΕΙ ΣΗΜΑΝΤΙΚΗ ΕΜΠΕΙΡΙΑ ΑΠΟ ΠΡΟΜΗΘΕΥΤΕΣ/ΕΡΓΟΛΑΒΟΥΣ ΚΑΙ ΔΕΝ ΑΝΑΜΕΝΟΝΤΑΙ ΠΡΟΒΛΗΜΑΤΑ ΟΠΟΙΑΣΔΗΠΟΤΕ ΦΥΣΗΣ.
		2.2.2. ΠΕΖΟΔΡΟΜΗΣΕΙΣ ΕΝΤΟΣ ΤΟΥ ΕΜΠΟΡΙΚΟΥ ΚΕΝΤΡΟΥ, ΝΗΣΙΔΕΣ ΠΡΑΣΙΝΟΥ ΚΑΙ ΑΝΑΠΛΑΣΗ ΠΛΑΤΕΙΑΣ	728	X	Η ΔΡΑΣΗ ΕΙΝΑΙ ΠΟΛΥ ΧΑΜΗΛΗΣ ΠΟΛΥΠΛΟΚΟΤΗΤΑΣ, ΥΠΑΡΧΕΙ ΣΗΜΑΝΤΙΚΗ ΕΜΠΕΙΡΙΑ ΑΠΟ ΠΡΟΜΗΘΕΥΤΕΣ/ΕΡΓΟΛΑΒΟΥΣ ΚΑΙ ΔΕΝ ΑΝΑΜΕΝΟΝΤΑΙ ΠΡΟΒΛΗΜΑΤΑ ΟΠΟΙΑΣΔΗΠΟΤΕ ΦΥΣΗΣ.

Στρατηγική Αστικής Ανάπτυξης Ηρωικής Πόλεως Νάουσας

		2.2.3. ΣΥΣΤΗΜΑ ΔΙΑΧΕΙΡΙΣΗΣ ΜΕΤΑΚΙΝΗΣΗΣ ΚΑΙ ΣΤΑΘΜΕΥΣΗΣ	40	X	Η ΔΡΑΣΗ ΕΙΝΑΙ ΠΟΛΥ ΧΑΜΗΛΗΣ ΠΟΛΥΠΛΟΚΟΤΗΤΑΣ, ΥΠΑΡΧΕΙ ΣΗΜΑΝΤΙΚΗ ΕΜΠΕΙΡΙΑ ΑΠΟ ΠΡΟΜΗΘΕΥΤΕΣ/ΕΡΓΟΛΑΒΟΥΣ ΚΑΙ ΔΕΝ ΑΝΑΜΕΝΟΝΤΑΙ ΠΡΟΒΛΗΜΑΤΑ ΟΠΟΙΑΣΔΗΠΟΤΕ ΦΥΣΗΣ.
3.	3.2	3.2.1. ΠΡΟΩΘΗΣΗ ΣΤΗΝ ΑΠΑΣΧΟΛΗΣΗ ΑΤΟΜΩΝ ΕΥΠΑΘΩΝ ΚΟΙΝΩΝΙΚΩΝ ΟΜΑΔΩΝ	70	M	Η ΔΡΑΣΗ ΑΦΟΡΑ ΜΙΑ ΚΑΤΗΓΟΡΙΑ ΩΦΕΛΟΥΜΕΝΩΝ ΠΟΥ ΑΝΤΙΜΕΤΩΠΙΖΟΥΝ ΠΟΛΛΑ ΕΜΠΟΔΙΑ ΠΡΟΣΒΑΣΗΣ ΣΤΗΝ ΑΓΟΡΑ ΕΡΓΑΣΙΑΣ (ΜΕΤΑΞΥ ΤΩΝ ΟΠΟΙΩΝ ΚΑΙ ΟΙ ΔΙΑΚΡΙΣΕΙΣ). ΕΠΟΜΕΝΩΣ ΕΙΝΑΙ ΠΙΘΑΝΟΝ Η ΔΡΑΣΗ ΝΑ ΑΝΤΙΜΕΤΩΠΙΣΕΙ ΕΙΤΕ ΑΝΤΙΔΡΑΣΕΙΣ ΑΠΟ ΤΗΝ ΤΟΠΙΚΗ ΚΟΙΝΩΝΙΑ ΕΙΤΕ ΕΛΛΕΙΨΗ ΕΝΔΙΑΦΕΡΟΝΤΟΣ. ΕΠΙΠΛΕΟΝ, ΔΕΝ ΥΠΑΡΧΕΙ ΠΡΟΤΕΡΗ ΕΜΠΕΙΡΙΑ ΚΑΙ ΔΕΝ ΥΠΑΡΧΕΙ ΑΚΟΜΗ ΣΑΦΕΣ ΠΛΑΙΣΙΟ ΓΙΑ ΤΙΣ ΔΡΑΣΕΙΣ «ΜΑΘΗΤΕΙΑΣ». ΠΙΘΑΝΕΣ ΕΠΙΠΤΩΣΕΙΣ: Α) ΚΑΘΥΣΤΕΡΗΣΕΙΣ ΣΤΗΝ ΥΛΟΠΟΙΗΣΗ, Β) ΜΗ ΕΚΠΛΗΡΩΣΗ ΤΩΝ ΠΟΣΟΤΙΚΩΝ ΣΤΟΧΩΝ ΤΗΣ ΔΡΑΣΗΣ (ΟΣΟΝ ΑΦΟΡΑ ΤΟΝ ΑΡΙΘΜΟ ΩΦΕΛΟΥΜΕΝΩΝ)
		3.2.2. ΔΡΑΣΕΙΣ ΣΤΗΡΙΞΗΣ ΝΕΩΝ ΚΑΙ ΑΝΕΡΓΩΝ ΓΙΑ ΤΗΝ ΙΔΡΥΣΗ ΚΟΙΝΩΝΙΚΩΝ ΕΠΙΧΕΙΡΗΣΕΩΝ	150,5	Y	ΥΠΑΡΧΕΙ ΑΚΟΜΗ ΜΕΓΑΛΗ ΑΣΑΦΕΙΑ ΣΧΕΤΙΚΑ ΜΕ ΤΟΝ ΤΡΟΠΟ ΥΛΟΠΟΙΗΣΗΣ ΤΩΝ ΔΡΑΣΕΩΝ ΣΤΗΡΙΞΗΣ ΚΟΙΝΩΝΙΚΗΣ ΕΠΙΧΕΙΡΗΜΑΤΙΚΟΤΗΤΑΣ ΣΕ ΕΘΝΙΚΟ ΕΠΙΠΕΔΟ. ΓΙΑ ΤΟ ΛΟΓΟ ΑΥΤΟ ΘΕΩΡΕΙΤΑΙ Η ΔΡΑΣΗ ΥΨΗΛΟΥ ΚΙΝΔΥΝΟΥ. ΠΙΘΑΝΕΣ ΕΠΙΠΤΩΣΕΙΣ: Α) ΚΑΘΥΣΤΕΡΗΣΕΙΣ ΣΤΑ ΧΡΟΝΟΔΙΑΓΡΑΜΜΑΤΑ, Β) ΑΝΑΓΚΗ ΑΝΑΣΧΕΔΙΑΣΜΟΥ ΤΗΣ ΔΡΑΣΗΣ
4.	4.1	4.1.1. ΕΦΑΡΜΟΓΕΣ SMART CITY	160	X	Η ΔΡΑΣΗ ΕΙΝΑΙ ΠΟΛΥ ΧΑΜΗΛΗΣ ΠΟΛΥΠΛΟΚΟΤΗΤΑΣ, ΥΠΑΡΧΕΙ ΣΗΜΑΝΤΙΚΗ ΕΜΠΕΙΡΙΑ ΑΠΟ ΠΡΟΜΗΘΕΥΤΕΣ/ΕΡΓΟΛΑΒΟΥΣ ΚΑΙ ΔΕΝ ΑΝΑΜΕΝΟΝΤΑΙ ΠΡΟΒΛΗΜΑΤΑ ΟΠΟΙΑΣΔΗΠΟΤΕ ΦΥΣΗΣ.
	4.2	4.2.1. ΆΛΛΕΣ ΕΦΑΡΜΟΓΕΣ ΤΠΕ – ΕΙΔΙΚΕΣ ΘΕΜΑΤΙΚΕΣ ΔΙΑΔΡΟΜΕΣ	5	X	Η ΔΡΑΣΗ ΕΙΝΑΙ ΠΟΛΥ ΧΑΜΗΛΗΣ ΠΟΛΥΠΛΟΚΟΤΗΤΑΣ, ΥΠΑΡΧΕΙ ΣΗΜΑΝΤΙΚΗ ΕΜΠΕΙΡΙΑ ΑΠΟ ΠΡΟΜΗΘΕΥΤΕΣ/ΕΡΓΟΛΑΒΟΥΣ ΚΑΙ ΔΕΝ ΑΝΑΜΕΝΟΝΤΑΙ ΠΡΟΒΛΗΜΑΤΑ ΟΠΟΙΑΣΔΗΠΟΤΕ ΦΥΣΗΣ.
ΣΥΝΟΛΟ ΧΑΜΗΛΟΥ ΚΙΝΔΥΝΟΥ			1778,5		
ΣΥΝΟΛΟ ΜΕΣΑΙΟΥ ΚΙΝΔΥΝΟΥ			4575		
ΣΥΝΟΛΟ ΥΨΗΛΟΥ ΚΙΝΔΥΝΟΥ			150,5		
<b>ΣΥΝΟΛΟ</b>			3504		

**ΟΔΗΓΟΣ ΓΙΑ ΤΟ ΣΧΕΔΙΑΣΜΟ ΚΑΙ ΤΗΝ ΥΠΟΒΟΛΗ ΣΤΡΑΤΗΓΙΚΗΣ ΑΣΤΙΚΗΣ ΑΝΑΠΤΥΞΗΣ.**  
**Αστικά Κέντρα εκτός περιοχής Θεσσαλονίκης**

**Στρατηγική Αστικής Ανάπτυξης Ηρωικής Πόλεως Νάουσας**

**Τρόποι περιορισμού των κινδύνων:**

Άξονας	Είδος Στόχος	ΠΑΡΕΜΒΑΣΗ	ΚΟΣΤΟΣ (χιλ. €)	ΒΑΘΜΟΣ ΚΙΝΔΥΝΟΥ <sup>73</sup>	ΠΙΘΑΝΕΣ ΕΠΙΠΤΩΣΕΙΣ
1.	1.1	1.1.1 ΔΡΑΣΕΙΣ ΠΡΟΩΘΗΣΗΣ ΕΠΙΧΕΙΡΗΜΑΤΙΚΟΤΗΤΑΣ	87,5	X	Ο ΔΗΜΟΣ ΘΑ ΒΡΙΣΚΕΤΑΙ ΣΕ ΣΥΝΕΧΗ ΣΥΝΕΡΓΑΣΙΑ ΜΕ ΕΥΔ ΠΕΠ ΚΜ ΩΣΤΕ ΝΑ ΔΙΑΣΦΑΛΙΣΤΕΙ Η ΕΓΚΑΙΡΗ ΚΑΤΑΡΤΙΣΗ ΤΟΥ ΣΧΕΤΙΚΟΥ ΟΔΗΓΟΥ ΕΦΑΡΜΟΓΗΣ. ΜΕΤΑ ΤΗΝ ΑΝΑΚΟΙΝΩΣΗ ΤΗΣ ΠΡΟΣΚΛΗΣΗΣ ΑΠΟ ΤΟΝ ΕΦ Ο ΔΗΜΟΣ ΘΑ ΜΕΡΙΜΝΗΣΕΙ ΓΙΑ ΤΗ ΔΗΜΟΣΙΟΠΟΙΗΣΗ ΩΣΤΕ ΝΑ ΕΝΗΜΕΡΩΘΟΥΝ ΑΜΕΣΑ ΟΙ ΕΝ ΔΥΝΑΜΕΙ ΩΦΕΛΟΥΜΕΝΟΙ.
	1.2	1.2.1. ΠΡΟΓΡΑΜΜΑΤΑ ΕΠΙΜΟΡΦΩΣΗΣ ΑΝΕΡΓΩΝ ΓΙΑ ΤΗΝ ΠΡΟΩΘΗΣΗ ΣΤΗΝ ΑΥΤΑΠΑΣΧΟΛΗΣΗ ΚΑΙ ΣΤΗ ΔΗΜΙΟΥΡΓΙΑ ΠΜ & ΜΜ ΕΠΙΧΕΙΡΗΣΕΩΝ	200	X	Ο ΔΗΜΟΣ ΘΑ ΒΡΙΣΚΕΤΑΙ ΣΕ ΣΥΝΕΧΗ ΣΥΝΕΡΓΑΣΙΑ ΜΕ ΕΥΔ ΠΕΠ ΚΜ. ΜΕΤΑ ΤΗΝ ΑΝΑΚΟΙΝΩΣΗ ΤΗΣ ΠΡΟΣΚΛΗΣΗΣ Ο ΔΗΜΟΣ ΘΑ ΜΕΡΙΜΝΗΣΕΙ ΓΙΑ ΤΗ ΔΗΜΟΣΙΟΠΟΙΗΣΗ ΤΗΣ ΠΡΟΣΚΛΗΣΗΣ ΚΑΙ ΤΗΝ ΕΝΔΕΛΕΧΗ ΕΝΗΜΕΡΩΣΗ ΤΩΝ ΕΝ ΔΥΝΑΜΕΙ ΔΙΚΑΙΟΥΧΩΝ.
		1.2.2. ΠΡΟΓΡΑΜΜΑΤΑ ΕΝΙΣΧΥΣΕΩΝ ΑΝΕΡΓΩΝ ΓΙΑ ΤΗΝ ΤΟΝΩΣΗ ΤΗΣ ΑΥΤΑΠΑΣΧΟΛΗΣΗΣ ΚΑΙ ΤΗ ΔΗΜΙΟΥΡΓΙΑ ΕΠΙΧΕΙΡΗΣΕΩΝ	150	X	Ο ΔΗΜΟΣ ΘΑ ΒΡΙΣΚΕΤΑΙ ΣΕ ΣΥΝΕΧΗ ΣΥΝΕΡΓΑΣΙΑ ΜΕ ΕΥΔ ΠΕΠ ΚΜ ΚΑΤΑ ΤΗ ΔΙΑΔΙΚΑΣΙΑ ΚΑΤΑΡΤΙΣΗΣ ΤΟΥ ΟΔΗΓΟΥ ΕΦΑΡΜΟΓΗΣ. ΚΑΤΑ ΤΗΝ ΥΛΟΠΟΙΗΣΗ Ο ΔΗΜΟΣ ΘΑ ΜΕΡΙΜΝΗΣΕΙ ΓΙΑ ΤΗ ΔΙΟΡΓΑΝΩΣΗ ΗΜΕΡΙΔΩΝ ΚΑΙ ΑΛΛΩΝ ΠΡΟΩΘΗΤΙΚΩΝ ΕΝΕΡΓΕΙΩΝ ΩΣΤΕ ΝΑ ΔΙΑΣΦΑΛΙΣΤΕΙ Η ΣΥΜΜΕΤΟΧΗ ΤΩΝ ΩΦΕΛΟΥΜΕΝΩΝ.
	1.3	1.3.1. ΤΟΠΙΚΟ ΣΥΜΦΩΝΟ ΠΟΙΟΤΗΤΑΣ ΣΤΟΝ ΑΣΤΙΚΟ ΧΩΡΟ ΚΑΙ ΕΙΔΙΚΕΣ ΜΟΡΦΕΣ ΤΟΥΡΙΣΜΟΥ	105	M	Ο ΔΗΜΟΣ ΘΑ ΒΡΙΣΚΕΤΑΙ ΣΕ ΣΥΝΕΧΗ ΣΥΝΕΡΓΑΣΙΑ ΜΕ ΤΟΥΣ ΤΟΠΙΚΟΥΣ ΕΠΙΧΕΙΡΗΜΑΤΙΚΟΥΣ ΦΟΡΕΙΣ ΤΟΣΟ ΚΑΤΑ ΤΗΝ ΠΕΡΙΟΔΟ ΠΡΟΕΤΟΙΜΑΣΙΑΣ/ΩΡΙΜΑΝΣΗΣ ΟΣΟ ΚΑΙ ΚΑΤΑ ΤΗΝ ΠΕΡΙΟΔΟ ΥΛΟΠΟΙΗΣΗΣ ΤΗΣ ΔΡΑΣΗΣ ΤΟΥ ΚΑΘΕΣΤΩΤΟΣ ΕΝΙΣΧΥΣΗΣ. ΜΕ ΑΥΤΟ ΤΟΝ ΤΡΟΠΟ ΘΑ ΜΠΟΡΕΣΕΙ Α) ΝΑ ΣΧΕΔΙΑΣΕΙ ΠΡΟΔΙΑΓΡΑΦΕΣ ΚΑΤΑΛΛΗΛΕΣ ΓΙΑ ΤΟ ΕΙΔΟΣ ΤΩΝ ΕΠΙΧΕΙΡΗΣΕΩΝ ΠΟΥ ΑΠΟΤΕΛΟΥΝ ΤΗΝ ΠΛΕΙΟΨΗΦΙΑ ΤΗΣ ΤΟΠΙΚΗΣ ΟΙΚΟΝΟΜΙΑΣ ΚΑΙ Β) ΝΑ ΣΧΕΔΙΑΣΕΙ ΣΕ ΣΥΝΕΡΓΑΣΙΑ ΜΕ ΤΗΝ ΕΥΔ ΕΠ ΚΜ ΤΟΝ ΟΔΗΓΟ ΕΦΑΡΜΟΓΗΣ ΤΟΥ ΚΑΘΕΣΤΩΤΟΣ ΕΝΙΣΧΥΣΗΣ ΜΕ ΤΡΟΠΟ ΠΟΥ ΝΑ ΔΙΕΥΚΟΛΥΝΕΤΑΙ Η ΥΛΟΠΟΙΗΣΗ.
	1.4	1.4.1. ΠΡΟΓΡΑΜΜΑΤΑ ΕΠΑΝΑΚΑΤΑΡΤΙΣΗΣ/ΒΕΛΤΙΩΣΗΣ ΔΕΞΙΟΤΗΤΩΝ ΕΡΓΑΖΟΜΕΝΩΝ	220	X	Ο ΔΗΜΟΣ ΘΑ ΒΡΙΣΚΕΤΑΙ ΣΕ ΣΥΝΕΧΗ ΣΥΝΕΡΓΑΣΙΑ ΜΕ ΕΥΔ ΠΕΠ ΚΜ ΚΑΙ ΘΑ ΜΕΡΙΜΝΗΣΕΙ ΓΙΑ ΤΗ ΔΙΟΡΓΑΝΩΣΗ ΗΜΕΡΙΔΩΝ ΚΑΙ ΑΛΛΩΝ ΠΡΟΩΘΗΤΙΚΩΝ ΕΝΕΡΓΕΙΩΝ ΩΣΤΕ ΝΑ ΔΙΑΣΦΑΛΙΣΤΕΙ Η ΣΥΜΜΕΤΟΧΗ ΤΩΝ ΩΦΕΛΟΥΜΕΝΩΝ.
	1.5	1.5.1. ΑΡΧΙΤΕΚΤΟΝΙΚΟΣ ΦΩΤΙΣΜΟΣ ΣΕ ΣΗΜΕΙΑ ΕΝΔΙΑΦΕΡΟΝΤΟΣ	88	X	ΔΕΝ ΑΠΑΙΤΕΙΤΑΙ ΚΑΝΕΝΑ ΠΡΟΣΘΕΤΟ ΜΕΤΡΟ
2.	2.1	2.1.1. ΑΕΙΦΟΡΙΚΗ ΑΝΑΠΛΑΣΗ ΚΑΙ ΔΙΑΧΕΙΡΙΣΗ ΤΟΥ ΔΗΜΟΤΙΚΟΥ ΠΑΡΚΟΥ ΚΑΙ ΣΥΝΔΕΣΗ ΤΟΥ ΜΕ ΤΟΝ ΑΣΤΙΚΟ ΙΣΤΟ	950	M	ΕΧΟΥΝ ΛΗΦΘΕΙ ΕΙΔΙΚΑ ΜΕΤΡΑ ΓΙΑ ΤΗΝ ΑΠΟΦΥΓΗ ΤΟΥ ΚΙΝΔΥΝΟΥ. ΤΑ ΜΕΤΡΑ ΑΥΤΑ ΠΕΡΙΛΑΜΒΑΝΟΥΝ: ΣΥΝΕΧΗ ΠΑΡΑΚΟΛΟΥΘΗΣΗ ΤΗΣ ΔΡΑΣΗΣ ΑΠΟ ΤΟΝ ΤΕΧΝΙΚΟ ΣΥΜΒΟΥΛΟ ΤΟΥ ΒΑΑ & ΑΜΕΣΗ ΕΠΟΠΤΕΙΑ ΑΠΟ ΤΟΝ ΔΗΜΑΡΧΟ.
		2.1.2. ΠΕΡΙΒΑΛΛΟΝΤΙΚΗ ΑΝΑΒΑΘΜΙΣΗ ΚΑΙ ΑΝΑΔΕΙΞΗ ΩΣ ΠΡΟΤΥΠΟΥ ΔΗΜΟΣΙΟΥ	450	M	Ο ΔΗΜΟΣ ΘΑ ΜΕΡΙΜΝΗΣΕΙ ΩΣΤΕ ΝΑ ΥΠΑΡΞΕΙ ΣΥΣΤΗΜΑΤΙΚΗ ΔΗΜΟΣΙΟΠΟΙΗΣΗ ΤΟΥ ΕΡΓΟΥ ΩΣΤΕ ΝΑ ΕΝΔΙΑΦΕΡΘΟΥΝ ΟΙ ΠΛΕΟΝ ΚΑΤΑΛΛΗΛΕΣ ΕΡΓΟΛΗΠΤΙΚΕΣ ΕΤΑΙΡΙΕΣ.

<sup>73</sup> Χαμηλός, Μεσαίος, Υψηλός

**ΟΔΗΓΟΣ ΓΙΑ ΤΟ ΣΧΕΔΙΑΣΜΟ ΚΑΙ ΤΗΝ ΥΠΟΒΟΛΗ ΣΤΡΑΤΗΓΙΚΗΣ ΑΣΤΙΚΗΣ ΑΝΑΠΤΥΞΗΣ.**  
**Αστικά Κέντρα εκτός περιοχής Θεσσαλονίκης**

**Στρατηγική Αστικής Ανάπτυξης Ηρωικής Πόλεως Νάουσας**

		ΧΩΡΟΥ ΠΡΑΣΙΝΟΥ & ΑΝΑΨΥΧΗΣ ΤΗΣ ΚΟΙΤΗΣ ΠΟΤΑΜΟΥ ΑΡΑΠΙΤΣΑΣ			
	2.2	2.2.1. ΠΡΟΩΘΗΣΗ ΕΝΑΛΛΑΚΤΙΚΩΝ ΤΡΟΠΩΝ ΜΕΤΑΚΙΝΗΣΗΣ, ΥΠΟΔΟΜΕΣ ΓΙΑ ΚΑΘΑΡΕΣ ΜΕΤΑΦΟΡΕΣ	100	X	ΔΕΝ ΑΠΑΙΤΕΙΤΑΙ ΚΑΝΕΝΑ ΠΡΟΣΘΕΤΟ ΜΕΤΡΟ
		2.2.2. ΠΕΖΟΔΡΟΜΗΣΕΙΣ ΕΝΤΟΣ ΤΟΥ ΕΜΠΟΡΙΚΟΥ ΚΕΝΤΡΟΥ, ΝΗΣΙΔΕΣ ΠΡΑΣΙΝΟΥ ΚΑΙ ΑΝΑΠΛΑΣΗ ΠΛΑΤΕΙΑΣ	728	X	ΔΕΝ ΑΠΑΙΤΕΙΤΑΙ ΚΑΝΕΝΑ ΠΡΟΣΘΕΤΟ ΜΕΤΡΟ
		2.2.3. ΣΥΣΤΗΜΑ ΔΙΑΧΕΙΡΙΣΗΣ ΜΕΤΑΚΙΝΗΣΗΣ ΚΑΙ ΣΤΑΘΜΕΥΣΗΣ	40	X	ΔΕΝ ΑΠΑΙΤΕΙΤΑΙ ΚΑΝΕΝΑ ΠΡΟΣΘΕΤΟ ΜΕΤΡΟ
3.	3.2	3.2.1. ΠΡΟΩΘΗΣΗ ΣΤΗΝ ΑΠΑΣΧΟΛΗΣΗ ΑΤΟΜΩΝ ΕΥΠΑΘΩΝ ΚΟΙΝΩΝΙΚΩΝ ΟΜΑΔΩΝ	70	M	Ο ΔΗΜΟΣ ΘΑ ΒΡΙΣΚΕΤΑΙ ΣΕ ΣΥΝΕΧΗ ΣΥΝΕΡΓΑΣΙΑ ΜΕ ΕΥΔ ΠΕΠ ΚΜ ΚΑΙ ΤΟΝ/ΤΟΥΣ ΔΙΚΑΙΟΥΧΟΥΣ ΚΑΙ ΘΑ ΜΕΡΙΜΝΗΣΕΙ ΓΙΑ ΤΗ ΔΙΟΡΓΑΝΩΣΗ ΗΜΕΡΙΔΩΝ ΚΑΙ ΑΛΛΩΝ ΠΡΟΩΘΗΤΙΚΩΝ ΕΝΕΡΓΕΙΩΝ ΩΣΤΕ ΝΑ ΔΙΑΣΦΑΛΙΣΤΕΙ Η ΣΥΜΜΕΤΟΧΗ ΤΟΣΟ ΤΩΝ ΩΦΕΛΟΥΜΕΝΩΝ ΟΣΟ ΚΑΙ ΤΩΝ ΕΠΙΧΕΙΡΗΣΕΩΝ
		3.2.2. ΔΡΑΣΕΙΣ ΣΤΗΡΙΞΗΣ ΝΕΩΝ ΚΑΙ ΑΝΕΡΓΩΝ ΓΙΑ ΑΥΤΟΑΠΑΣΧΟΛΗΣΗ - ΙΔΡΥΣΗ ΚΟΙΝΩΝΙΚΩΝ ΕΠΙΧΕΙΡΗΣΕΩΝ	150,5	Υ	Ο ΔΗΜΟΣ ΘΑ ΒΡΙΣΚΕΤΑΙ ΣΕ ΣΥΝΕΧΗ ΣΥΝΕΡΓΑΣΙΑ ΜΕ ΕΥΔ ΠΕΠ ΚΜ ΓΙΑ ΤΗ ΛΗΨΗ ΚΑΤΑΛΛΗΛΩΝ ΜΕΤΡΩΝ ΕΦΟΣΟΝ ΑΥΤΑ ΧΡΕΙΑΣΤΟΥΝ. ΠΡΟΣ ΤΟ ΠΑΡΟΝ, Ο ΜΕΓΑΛΟΣ ΒΑΘΜΟΣ ΑΣΑΦΕΙΑΣ ΔΕΝ ΕΠΙΤΡΕΠΕΙ ΤΟΝ ΠΡΟΣΔΙΟΡΙΣΜΟ ΤΩΝ ΜΕΤΡΩΝ ΑΥΤΩΝ.
	4.1	4.1.1. ΕΦΑΡΜΟΓΕΣ SMART CITY	160	X	ΔΕΝ ΑΠΑΙΤΕΙΤΑΙ ΚΑΝΕΝΑ ΠΡΟΣΘΕΤΟ ΜΕΤΡΟ
4.	4.2	4.2.1. ΆΛΛΕΣ ΕΦΑΡΜΟΓΕΣ ΤΠΕ – ΕΙΔΙΚΕΣ ΘΕΜΑΤΙΚΕΣ ΔΙΑΔΡΟΜΕΣ	5	X	ΔΕΝ ΑΠΑΙΤΕΙΤΑΙ ΚΑΝΕΝΑ ΠΡΟΣΘΕΤΟ ΜΕΤΡΟ
ΣΥΝΟΛΟ ΧΑΜΗΛΟΥ ΚΙΝΔΥΝΟΥ			1778,5		
ΣΥΝΟΛΟ ΜΕΣΑΙΟΥ ΚΙΝΔΥΝΟΥ			1575		
ΣΥΝΟΛΟ ΥΨΗΛΟΥ ΚΙΝΔΥΝΟΥ			150,5		
<b>ΣΥΝΟΛΟ</b>			3504		

## ΠΑΡΑΡΤΗΜΑΤΑ

## ΠΑΡΑΡΤΗΜΑ Α: ΑΝΑΛΥΤΙΚΟ ΠΡΟΤΥΠΟ ΠΑΡΕΜΒΑΣΕΩΝ

## ΑΝΑΛΥΤΙΚΟ ΠΡΟΤΥΠΟ ΠΑΡΕΜΒΑΣΗΣ 1

ΑΞΟΝΑΣ ΣΤΡΑΤΗΓΙΚΗΣ 1	ΕΝΙΣΧΥΣΗ ΤΗΣ ΤΟΠΙΚΗΣ ΟΙΚΟΝΟΜΙΑΣ ΚΑΙ ΤΗΣ ΑΠΑΣΧΟΛΗΣΗΣ
ΕΙΔΙΚΟΣ ΣΤΟΧΟΣ 1.1	ΒΕΛΤΙΩΣΗ ΤΟΥ ΙΣΟΖΥΓΙΟΥ «ΕΝΑΡΞΕΩΝ-ΔΙΑΚΟΠΩΝ» ΕΠΙΧΕΙΡΗΣΕΩΝ
<b>ΠΑΡΕΜΒΑΣΗ (τίτλος)</b>	
<b>Δράσεις Προώθησης Επιχειρηματικότητας</b>	
Περιγραφή Φυσικού Αντικειμένου (ενδεχομένως και Υποέργων, αναλόγως της ωριμότητας)	<p>Η Δράση αναφέρεται στην υποστήριξη:</p> <ul style="list-style-type: none"> <li>• επενδυτικών σχεδίων καινοτόμων επιχειρήσεων για την ίδρυση και αρχική λειτουργία τους, ή</li> <li>• επενδυτικών σχεδίων για την ίδρυση και αρχική λειτουργία επιχειρήσεων με απόσχιση τομέων δραστηριότητας από υφιστάμενες επιχειρήσεις,</li> </ul> <p>κατά προτεραιότητα:</p> <ul style="list-style-type: none"> <li>• στους κλάδους αγροδιατροφή, εφοδιαστική αλυσίδα, πολιτιστικές και δημιουργικές βιομηχανίες, ΤΠΕ και τουρισμό ή</li> <li>• που συμβάλλουν στη δημιουργία ολοκληρωμένων αλυσίδων αξίας στην τοπική οικονομία ή</li> <li>• που τεκμηριωμένα αξιοποιούν εμπορικά τοπικά συγκριτικά πλεονεκτήματα όσον αφορά τη δυνατότητα εξαγωγών.</li> </ul> <p>Μέσω της δράσης θα ενισχύονται επενδυτικά σχέδια για την έναρξη και τη στήριξη της επιχείρησης για δύο (2) έτη.</p> <p>Κατά την περίοδο ενίσχυσης θα καλύπτονται (ενδεικτικά ): ο αναγκαίος εξειδικευμένος επαγγελματικός/παραγωγικός εξοπλισμός, το λειτουργικό κόστος της δραστηριότητας (ενοίκια επαγγελματικού χώρου, ασφαλιστικές εισφορές, δαπάνες τρίτων όπως π.χ. ΔΕΗ, ΟΤΕ, κινητή τηλεφωνία, ΔΕΥΑ, δαπάνες προβολής και δικτύωσης , κόστος μισθωτής εργασίας ( στην περίπτωση πρόσληψης προσωπικού) με υποχρέωση διατήρησης των θέσεων για έξι μήνες επιπλέον του χρόνου στήριξης της επιχείρησης, αμοιβές τρίτων (π.χ. νομικές συμβουλές, λογιστικές υπηρεσίες, κλπ), γενικός εξοπλισμός (π.χ. έπιπλα γραφείου, υπολογιστές, λοιπός εξοπλισμός γραφείου, κ. α.), και έξοδα απόκτησης πατέντας ή ενσωμάτωσης καινοτομίας.</p> <p>Υλοποιείται ως ένα Υποέργο: <b>Υποέργο 1: Δράσεις Προώθησης Επιχειρηματικότητας στην πόλη της Νάουσας</b></p>
Σκοπιμότητα – Αναγκαιότητα (έως 250 λέξεις)	<p>Το κλείσιμο των μεγάλων μονάδων κλωστοϋφαντουργίας Στη Νάουσα (και σε όλη την Ελλάδα) άφησε άνεργο μεγάλο αριθμό ατόμων υψηλής βιομηχανικής εξειδίκευσης και κουλτούρας, ο οποίος όμως δεν μπόρεσε να βρει άλλη εργασιακή διέξοδο. Πιο πρόσφατα, η οικονομική κρίση επιδείνωσε τη βιωσιμότητα και μικρότερων ακόμη επιχειρήσεων, ιδιαίτερα τα έτη 2009-2013 κατά τα οποία οι «διακοπές» σημείωσαν ιδιαίτερα υψηλά νούμερα σε σχέση με τις ενάρξεις. Για κάθε νέα επιχείρηση που ιδρύονταν 2 άλλες επιχειρήσεις έκλειναν. Το αρνητικό αυτό επιχειρηματικό κλίμα αποθάρρυνε τη δημιουργία νέων επιχειρήσεων, όπως φαίνεται από τον αριθμό «ενάρξεων» για το 2015 που σημείωσε ιστορικά χαμηλό νούμερο (μόλις 28 ενάρξεις σε όλο το Δήμο).</p> <p>Η υψηλή ανεργία, η έλλειψη θέσεων εργασίας και το αρνητικό επιχειρηματικό κλίμα που δημιουργήθηκε ενέτεινε τις τάσεις εξόδου του πληθυσμού – ιδίως του πληθυσμού νεαρής ηλικίας - από τη Νάουσα και ιδιαίτερα από την Περιοχή Εφαρμογής επηρεάζοντας αρνητικά τα δημογραφικά χαρακτηριστικά, Για να αντιστραφούν οι τάσεις γήρανσης και μείωσης πληθυσμού είναι αναγκαίο να μειωθεί το ποσοστό ανεργίας στην περιοχή, δηλαδή να δημιουργηθούν νέες ευκαιρίες εργασίας. Η δημιουργία νέων βιώσιμων επιχειρήσεων είναι μία παράμετρος ενός πλέγματος δράσεων που κρίνονται απολύτως</p>



**ΟΔΗΓΟΣ ΓΙΑ ΤΟ ΣΧΕΔΙΑΣΜΟ ΚΑΙ ΤΗΝ ΥΠΟΒΟΛΗ ΣΤΡΑΤΗΓΙΚΗΣ ΑΣΤΙΚΗΣ ΑΝΑΠΤΥΞΗΣ.**  
**Αστικά Κέντρα εκτός περιοχής Θεσσαλονίκης**

**Στρατηγική Αστικής Ανάπτυξης Ηρωικής Πόλεως Νάουσας**

	απαραίτητες για την αντιστροφή του αρνητικού επιχειρηματικού κλίματος (ενθαρρύνοντας έτσι τη δημιουργία και άλλων επιχειρήσεων) και για τη δημιουργία νέων θέσεων εργασίας. Για να διασφαλιστεί όμως η βιωσιμότητα των νέων επιχειρήσεων απαιτείται όχι μόνο κεφαλαιακή στήριξη για την ίδρυσή τους αλλά και στήριξη κατά τα 2 πρώτα κρίσιμα χρόνια της λειτουργίας τους.	
Ένταξη στον Ειδικό Στόχο του ΕΠ	3α1	
Ένταξη στην Επ. Προτ. του ΕΠ	3α	
Πεδίο Παρέμβασης του ΠΕΠ	67	
Συμβολή στα αποτελέσματα του ΠΕΠ (δείκτες στους οποίους συμβάλλει)	Δείκτης	Τιμή στόχος 2023
	Λόγος «ενάρξεις/διακοπές» <b>Τιμή βάσης=0,55 (2015)</b>	0,70
Ωφελούμενοι / ομάδες στόχοι (αναφέρονται αναλυτικά)	<ul style="list-style-type: none"> <li>• υπό ίδρυση ΜΜΕ</li> <li>• υφιστάμενες ΜΜΕ (με έως 3 έτη λειτουργίας)</li> <li>• άνεργοι (έμμεσα ωφελούμενοι)</li> <li>• νέοι επιστήμονες</li> </ul>	
Περιγραφή μεθοδολογίας υλοποίησης, ανάλυση υποέργων, παραδοτέων (έως 250 λέξεις)	<p>Η δράση θα υλοποιηθεί ως «κρατική ενίσχυση de minimis» με τη χρήση του εργαλείου των «επιχορηγήσεων» (grants), μέσω Ενδιάμεσου Φορέα Υλοποίησης ο οποίος θα οριστεί από την ΕΥΔ ΠΕΠ ΚΜ μετά από σχετική προκήρυξη. Θα υλοποιηθεί σε ένα στάδιο, μετά από συγκεκριμένη πρόσκληση που θα αφορά μόνο δικαιούχους από τη Νάουσα που είτε κατοικούν στην περιοχή εφαρμογής ΒΑΑ, είτε έχουν επαγγελματική δραστηριότητα μέσα στην περιοχή εφαρμογής, είτε σκοπεύουν να αρχίσουν επαγγελματική δραστηριότητα στην περιοχή εφαρμογής. Θα επιχορηγούνται επενδυτικά σχέδια συνολικού προϋπολογισμού από 15.000€ έως και 40.000€, με 80% επιδότηση. Τα απαιτούμενα βήματα υλοποίησης περιλαμβάνουν: α) κατάρτιση οδηγού εφαρμογής, β) πρόσκληση υποβολής επιχειρηματικών σχεδίων, γ), αξιολόγηση-επιλογή σχεδίων προς επιδότηση δ) υλοποίηση σχεδίων, ε) έλεγχοι-πληρωμές. Το τελικό παραδοτέο της δράσης είναι οι νέες επιχειρήσεις υπό λειτουργία.</p>	
Δείκτες εκροών	Δείκτης	Τιμή στόχος 2023
	Παραγωγικές επενδύσεις: Αριθμός επιχειρήσεων υπό στήριξη (CO01)	3-4
Συμπληρωματικότητα με άλλες Παρεμβάσεις (έως 100 λέξεις αιτιολόγηση ανά συμπληρωματική Παρέμβαση)	Παρέμβαση	Αιτιολόγηση
	1.2.1	Τα προγράμματα για την προώθηση στην αυταπασχόληση στοχεύουν στην ανάπτυξη της μικρής επιχειρηματικότητας. Όπως και οι δράσεις ίδρυσης νέων επιχειρήσεων, στοχεύουν στην αντιστροφή του επιχειρηματικού κλίματος στη Νάουσα και ιδιαίτερα στην Περιοχή Εφαρμογής και στη δημιουργία νέων θέσεων εργασίας. Οι δύο αυτές δράσεις παρουσιάζουν προγραμματική συνέργεια (δηλ. κοινούς στόχους)
	1.2.2	
	1.3.1	Το Τοπικό Σύμφωνο Ποιότητας στοχεύει στη μακροχρόνια διασφάλιση της βιωσιμότητας των επιχειρήσεων της περιοχής μέσα από τη βελτίωση της ποιότητας των παρεχόμενων προϊόντων και υπηρεσιών και τη βελτίωση της οργανωτικής, διαχειριστικής και εν γένει επιχειρηματικής συμπεριφοράς της επιχείρησης. Οι επιχειρήσεις που θα ενισχυθούν από τις <b>Δράσεις Προώθησης Επιχειρηματικότητας</b> θα μπορούν να συμμετέχουν στο Τοπικό Σύμφωνο Ποιότητας εφόσον δεν παραβιάζουν τους κανόνες de minimis. Σε περίπτωση που παραβιάζονται οι κανόνες de minimis (δηλ. η επιχείρηση υπερβαίνει το όριο μαζί με την ενίσχυση για συμμόρφωση με το Τοπικό Σύμφωνο Ποιότητας) τότε η επιχείρηση θα μπορεί να συμμετέχει στο Τοπικό Σύμφωνο Ποιότητας

**ΟΔΗΓΟΣ ΓΙΑ ΤΟ ΣΧΕΔΙΑΣΜΟ ΚΑΙ ΤΗΝ ΥΠΟΒΟΛΗ ΣΤΡΑΤΗΓΙΚΗΣ ΑΣΤΙΚΗΣ ΑΝΑΠΤΥΞΗΣ.**  
**Αστικά Κέντρα εκτός περιοχής Θεσσαλονίκης**

**Στρατηγική Αστικής Ανάπτυξης Ηρωικής Πόλεως Νάουσας**

		χρηματοδοτώντας τη συμμόρφωσή της με ίδιους πόρους. Οι δύο αυτές δράσεις παρουσιάζουν τόσο προγραμματική συνέργεια (δηλ. κοινούς στόχους) όσο και λειτουργική συμπληρωματικότητα.
Χρονοδιάγραμμα υλοποίησης	Εξάμηνο έναρξης	Εξάμηνο περάτωσης
	B 2018	B 2021
Προϋπολογισμός για το ΕΠ σε Δημόσια Δαπάνη (ανάλυση ανά υποέργο εάν είναι εφικτό)	Υποέργα	Π/Υ (€)
	<b>Υποέργο 1: Δράσεις Προώθησης Επιχειρηματικότητας στην πόλη της Νάουσας</b>	87.500
	<b>ΣΥΝΟΛΟ</b>	87.500
ΕΔΕΤ		<b>ΕΤΠΑ</b>
Συμπληρωματικές χρηματοδότησης (εάν κρίνονται αναγκαίοι)	Ε.Π.	€
	Άξονας.	Επ. Προτεραιότητα
	Ε.Π.	€
	Άξονας.	Επ. Προτεραιότητα
	Ιδιωτικοί πόροι	
	(Περιγραφή έως 100 λέξεις)	21.875
Συμβατότητα με Επιχειρησιακά Σχέδια Δήμων, ΓΠΣ, ΠΠΧΣΑΑ, RIS3 κ.λπ. σχέδια (έως 100 λέξεις αιτιολόγησης ανά σχέδιο)	Σχέδιο / πολιτική	Αιτιολόγηση
	RIS3 ΠΚΜ	Οι κλάδοι προτεραιότητας της δράσης ταυτίζονται με τους εξής κλάδους στρατηγικής εξειδίκευσης της RIS3: αγροτικό τομέα, μεταποίηση τροφίμων, τεχνολογίες πληροφορικής, τουρισμό.
	ΠΠΧΣΑΑ ΠΚΜ	Η δράση εντάσσεται στις κάτωθι στρατηγικές αναπτυξιακές προτεραιότητες του ΠΠΧΣΑΑ: <ul style="list-style-type: none"> <li>• ανασυγκρότηση του παραγωγικού ιστού μέσα από στοχευμένες επενδύσεις που αξιοποιούν τα συγκριτικά και ανταγωνιστικά πλεονεκτήματα</li> <li>• απεξάρτηση του τουρισμού από τη διεθνή συγκυρία, και επικέντρωση στην υψηλής ποιότητας ζήτηση μέσα από την ποιοτική αναβάθμιση</li> <li>• ενίσχυση της δημιουργίας θέσεων απασχόλησης, από όλες τις δυνατές πηγές (μεγάλες, μεσαίες και μικρές επενδύσεις)</li> </ul>
	ΓΠΣ	Η δράση αντιμετωπίζει τις «οικονομικές προκλήσεις» που εντοπίζονται από το ΓΠΣ Νάουσας: <ul style="list-style-type: none"> <li>• σοβαρά προβλήματα κλωστοϋφαντουργίας, αδυναμία διαφοροποίησης της παραγωγικής βάσης της Νάουσας</li> <li>• ραγδαία αύξηση της ανεργίας στον κλάδο</li> <li>• άνθηση της οινοποιίας</li> <li>• τουριστικοί πόροι χωρίς όμως ιδιαίτερα σημαντική ανάπτυξη</li> </ul>
Μοναδικός Δικαιούχος (αιτιολόγηση έως 100 λέξεις)	Ο Ενδιάμεσος Φορέας Υλοποίησης που θα οριστεί από την ΕΥΔ ΠΕΠ ΚΜ.	
Ανταγωνιστική πρόσκληση (τύπος Δικαιούχων στους οποίους θα	<u>Για τα επενδυτικά σχέδια καινοτόμων επιχειρήσεων για την ίδρυση και αρχική λειτουργία τους:</u> υπό ίδρυση ΜΜΕ	

**ΟΔΗΓΟΣ ΓΙΑ ΤΟ ΣΧΕΔΙΑΣΜΟ ΚΑΙ ΤΗΝ ΥΠΟΒΟΛΗ ΣΤΡΑΤΗΓΙΚΗΣ ΑΣΤΙΚΗΣ ΑΝΑΠΤΥΞΗΣ.**  
**Αστικά Κέντρα εκτός περιοχής Θεσσαλονίκης**

**Στρατηγική Αστικής Ανάπτυξης Ηρωικής Πόλεως Νάουσας**

απευθυνθεί)	Για τα επενδυτικά σχέδια για την ίδρυση και αρχική λειτουργία επιχειρήσεων με απόσχιση τομέων δραστηριότητας από υφιστάμενες επιχειρήσεις: υφιστάμενες ΜΜΕ (με έως 3 έτη λειτουργίας)			
Ωριμότητα της παρέμβασης ως προς:		Ωριμο	Ετοιμάζεται	Ανώριμο
	Μελέτη σκοπιμότητας	ΔΕΝ ΑΠΑΙΤΟΥΝΤΑΙ		
	Θεσμικό πλαίσιο (ορισμός Ενδιάμεσου Φορέα)			X
	Χωροθέτηση	X		
	Εγκρίσεις προ κατασκευής	ΔΕΝ ΑΠΑΙΤΟΥΝΤΑΙ		
	Άδειες	ΔΕΝ ΑΠΑΙΤΟΥΝΤΑΙ		
	Δημοπράτηση			X
Ενέργειες ωρίμανσης (αναφέρονται όλες οι αναγκαίες)	Ορισμός ενδιάμεσου φορέα, κατάρτιση οδηγού εφαρμογής.			

## ΑΝΑΛΥΤΙΚΟ ΠΡΟΤΥΠΟ ΠΑΡΕΜΒΑΣΗΣ 2

ΑΞΟΝΑΣ ΣΤΡΑΤΗΓΙΚΗΣ 1	ΕΝΙΣΧΥΣΗ ΤΗΣ ΤΟΠΙΚΗΣ ΟΙΚΟΝΟΜΙΑΣ ΚΑΙ ΤΗΣ ΑΠΑΣΧΟΛΗΣΗΣ
ΕΙΔΙΚΟΣ ΣΤΟΧΟΣ 1.2	ΕΝΙΣΧΥΣΗ (ΑΥΞΗΣΗ) ΤΗΣ ΑΥΤΑΠΑΣΧΟΛΗΣΗΣ
<b>ΠΑΡΕΜΒΑΣΗ</b> (τίτλος)	
<b>Προγράμματα επιμόρφωσης ανέργων για την προώθηση στην αυταπασχόληση και στη δημιουργία ΠΜ και ΜΜ επιχειρήσεων</b>	
Περιγραφή Φυσικού Αντικειμένου (ενδεχομένως και Υποέργων, αναλόγως της ωριμότητας)	<p>Η δράση αναφέρεται στην υποστήριξη ανέργων για τη δημιουργία επιχειρηματικής /επαγγελματικής δραστηριότητας στον δευτερογενή και στον τριτογενή τομέα.</p> <p>Μέσω της δράσης θα ενισχύονται:</p> <ul style="list-style-type: none"> <li>• <b>A. Επαγγελματική συμβουλευτική</b> διάρκειας 20 έως 30 ωρών. Η διαφοροποίηση της διάρκειας της συμβουλευτικής εξαρτάται: α) από τα ποιοτικά χαρακτηριστικά και τις ιδιαίτερες ανάγκες των ωφελουμένων, β) τις επαγγελματικές απαιτήσεις των ειδικοτήτων και των παραγωγικών τομέων που άπτονται της επιχειρηματικής στόχευσης / ενδιαφέροντος, γ) το βαθμό καινοτομίας της επιχειρηματικής ιδέας.</li> </ul> <p>Οι υπηρεσίες της συμβουλευτικής θα παρέχονται πριν την έναρξη (pre-start) όποιας επιχειρηματικής δραστηριότητας.</p> <p>Οι εξειδικευμένες υπηρεσίες coaching που παρέχονται πριν την έναρξη της επιχειρηματικής δραστηριότητας (pre-start) έχουν στόχο να καταστήσουν τους λήπτες των σχετικών υπηρεσιών ικανούς να αποσαφηνίσουν και να αξιολογήσουν τις επιχειρηματικές τους ιδέες. Συνεπώς, μέσω της παροχής τους αποκρυσταλλώνονται οι επιχειρηματικές ιδέες, διευκολύνεται η μετατροπή τους σε δράσεις, αναγνωρίζονται και αξιοποιούνται τα δυνατά σημεία, εντοπίζονται τα αδύνατα σημεία και λαμβάνονται μέτρα για την ελαχιστοποίηση των δυνητικών κινδύνων που απορρέουν σχετικά. Επίσης, μέσω των σχετικών υπηρεσιών προσδιορίζονται, αναδεικνύονται και αξιοποιούνται τα πιθανά καινοτομικά στοιχεία των επιχειρηματικών ιδεών.</p> <p>Οι εξειδικευμένες υπηρεσίες pre-start coaching συνδέονται οργανικά με το σημείο Δ (Εξειδικευμένη συμβουλευτική επιχειρηματικότητας) της παρέμβασης.</p> <p>Ενδεικτικά, η παροχή των εξειδικευμένων συμβουλευτικών υπηρεσιών περιλαμβάνει τα εξής:</p> <ul style="list-style-type: none"> <li>-Διερεύνηση αναγκών.</li> <li>-Προσωπικό και επαγγελματικό απολογισμό</li> <li>-Υποστήριξη προσωπικής και επαγγελματικής ανάπτυξης.</li> <li>-Ανάπτυξη και επεξεργασία του ατομικού σχεδίου δράσης</li> <li>-Παρακολούθηση/ υποστήριξη των ωφελουμένων μίνιμουμ 6 μήνες μετά την λήξη του προγράμματος.</li> </ul> <p>Η υλοποίηση των υπηρεσιών συμβουλευτικής θα διεξαχθεί μέσω ειδικής δομής συμβουλευτικής των ωφελουμένων. Η υποστήριξη θα αφορά και άλλα σημαντικά ζητήματα όπως διείσδυση σε ξένες αγορές, μείωση κόστους, συνέργειες κ.λπ.</p> <ul style="list-style-type: none"> <li>• <b>B. Επαγγελματική κατάρτιση έως 200 ώρες</b>, (περίπου 12€ κατ άτομο συμπεριλαμβανομένου και του επιδόματος) που περιλαμβάνει: <ul style="list-style-type: none"> <li>• κατάρτιση, σε οριζόντιες δεξιότητες ανάπτυξης της επιχειρηματικότητας (π.χ. βασικές αρχές logistics, έρευνα αγοράς και τοποθέτηση προϊόντων, βασικές</li> </ul> </li> </ul>

Στρατηγική Αστικής Ανάπτυξης Ηρωικής Πόλεως Νάουσας

	<p>αρχές marketing κλπ), ενδεικτικής διάρκειας 80 ωρών</p> <ul style="list-style-type: none"> <li>• κατάρτιση, διάρκειας 120 ωρών σε εξειδικευμένα θεματικά αντικείμενα που αφορούν στο περιεχόμενο και τις ανάγκες της εκάστοτε υπό σύσταση επιχείρησης. Η κατάρτιση θα πραγματοποιηθεί από πιστοποιημένους παρόχους συνεχιζόμενης επαγγελματικής κατάρτισης.</li> <li>• <b>Γ. Πιστοποίηση των αποκτηθέντων γνώσεων και δεξιοτήτων σε οριζόντιες ή/και θεματικές δεξιότητες.</b> Η πιστοποίηση θα πραγματοποιηθεί από παρόχους πιστοποίησης φυσικών προσώπων. (περίπου 120€ κατ άτομο)</li> <li>• <b>Δ. Εξειδικευμένη συμβουλευτική επιχειρηματικότητας.</b> Η συμβουλευτική αυτή παρέχεται μέσω ατομικών συνεδριών, στόχος των οποίων αποτελεί η υποστήριξη των ωφελομένων ώστε να μπορούν να εκπονούν επιχειρησιακά σχέδια. Στο πλαίσιο αυτό, οι προβλεπόμενες ατομικές συνεδρίες εξειδικευμένης συμβουλευτικής επιχειρηματικότητας ανά ωφελούμενο ανέρχονται σε 25.</li> </ul> <p>Ο εκάστοτε ωφελούμενος θα επιλέγει έναν συνδυασμό από τις παραπάνω μορφές στήριξης.</p> <p>Υλοποιείται ως ένα Υποέργο: <b>Υποέργο 1: Προγράμματα επιμόρφωσης ανέργων για την προώθηση στην αυταπασχόληση και στη δημιουργία ΠΜ και ΜΜ επιχειρήσεων</b></p>	
Σκοπιμότητα – Αναγκαιότητα (έως 250 λέξεις)	<p>Η υψηλή ανεργία, η έλλειψη θέσεων εργασίας και το αρνητικό επιχειρηματικό κλίμα που δημιουργήθηκε πρόσφατα ενέτεινε τις τάσεις εξόδου του πληθυσμού – ιδίως του πληθυσμού νεαρής ηλικίας - από τη Νάουσα και ιδιαίτερα από την Περιοχή Εφαρμογής επηρεάζοντας αρνητικά τα δημογραφικά χαρακτηριστικά, Για να αντιστραφούν οι τάσεις γήρανσης και μείωσης πληθυσμού είναι αναγκαίο να μειωθεί το ποσοστό ανεργίας στην περιοχή, δηλαδή να δημιουργηθούν νέες ευκαιρίες εργασίας.</p> <p>Η δημιουργία νέων βιώσιμων επιχειρήσεων είναι μία παράμετρος ενός πλέγματος δράσεων και αντιμετωπίζεται από τη δράση 1.1.1. Για να διασφαλιστεί όμως ο σημαντικός αριθμός θέσεων απασχόλησης που απαιτείται είναι απαραίτητη και η μικρή επιχειρηματικότητα, δηλ. η αυταπασχόληση και η δημιουργία πολύ μικρών επιχειρήσεων. Την ανάγκη αυτή καλείται να ικανοποιήσει αυτή η δράση. Με τις ενέργειες που καλύπτει θα επιμορφώσει τον ενδιαφερόμενο μελλοντικό επιχειρηματία /αυταπασχολούμενο ώστε να επιδιώξει, γνωστικά πλέον και τεχνικά καταστημένος, την είσοδό του στο επιχειρείν συμμετέχοντας δυνητικά -όχι ωστόσο υποχρεωτικά,- σε κάποιο καθεστώς ιδιωτικών ενισχύσεων .</p>	
Ένταξη στον Ειδικό Στόχο του ΕΠ	8iii1	
Ένταξη στην Επ. Προτ. του ΕΠ	8iii	
Πεδίο Παρέμβασης του ΠΕΠ	104	
Συμβολή στα αποτελέσματα του ΠΕΠ (δείκτες στους οποίους συμβάλλει)	Δείκτης	Τιμή στόχος 2023
	Συμμετέχοντες που αποκτούν εξειδίκευση αμέσως μετά τη λήξη της συμμετοχής τους	30
Ωφελούμενοι / ομάδες στόχοι (αναφέρονται αναλυτικά)	<ul style="list-style-type: none"> <li>• άνεργοι</li> </ul>	
Περιγραφή μεθοδολογίας υλοποίησης, ανάλυση υποέργων, παραδοτέων (έως 250 λέξεις)	<p>Η δράση θα υλοποιηθεί από φορείς όπως τα τοπικά επιμελητήρια, τοπικές επαγγελματικές ενώσεις, συμπράξεις φορέων κοινού ενδιαφέροντος, άλλες επαγγελματικές/επιχειρηματικές/επιστημονικές οργανώσεις, ή/και ο Δήμος Νάουσας. Τα διακεκριμένα αυτά προγράμματα θα αφορούν μόνο ωφελομένους από τη Νάουσα που είτε κατοικούν στην περιοχή εφαρμογής BAA (άνεργοι ή πτυχιούχοι τριτοβάθμιας εκπαίδευσης), είτε είχαν επαγγελματική δραστηριότητα μέσα στην περιοχή εφαρμογής (πρώην επιτηδευματίες), είτε κατοικούν εκτός περιοχής εφαρμογής BAA αλλά σκοπεύουν</p>	

**ΟΔΗΓΟΣ ΓΙΑ ΤΟ ΣΧΕΔΙΑΣΜΟ ΚΑΙ ΤΗΝ ΥΠΟΒΟΛΗ ΣΤΡΑΤΗΓΙΚΗΣ ΑΣΤΙΚΗΣ ΑΝΑΠΤΥΞΗΣ.**  
**Αστικά Κέντρα εκτός περιοχής Θεσσαλονίκης**

**Στρατηγική Αστικής Ανάπτυξης Ηρωικής Πόλεως Νάουσας**

	<p>να αρχίσουν επαγγελματική δραστηριότητα στην περιοχή εφαρμογής. Τα προγράμματα αυτά θα περιλαμβάνουν μία ή περισσότερες από τις παρακάτω ενδεικτικές κατηγορίες παρεμβάσεων:</p> <ul style="list-style-type: none"> <li>• Συμβουλευτική για την ίδρυση, οργάνωση ή αναδιοργάνωση επιχειρήσεων που θα παρέχει ο ίδιος ο δικαιούχος ή μέσω συμβούλων</li> <li>• Καταρτίσεις για την αναβάθμιση των επαγγελματικών προσόντων και την ανάπτυξη δεξιοτήτων σε θέματα όπως διαχείριση καινοτομίας και τεχνολογίας, διεθνοποίησης, συνεργασίας και δικτύωσης, χρηματοδότησης, μάρκετινγκ, κ.α. επιχειρήσεων που θα παρέχει ο ίδιος ο δικαιούχος ή μέσω ΚΕΚ</li> <li>• Σεμινάρια ή καταρτίσεις για την ανάπτυξη επαγγελματικών προσόντων που θα παρέχει ο ίδιος ο δικαιούχος ή μέσω ΚΕΚ</li> </ul> <p>Προγράμματα πιστοποίησης δεξιοτήτων και επαγγελματικών προσόντων εργαζομένων βάσει αναγνωρισμένων προτύπων που θα παρέχει ο ίδιος ο δικαιούχος ή μέσω εξειδικευμένων συμβούλων</p> <ul style="list-style-type: none"> <li>• Εξειδικευμένη συμβουλευτική επιχειρηματικότητας</li> </ul> <p>Τα απαιτούμενα βήματα υλοποίησης περιλαμβάνουν: α) κατάρτιση οδηγού εφαρμογής από ΔΑ, β) πρόσκληση υποβολής αιτήσεων δικαιούχων-εντάξεις, γ) κατάρτιση καταλόγων ωφελούμενων, δ) υλοποίηση δράσεων, ε) έλεγχοι-πληρωμές.</p>	
Δείκτες εκροών	Δείκτης	Τιμή στόχος 2023
	Αριθμός ανέργων που ολοκληρώνουν το πρόγραμμα	50
<p>Συμπληρωματικότητα με άλλες Παρεμβάσεις (έως 100 λέξεις αιτιολόγηση ανά συμπληρωματική Παρέμβαση)</p>	Παρέμβαση	Αιτιολόγηση
	1.1.1	Οι <b>Δράσεις Προώθησης Επιχειρηματικότητας</b> στοχεύουν στην ίδρυση νέων βιώσιμων επιχειρήσεων (άρα και θέσεων εργασίας) και στην εδραίωση θετικού επιχειρηματικού κλίματος στην Περιοχή Εφαρμογής. Αντίστοιχα, οι δράσεις αυταπασχόλησης στοχεύουν στην ανάπτυξη της μικρής επιχειρηματικότητας και στοχεύουν τόσο στη δημιουργία νέων θέσεων εργασίας (άμεσο αποτέλεσμα) όσο και στην αντιστροφή του επιχειρηματικού κλίματος (έμμεσο αποτέλεσμα). Οι δύο αυτές δράσεις παρουσιάζουν προγραμματική συνέργεια (δηλ. κοινούς στόχους)
	1.2.2	Η δράση των ενισχύσεων είναι λειτουργικά συμπληρωματικής της δράσης επιμόρφωσης ανέργων και συμβουλευτικής. Ο κοινός στόχος είναι η δημιουργία νέων ΠΜ και ΜΜ επιχειρήσεων και αυταπασχόλησης
	1.3.1	Το Τοπικό Σύμφωνο Ποιότητας στοχεύει στη μακροχρόνια διασφάλιση της βιωσιμότητας των επιχειρήσεων της περιοχής μέσα από τη βελτίωση της ποιότητας των παρεχόμενων προϊόντων και υπηρεσιών και τη βελτίωση της οργανωτικής, διαχειριστικής και εν γένει επιχειρηματικής συμπεριφοράς της επιχείρησης. Οι επιχειρήσεις που θα ιδρυθούν ως αποτέλεσμα της στήριξης που θα λάβουν οι ωφελούμενοι από τις δράσεις αυταπασχόλησης θα μπορούν να συμμετέχουν στο Τοπικό Σύμφωνο Ποιότητας.
Χρονοδιάγραμμα υλοποίησης	Εξάμηνο έναρξης	Εξάμηνο περάτωσης
	Β 2018	Α 2020
<p>Προϋπολογισμός για το ΕΠ σε Δημόσια Δαπάνη (ανάλυση ανά υποέργο εάν είναι εφικτό)</p>	Υποέργα	Π/Υ (€)
	<b>Υποέργο 1: Προγράμματα επιμόρφωσης για την προώθηση στην αυταπασχόληση και στη δημιουργία ΠΜ και ΜΜ επιχειρήσεων</b>	200.000
	<b>ΣΥΝΟΛΟ</b>	200.000

**ΟΔΗΓΟΣ ΓΙΑ ΤΟ ΣΧΕΔΙΑΣΜΟ ΚΑΙ ΤΗΝ ΥΠΟΒΟΛΗ ΣΤΡΑΤΗΓΙΚΗΣ ΑΣΤΙΚΗΣ ΑΝΑΠΤΥΞΗΣ.**  
**Αστικά Κέντρα εκτός περιοχής Θεσσαλονίκης**

**Στρατηγική Αστικής Ανάπτυξης Ηρωικής Πόλεως Νάουσας**

ΕΔΕΤ				ΕΚΤ
Συμπληρωματικές χρηματοδότησης (εάν κρίνονται αναγκαίοι)	Ε.Π.			€
	Άξονας.		Επ. Προτεραιότητα	
	Ε.Π.			€
	Άξονας.		Επ. Προτεραιότητα	
	Ιδιωτικοί πόροι			€
	(Περιγραφή έως 100 λέξεις)			
Συμβατότητα με Επιχειρησιακά Σχέδια Δήμων, ΓΠΣ , ΠΠΧΣΑΑ, RIS3 κ.λπ. σχέδια (έως 100 λέξεις αιτιολόγησης ανά σχέδιο)	Σχέδιο / πολιτική	Αιτιολόγηση		
	RIS3	Η RIS3 για την περιφέρεια της ΚΜ θέτει ως προτεραιότητά την εκπαίδευση εργαζομένων με χαμηλά επίπεδα δεξιότητας και ανέργων		
Μοναδικός Δικαιούχος (αιτιολόγηση έως 100 λέξεις)				
Ανταγωνιστική πρόσκληση (τύπος Δικαιούχων στους οποίους θα απευθυνθεί)	Για όλους τους τύπους επιμέρους δράσεων (διακριτά προγράμματα): τοπικά επιμελητήρια, τοπικές επαγγελματικές ενώσεις, άλλες επαγγελματικές/επιχειρηματικές/επιστημονικές οργανώσεις, συμπράξεις φορέων ή/και ο Δήμος Νάουσας.			
Ωριμότητα της παρέμβασης ως προς:		Ωριμο	Ετοιμάζεται	Ανώριμο
	Μελέτη σκοπιμότητας	ΔΕΝ ΑΠΑΙΤΟΥΝΤΑΙ		
	Θεσμικό πλαίσιο	X		
	Χωροθέτηση	X		
	Εγκρίσεις προ κατασκευής	ΔΕΝ ΑΠΑΙΤΟΥΝΤΑΙ		
	Άδειες	ΔΕΝ ΑΠΑΙΤΟΥΝΤΑΙ		
	Δημοπράτηση	X		
Ενέργειες ωρίμανσης (αναφέρονται όλες οι αναγκαίες)	Υλοποίηση και σχεδιασμός της δράσης από τον δικαιούχο			



ΑΝΑΛΥΤΙΚΟ ΠΡΟΤΥΠΟ ΠΑΡΕΜΒΑΣΗΣ 3

ΑΞΟΝΑΣ ΣΤΡΑΤΗΓΙΚΗΣ 1		ΕΝΙΣΧΥΣΗ ΤΗΣ ΤΟΠΙΚΗΣ ΟΙΚΟΝΟΜΙΑΣ ΚΑΙ ΤΗΣ ΑΠΑΣΧΟΛΗΣΗΣ	
ΕΙΔΙΚΟΣ ΣΤΟΧΟΣ 1.2		ΕΝΙΣΧΥΣΗ (ΑΥΞΗΣΗ) ΤΗΣ ΑΥΤΑΠΑΣΧΟΛΗΣΗΣ	
ΠΑΡΕΜΒΑΣΗ (τίτλος)			
Προγράμματα ενισχύσεων ανέργων για την τόνωση της αυταπασχόλησης και τη δημιουργία επιχειρήσεων			
Περιγραφή Φυσικού Αντικειμένου (ενδεχομένως και Υποέργων, αναλόγως της ωριμότητας)		<p>Η δράση αναφέρεται στην υποστήριξη ανέργων για τη δημιουργία επιχειρηματικής /επαγγελματικής δραστηριότητας μέσω ΜΜΕ ή ΠΜ επιχειρήσεων ή έναρξη επιχειρηματικής δραστηριότητας στην βάση της αυταπασχόλησης στον δευτερογενή και τριτογενή τομέα.</p> <p>Στόχος των προγραμμάτων που θα ενεργοποιηθούν είναι η οικονομική ενίσχυση ωφελούμενων με ποσό χρηματοδότησης το οποίο δεν θα υπερβαίνει τα 10.000€ ανά επιχειρηματικό σχέδιο, προκειμένου να ξεκινήσουν την δική τους επιχείρηση.</p> <p>Για τα επιχειρηματικά σχέδια που θα επιλεγούν θα προβλέπεται 100% χρηματοδότηση για δαπάνες που αφορούν ενδεικτικά: αγορά γενικού εξοπλισμού, δαπάνες προς τρίτους (νομικές, φορολογικές υπηρεσίες), δαπάνες προβολής και υπηρεσίες ΤΠΕ όπως και λειτουργικά έξοδα της επιχείρησης για το πρώτο έτος λειτουργίας τους (ΔΕΚΟ, δαπάνες ενοικίου, διάφορα πάγια κλπ).</p> <p>Η δράση υλοποιείται ως <b>Υποέργο 1: Προγράμματα ενισχύσεων ανέργων για την τόνωση της αυταπασχόλησης και τη δημιουργία επιχειρήσεων</b></p>	
Σκοπιμότητα – Αναγκαιότητα (έως 250 λέξεις)		<p>Η αποτελεσματική επιχειρηματικότητα, συνδέεται με χαμηλότερα επίπεδα ανεργίας, υψηλότερο βιοτικό επίπεδο και γενικότερα με την ενισχυμένη οικονομική ευημερία των κατοίκων μιας περιοχής. Η διαπίστωση αυτή καθιστά σαφές πόσο σημαντικό είναι να ενθαρρύνεται και να υποστηρίζεται με υλικά μέσα η δημιουργία επιχειρήσεων, ιδιαιτέρως μετά από μια περίοδο μακρίας οικονομικής ύφεσης η οποία έχει πλήξει την οικονομική ανάπτυξη. Την γενικευμένη ανάγκη για έμπρακτη ενίσχυση της επιχειρηματικότητας και των νέων επιχειρηματιών, ειδικά αυτών που προέρχονται από τον χώρο των ανέργων, είτε ως νέοι επιστήμονες είτε ως πρώην επιχειρηματίες ΠΜ και ΜΜ Επιχειρηματιών και αυτοαπασχολούμενων στοχεύει να ικανοποιήσει αυτή η δράση. Με τις στοχευμένες ενέργειες χρηματοδότησης ολοκληρωμένων επιχειρηματικών σχεδίων που περιλαμβάνει σκοπεύει να παρέχει στήριξη επιχειρηματιών που εντάσσονται ή επανεντάσσονται στον χώρο του επιχειρείν.</p>	
Ένταξη στον Ειδικό Στόχο του ΕΠ		8iii1	
Ένταξη στην Επ. Προτ. του ΕΠ		8iii	
Πεδίο Παρέμβασης του ΠΕΠ		104	
Συμβολή στα αποτελέσματα του ΠΕΠ (δείκτες στους οποίους συμβάλλει)		Δείκτης	Τιμή στόχος 2023
		Αριθμός νέων ΠΜ, ΜΜΕ που συνεχίζουν τη δραστηριότητά τους ένα έτος μετά την έναρξη λειτουργίας τους ( <b>T1382</b> )	15
Ωφελούμενοι / ομάδες στόχοι (αναφέρονται αναλυτικά)		• άνεργοι	
Περιγραφή μεθοδολογίας υλοποίησης, ανάλυση υποέργων, παραδοτέων (έως 250 λέξεις)		<p>Η δράση θα υλοποιηθεί από τον ενδιάμεσο φορέα που θα επιλεγεί για τις δράσεις ΕΚΤ του ΠΕΠ ΚΜ. και θα αφορά ωφελούμενους από τη Νάουσα που είτε κατοικούν στην περιοχή εφαρμογής ΒΑΑ (άνεργοι ή πτυχιούχοι τριτοβάθμιας εκπαίδευσης), είτε είχαν επαγγελματική δραστηριότητα μέσα στην περιοχή εφαρμογής (πρώην επιτηδευματίες), είτε κατοικούν εκτός περιοχής εφαρμογής ΒΑΑ αλλά σκοπεύουν να αρχίσουν επαγγελματική δραστηριότητα στην περιοχή εφαρμογής. Τα προγράμματα αυτά θα</p>	



**ΟΔΗΓΟΣ ΓΙΑ ΤΟ ΣΧΕΔΙΑΣΜΟ ΚΑΙ ΤΗΝ ΥΠΟΒΟΛΗ ΣΤΡΑΤΗΓΙΚΗΣ ΑΣΤΙΚΗΣ ΑΝΑΠΤΥΞΗΣ.**  
**Αστικά Κέντρα εκτός περιοχής Θεσσαλονίκης**

**Στρατηγική Αστικής Ανάπτυξης Ηρωικής Πόλεως Νάουσας**

	<p>περιλαμβάνουν δράσεις ενίσχυσης για τη δημιουργία και την λειτουργία νέων επιχειρήσεων καλύπτοντας δαπάνες που αφορούν τόσο στην έναρξη επαγγελματικής δραστηριότητας όσο και στην διατήρηση της ένα χρόνο αργότερα, με την κάλυψη παγίων εξόδων.</p> <p>Παραδοτέα της δράσης αποτελούν τα επιχειρηματικά σχέδια που θα υποβληθούν, τα πρακτικά κατακυρώσεων, τα πρακτικά των ελέγχων μέχρι και ένα χρόνο μετά την ίδρυση της νέας επιχείρησης, εκθέσεις αξιολόγησης κ.α .</p> <p>Τα απαιτούμενα βήματα υλοποίησης περιλαμβάνουν: α) κατάρτιση Οδηγού Εφαρμογής από ΔΑ, β) ορισμός Ενδιάμεσου Φορέα γ) πρόσκληση υποβολής αιτήσεων δικαιούχων-εντάξεις, δ) κατάρτιση καταλόγων ωφελομένων, ε) υλοποίηση δράσεων, στ) έλεγχοι-πληρωμές.</p>		
Δείκτες εκρμών	Δείκτης	Τιμή στόχος 2023	
	Αριθμός υποστηριζόμενων ΠΜ, ΜΜΕ (συμπεριλαμβανομένων συνεταιριστικών και επιχειρήσεων κοινωνικής οικονομίας) (CO23)	15-20	
<p>Συμπληρωματικότητα με άλλες Παρεμβάσεις (έως 100 λέξεις αιτιολόγηση ανά συμπληρωματική Παρέμβαση)</p>	Παρέμβαση	Αιτιολόγηση	
	1.1.1	<p>Οι <b>Δράσεις Προώθησης Επιχειρηματικότητας</b> στοχεύουν στην ίδρυση νέων βιώσιμων επιχειρήσεων (άρα και θέσεων εργασίας) και στην εδραίωση θετικού επιχειρηματικού κλίματος στην Περιοχή Εφαρμογής. Αντίστοιχα, οι δράσεις αυταπασχόλησης στοχεύουν στην ανάπτυξη της μικρής επιχειρηματικότητας και στοχεύουν τόσο στη δημιουργία νέων θέσεων εργασίας (άμεσο αποτέλεσμα) όσο και στην αντιστροφή του επιχειρηματικού κλίματος (έμμεσο αποτέλεσμα). Οι δύο αυτές δράσεις παρουσιάζουν προγραμματική συνέργεια (δηλ. κοινούς στόχους)</p>	
	1.2.1	<p>Η δράση της επιμόρφωσης και συμβουλευτικής είναι συμπληρωματικά προαπαιτούμενης της δράσης των ενισχύσεων καθώς προετοιμάζει τους ανέργους για την ένταξη σε καθεστώς ενίσχυσης.</p>	
	1.3.1	<p>Το Τοπικό Σύμφωνο Ποιότητας στοχεύει στη μακροχρόνια διασφάλιση της βιωσιμότητας των επιχειρήσεων της περιοχής μέσα από τη βελτίωση της ποιότητας των παρεχόμενων προϊόντων και υπηρεσιών και τη βελτίωση της οργανωτικής, διαχειριστικής και εν γένει επιχειρηματικής συμπεριφοράς της επιχείρησης. Οι επιχειρήσεις που θα ιδρυθούν ως αποτέλεσμα της στήριξης που θα λάβουν οι ωφελοόμενοι από τις δράσεις αυταπασχόλησης θα μπορούν να συμμετέχουν στο Τοπικό Σύμφωνο Ποιότητας.</p>	
Χρονοδιάγραμμα υλοποίησης	Εξάμηνο έναρξης		Εξάμηνο περάτωσης
	Α 2020		Β 2022
<p>Προϋπολογισμός για το ΕΠ σε Δημόσια Δαπάνη (ανάλυση ανά υποέργο εάν είναι εφικτό)</p>	Υποέργα		Π/Υ (€)
	<b>Υποέργο 1: Προγράμματα ενισχύσεων για την τόνωση της αυταπασχόλησης και τη δημιουργία επιχειρήσεων</b>		150.000
	ΣΥΝΟΛΟ		150.000
ΕΔΕΤ			<b>ΕΚΤ</b>
<p>Συμπληρωματικές χρηματοδότησης (εάν κρίνονται αναγκαίοι)</p>	Ε.Π.		€
	Άξονας.	Επ. Προτεραιότητα	
	Ε.Π.		€
	Άξονας.	Επ. Προτεραιότητα	

**ΟΔΗΓΟΣ ΓΙΑ ΤΟ ΣΧΕΔΙΑΣΜΟ ΚΑΙ ΤΗΝ ΥΠΟΒΟΛΗ ΣΤΡΑΤΗΓΙΚΗΣ ΑΣΤΙΚΗΣ ΑΝΑΠΤΥΞΗΣ.**  
**Αστικά Κέντρα εκτός περιοχής Θεσσαλονίκης**

**Στρατηγική Αστικής Ανάπτυξης Ηρωικής Πόλεως Νάουσας**

	Ιδιωτικοί πόροι	€		
	(Περιγραφή έως 100 λέξεις)			
Συμβατότητα με Επιχειρησιακά Σχέδια Δήμων, ΓΠΣ , ΠΠΧΣΑΑ, RIS3 κ.λπ. σχέδια (έως 100 λέξεις αιτιολόγησης ανά σχέδιο)	Σχέδιο / πολιτική			
	RIS 3	Η RIS3 για την περιφέρεια της ΚΜ θέτει ως προτεραιότητά την υποστήριξη start-up επιχειρήσεων και ενίσχυση της επιχειρηματικότητας στον αγροδιατροφικό τομέα, και στους κλάδους των ΤΠΕ και Τουρισμού.		
Μοναδικός Δικαιούχος (αιτιολόγηση έως 100 λέξεις)	Η δράση θα πραγματοποιηθεί μέσω Ενδιάμεσου Φορέα που θα επιλεγεί για τις δράσεις ενισχύσεων ΕΚΤ του ΠΕΠ ΚΜ			
Ανταγωνιστική πρόσκληση (τύπος Δικαιούχων στους οποίους θα απευθυνθεί)				
Ωριμότητα της παρέμβασης ως προς:		Ωριμο	Ετοιμάζεται	Ανώριμο
	Μελέτη σκοπιμότητας	ΔΕΝ ΑΠΑΙΤΟΥΝΤΑΙ		
	Θεσμικό πλαίσιο (ενδιάμεσος φορέας)			X
	Χωροθέτηση	X		
	Εγκρίσεις προ κατασκευής	ΔΕΝ ΑΠΑΙΤΟΥΝΤΑΙ		
	Άδειες	ΔΕΝ ΑΠΑΙΤΟΥΝΤΑΙ		
	Δημοπράτηση			X
Ενέργειες ωρίμανσης (αναφέρονται όλες οι αναγκαίες)	Ορισμός του Ενδιάμεσου Φορέα και κατάρτιση Οδηγού Εφαρμογής.			

#### ΑΝΑΛΥΤΙΚΟ ΠΡΟΤΥΠΟ ΠΑΡΕΜΒΑΣΗΣ 4

ΑΞΟΝΑΣ ΣΤΡΑΤΗΓΙΚΗΣ 1	ΕΝΙΣΧΥΣΗ ΤΗΣ ΤΟΠΙΚΗΣ ΟΙΚΟΝΟΜΙΑΣ ΚΑΙ ΤΗΣ ΑΠΑΣΧΟΛΗΣΗΣ
ΕΙΔΙΚΟΣ ΣΤΟΧΟΣ 1.3	ΒΕΛΤΙΩΣΗ ΤΗΣ ΑΝΤΑΓΩΝΙΣΤΙΚΟΤΗΤΑΣ ΥΦΙΣΤΑΜΕΝΩΝ ΜΜΕ
<b>ΠΑΡΕΜΒΑΣΗ (τίτλος)</b>	
<b>Τοπικό σύμφωνο ποιότητας στον αστικό χώρο και ειδικές μορφές τουρισμού</b>	
Περιγραφή Φυσικού Αντικειμένου (ενδεχομένως και Υποέργων, αναλόγως της ωριμότητας)	<p>Το Τοπικό Σύμφωνο Ποιότητας διαχειρίζεται - με προδιαγραφές που εκπονεί και συμφωνούνται για τα μέλη του - τη φήμη των παραδοσιακών προϊόντων, την τουριστική προβολή που συνδέεται με γεωγραφικά ιστορικά και πολιτισμικά στοιχεία, τις προδιαγραφές παραγωγής και εμπορίας των προϊόντων και παροχής υπηρεσιών, τις περιβαλλοντικές απαιτήσεις, τις εργασιακές σχέσεις και συνθήκες, τις ορθές πρακτικές και εν γένει όλα αυτά που μπορούν να αναπτύξουν με βιώσιμα χαρακτηριστικά μια περιοχή.</p> <p><b>Υποέργο 1: Σχεδιασμός του Τοπικού Συμφώνου.</b> Περιγραφή: η δράση θα υλοποιηθεί σε 2 στάδια.</p> <p><u>Στάδιο 1: Δημιουργία Φορέα Διαχείρισης του Τοπικού Συμφώνου Ποιότητας Νάουσας</u></p> <ul style="list-style-type: none"> <li>Καταγραφή των ενδιαφερόμενων επιχειρήσεων και υποψηφίων μελών, ενημερωτικές εκδηλώσεις, προβολή (συζητήσεις σε ΜΜΕ, αρθρογραφία, ενημερωτικό υλικό, ιστοσελίδα, e-mails), καθορισμός κοινών προβλημάτων/προκλήσεων που επιδέχονται κοινές και συλλογικά αποδεκτές λύσεις.</li> <li>Ψήφιση του καταστατικού του Φορέα Διαχείρισης και Αρχαιρεσίες.</li> <li>Σχεδιασμός και παραγωγή ειδικού σήματος</li> </ul> <p><u>Στάδιο 2: Έκδοση προδιαγραφών - διαδικασιών (ενδεικτικά) για:</u></p> <ol style="list-style-type: none"> <li>Παραγωγή και Πιστοποίηση τοπικών προϊόντων</li> <li>Λειτουργία υφιστάμενων μονάδων εστίασης – τουριστικών καταλυμάτων – εργαστηρίων παραδοσιακών προϊόντων</li> <li>Λειτουργία των υπό ίδρυση νέων μονάδων – μελών, που επιθυμούν να ενταχθούν στο Τοπικό Σύμφωνο Ποιότητας</li> <li>Αρχιτεκτονικές, Περιβαλλοντικές, εργασιακές προδιαγραφές</li> <li>Συμμετοχή σε ενέργειες προβολής και προώθησης, κλπ.</li> </ol> <p>Όλες οι δραστηριότητες του Υποέργου 1 θα χρηματοδοτηθούν/υλοποιηθούν από το Δήμο Νάουσας.</p> <p><b>Υποέργο 2: Εφαρμογή Τοπικού Συμφώνου.</b> Περιγραφή: η δράση υλοποιείται σε ένα στάδιο και σύμφωνα με το σχεδιασμό του Υποέργου 1.</p> <p><u>Στάδιο 3: Μαζική συμμόρφωση στις απαιτήσεις των προδιαγραφών του Τοπικού Συμφώνου Ποιότητας (ενδεικτικά)</u></p> <ol style="list-style-type: none"> <li>Συμμόρφωση Μελών με τις προδιαγραφές του Συμφώνου</li> <li>Επιθεώρηση Συμμόρφωσης με τις απαιτήσεις του Συμφώνου - Πιστοποιήσεις Μελών</li> </ol> <p>Το ΒΑΑ θα χρηματοδοτήσει τις επιχειρήσεις που συμμετέχουν στο Τοπικό Σύμφωνο Ποιότητας για να συμμορφωθούν με τα "πρότυπα ποιότητας".</p>
Σκοπιμότητα – Αναγκαιότητα	Το ισοζύγιο «ενάρξεων/διακοπών» της τελευταίας δεκαετίας είναι διαρκώς ελλειμματικό και δείχνει ότι υπάρχει σοβαρό πρόβλημα βιωσιμότητας των τοπικών επιχειρήσεων.

**ΟΔΗΓΟΣ ΓΙΑ ΤΟ ΣΧΕΔΙΑΣΜΟ ΚΑΙ ΤΗΝ ΥΠΟΒΟΛΗ ΣΤΡΑΤΗΓΙΚΗΣ ΑΣΤΙΚΗΣ ΑΝΑΠΤΥΞΗΣ.**  
**Αστικά Κέντρα εκτός περιοχής Θεσσαλονίκης**

**Στρατηγική Αστικής Ανάπτυξης Ηρωικής Πόλεως Νάουσας**

(έως 250 λέξεις)	Αυτό σε μεγάλο βαθμό οφείλεται στα χαμηλά ποιοτικά χαρακτηριστικά των προϊόντων και υπηρεσιών που προσφέρονται, σε πεπαλαιωμένα και μη ορθολογικά μοντέλα οργάνωσης, σε ελλείψεις τεχνογνωσίας και τεχνολογίας, κ.α. Το Τοπικό Σύμφωνο Ποιότητας έρχεται να καλύψει ένα από αυτά τα κενά. Στόχος είναι η αύξηση της ανταγωνιστικότητας των υφιστάμενων επιχειρήσεων με σκοπό τη διαφύλαξη των θέσεων εργασίας.	
Ένταξη στον Ειδικό Στόχο του ΕΠ	3δ1	
Ένταξη στην Επ. Προτ. του ΕΠ	3δ	
Πεδίο Παρέμβασης του ΠΕΠ	63	
Συμβολή στα αποτελέσματα του ΠΕΠ (δείκτες στους οποίους συμβάλλει)	Δείκτης	Τιμή στόχος 2023
	Επιχειρήσεις που συμμετέχουν στο σύμφωνο ποιότητας <b>Τιμή βάσης= 0 (2017)</b>	100
Ωφελούμενοι / ομάδες στόχοι (αναφέρονται αναλυτικά)	Επιχειρήσεις που δραστηριοποιούνται στην ευρύτερη περιοχή της πόλης της Νάουσας	
Περιγραφή μεθοδολογίας υλοποίησης, ανάλυση υποέργων, παραδοτέων (έως 250 λέξεις)	<b>Υπόεργο 2: Εφαρμογή Τοπικού Συμφώνου</b> Η δράση θα υλοποιηθεί ως «κρατική ενίσχυση de minimis» με τη χρήση του εργαλείου των «επιχορηγήσεων» (grants), μέσω Ενδιάμεσου Φορέα Υλοποίησης ο οποίος θα οριστεί από την ΕΥΔ ΠΕΠ ΚΜ μετά από σχετική προκήρυξη. Θα υλοποιηθεί σε δύο στάδια, μετά από δύο διακεκριμένες προσκλήσεις που θα αφορούν μόνο δικαιούχους (επιχειρήσεις) από τη Νάουσα. Οι δικαιούχοι θα επιχορηγούνται για τη χρηματοδότηση ενεργειών/επενδύσεων που θα επιτρέψουν τη συμμόρφωσή τους με τα πρότυπα του Τοπικού Συμφώνου Ποιότητας με ποσά από 500€ έως και 2500€, με 80% επιδότηση. Τα απαιτούμενα βήματα υλοποίησης περιλαμβάνουν: α) κατάρτιση οδηγού εφαρμογής, β) πρόσκληση υποβολής αιτήσεων, γ), αξιολόγηση-εντάξεις δ) υλοποίηση ενεργειών συμμόρφωσης, ε) έλεγχος-πιστοποίηση από το Φορέα Διαχείρισης του Τοπικού Συμφώνου, στ) πληρωμές. Η τελική εκροή της δράσης είναι οι ενισχυόμενες επιχειρήσεις που ολοκληρώνουν την επένδυσή τους ενώ το τελικό αποτέλεσμα είναι οι επιχειρήσεις (ενισχυόμενες ή μη) που λαμβάνουν πιστοποίηση από το Φορέα Διαχείρισης του Τοπικού Συμφώνου Ποιότητας.	
Δείκτες εκροών	Δείκτης	Τιμή στόχος 2023
	Παραγωγικές επενδύσεις: Αριθμός επιχειρήσεων υπό στήριξη <b>(CO01)</b>	70
Συμπληρωματικότητα με άλλες Παρεμβάσεις (έως 100 λέξεις αιτιολόγηση ανά συμπληρωματική Παρέμβαση)	Παρέμβαση	Αιτιολόγηση
	1.4.1	Τα προγράμματα αναβάθμισης των δεξιοτήτων των εργαζομένων και το Τοπικό Σύμφωνο Ποιότητας μοιράζονται κοινούς στόχους: την αναβάθμιση της ανταγωνιστικότητας των υφιστάμενων επιχειρήσεων ώστε να ενισχυθεί η βιωσιμότητά τους, να προστατευτούν οι θέσεις εργασίας και να αυξηθεί μακροπρόθεσμα η κερδοφορία τους με πολλά έμμεσα οφέλη στην τοπική οικονομία.
	1.1.1	Η δράση 1.1.1 αποβλέπει στη δημιουργία νέων βιώσιμων επιχειρήσεων ενώ το Τοπικό Σύμφωνο Ποιότητας στη διασφάλιση βιωσιμότητας για τις υφιστάμενες επιχειρήσεις. Και οι δύο δράσεις έχουν ως μακροπρόθεσμο στόχο την οικονομική αναβίωση της Νάουσας.
	1.2.1	Η δράση 1.1.1 αποβλέπει στη δημιουργία νέων ΠΜ επιχειρήσεων και νέων ελεύθερων επαγγελματιών ενώ το Τοπικό Σύμφωνο Ποιότητας στη διασφάλιση βιωσιμότητας για τις υφιστάμενες ΠΜ επιχειρήσεις και ελεύθερους επαγγελματίες. Και οι δύο δράσεις έχουν ως μακροπρόθεσμο στόχο την οικονομική αναβίωση της Νάουσας.
	1.5.1	Η δράση αυτή συμβάλλει άμεσα στην ανάπτυξη του τουρισμού και επομένως ωφελεί κατά κύριο λόγο τις επιχειρήσεις και τους

**ΟΔΗΓΟΣ ΓΙΑ ΤΟ ΣΧΕΔΙΑΣΜΟ ΚΑΙ ΤΗΝ ΥΠΟΒΟΛΗ ΣΤΡΑΤΗΓΙΚΗΣ ΑΣΤΙΚΗΣ ΑΝΑΠΤΥΞΗΣ.**  
**Αστικά Κέντρα εκτός περιοχής Θεσσαλονίκης**

**Στρατηγική Αστικής Ανάπτυξης Ηρωικής Πόλεως Νάουσας**

		επιτηδευματίες στην αλυσίδα αξίας του τουρισμού (στη Νάουσα και κυρίως αυτούς που δραστηριοποιούνται μέσα στην Περιοχή Εφαρμογής) αλλά και εμμέσως όλες τις άλλες επιχειρήσεις και επιτηδευματίες στην Περιοχή Εφαρμογής και στην ευρύτερη περιοχή. Επομένως, συμβάλλει στη μακροπρόθεσμη βιωσιμότητα των επιχειρήσεων.
Χρονοδιάγραμμα υλοποίησης	Εξάμηνο έναρξης	Εξάμηνο περάτωσης
	A 2019	A 2020
Προϋπολογισμός για το ΕΠ σε Δημόσια Δαπάνη (ανάλυση ανά υποέργο εάν είναι εφικτό)	Υποέργα	Π/Υ (€)
	<b>Υποέργο 2: Εφαρμογή Τοπικού Συμφώνου</b>	105.000
	<b>ΣΥΝΟΛΟ</b>	105.000
ΕΔΕΤ		<b>ΕΤΠΑ</b>
Συμπληρωματικές χρηματοδότησης (εάν κρίνονται αναγκαίοι)	Ε.Π.	€
	Άξονας.	Επ. Προτεραιότητα
	Ε.Π.	€
	Άξονας.	Επ. Προτεραιότητα
	Ιδιωτικοί πόροι	€26.250
	(Περιγραφή έως 100 λέξεις)	Η δράση της ενίσχυσης περιλαμβάνει 20% ίδια κεφάλαια. Επίσης, όλες οι ενέργειες του <b>Υποέργου 1: Σχεδιασμός του Τοπικού Συμφώνου</b> , που εκτιμώνται σε περίπου 15.000€ θα χρηματοδοτηθούν από το Δήμο Νάουσας.
Συμβατότητα με Επιχειρησιακά Σχέδια Δήμων, ΓΠΣ , ΠΠΧΣΑΑ, RIS3 κ.λπ. σχέδια (έως 100 λέξεις αιτιολόγησης ανά σχέδιο)	Σχέδιο / πολιτική	Αιτιολόγηση
	RIS3 ΠΚΜ	<p>Το Τοπικό Σύμφωνο Ποιότητας εντάσσεται στην ίδια φιλοσοφία με τις εξής προτεινόμενες από τη RIS3 παρεμβάσεις:</p> <p><u>Στην αγροδιατροφή:</u></p> <ul style="list-style-type: none"> <li>καινοτόμες και λειτουργικές συσκευασίες</li> <li>μείωση του περιβαλλοντικού αποτυπώματος</li> <li>εισαγωγή τεχνολογιών τροφίμων στην μεταποίηση, τη συσκευασία, την αποθήκευση, την ασφάλεια</li> <li>δημιουργία ταυτότητας- branding</li> </ul> <p><u>Στον τουρισμό:</u></p> <ul style="list-style-type: none"> <li>υποβοήθηση της επικοινωνιακής πολιτικής</li> <li>εμπέδωση δικτύου συνεργασιών</li> <li>προώθηση νέων επιχειρηματικών μοντέλων</li> <li>μείωση του περιβαλλοντικού αποτυπώματος</li> </ul>
	ΠΠΧΣΑΑ ΠΚΜ	<p>Η δράση εντάσσεται στις κάτωθι στρατηγικές αναπτυξιακές προτεραιότητες του ΠΠΧΣΑΑ:</p> <ul style="list-style-type: none"> <li>απεξάρτηση του τουρισμού από τη διεθνή συγκυρία, και επικέντρωση στην υψηλής ποιότητας ζήτηση μέσα από την ποιοτική αναβάθμιση</li> <li>προβολή και δημιουργία επικοινωνιακού υλικού, καθορισμός κανόνων ποιότητας και διαδικασία πιστοποίησης ξενοδοχείων, εστιατορίων, κ.α..</li> </ul>

**ΟΔΗΓΟΣ ΓΙΑ ΤΟ ΣΧΕΔΙΑΣΜΟ ΚΑΙ ΤΗΝ ΥΠΟΒΟΛΗ ΣΤΡΑΤΗΓΙΚΗΣ ΑΣΤΙΚΗΣ ΑΝΑΠΤΥΞΗΣ.**  
**Αστικά Κέντρα εκτός περιοχής Θεσσαλονίκης**

**Στρατηγική Αστικής Ανάπτυξης Ηρωικής Πόλεως Νάουσας**

	ΓΠΣ	<p>Η δράση αντιμετωπίζει τις «οικονομικές προκλήσεις» που εντοπίζονται από το ΓΠΣ Νάουσας σε συνέργεια με τις δράσεις 3α και 8iii:</p> <ul style="list-style-type: none"> <li>• σοβαρά προβλήματα κλωστοϋφαντουργίας, αδυναμία διαφοροποίησης της παραγωγικής βάσης της Νάουσας</li> <li>• ραγδαία αύξηση της ανεργίας στον κλάδο</li> <li>• άνθηση της οινοποιίας</li> <li>• τουριστικοί πόροι χωρίς όμως ιδιαίτερα σημαντική ανάπτυξη</li> </ul>		
Μοναδικός Δικαιούχος (αιτιολόγηση έως 100 λέξεις)	Ο Ενδιάμεσος Φορέας Υλοποίησης που θα οριστεί από την ΕΥΔ ΠΕΠ ΚΜ.			
Ανταγωνιστική πρόσκληση (τύπος Δικαιούχων στους οποίους θα απευθυνθεί)	Για συμμόρφωση με τα πρότυπα του Τοπικού Συμφώνου Ποιότητας (καθεστώς ενίσχυσης): επιχειρήσεις και ελεύθεροι επαγγελματίες από τη Νάουσα και την ευρύτερη περιοχή.			
Ωριμότητα της παρέμβασης ως προς:		Ωριμο	Ετοιμάζεται	Ανώριμο
	Μελέτη σκοπιμότητας	X		
	Θεσμικό πλαίσιο (ενδιάμεσος φορέας)			X
	Χωροθέτηση	X		
	Εγκρίσεις προ κατασκευής	ΔΕΝ ΑΠΑΙΤΟΥΝΤΑΙ		
	Άδειες	ΔΕΝ ΑΠΑΙΤΟΥΝΤΑΙ		
	Δημοπράτηση			X
Ενέργειες ωρίμανσης (αναφέρονται όλες οι αναγκαίες)	Ορισμός ενδιάμεσου φορέα, κατάρτιση οδηγού εφαρμογής.			

ΑΝΑΛΥΤΙΚΟ ΠΡΟΤΥΠΟ ΠΑΡΕΜΒΑΣΗΣ 5

ΑΞΟΝΑΣ ΣΤΡΑΤΗΓΙΚΗΣ 1	ΕΝΙΣΧΥΣΗ ΤΗΣ ΤΟΠΙΚΗΣ ΟΙΚΟΝΟΜΙΑΣ ΚΑΙ ΤΗΣ ΑΠΑΣΧΟΛΗΣΗΣ
ΕΙΔΙΚΟΣ ΣΤΟΧΟΣ 1.4	ΑΥΞΗΣΗ ΠΑΡΑΓΩΓΙΚΟΤΗΤΑΣ ΤΟΥ ΑΝΘΡΩΠΙΝΟΥ ΚΕΦΑΛΑΙΟΥ ΣΕ ΚΛΑΔΟΥΣ ΑΙΧΜΗΣ
<b>ΠΑΡΕΜΒΑΣΗ (τίτλος)</b>	
<b>Προγράμματα επανακατάρτισης /βελτίωσης δεξιοτήτων εργαζομένων</b>	
Περιγραφή Φυσικού Αντικειμένου (ενδεχομένως και Υποέργων, αναλόγως της ωριμότητας)	<p>Η δράση στοχεύει στην απόκτηση γνώσεων και δεξιοτήτων που έχουν άμεση και θετική επίπτωση στην παραγωγικότητα των εργαζομένων της περιοχής παρέμβασης . Απαραίτητη προϋπόθεση της στήριξης είναι να συμβάλλει στην προσαρμογή των εργαζομένων στις απαιτήσεις ποιότητας της αγοράς, ή στις αλλαγές του τεχνολογικού ή οργανωτικού περιβάλλοντος Τα προγράμματα θα έχουν διάρκεια 60-100 ώρες και θα διεξαχθούν βάσει πιστοποιημένων επαγγελματικών περιγραμμάτων κατάρτισεων σε συνεργασία με εμπειρογνώμονες από διάφορους τομείς,. Επιπλέον, το σύνολο των καταρτισθέντων θα μετάσχει σε διαδικασίες πιστοποίησης γνώσεων για την απόκτηση πιστοποιητικού των αποκτηθέντων προσόντων.</p> <p>Η δράση της κατάρτισης θα περιλαμβάνει ενδεικτικά τα ακόλουθα προγράμματα κατάρτισης:</p> <ul style="list-style-type: none"> <li>• <b>Τεχνική επαγγελματική κατάρτιση</b> στους κλάδους: πολιτιστικές και δημιουργικές βιομηχανίες και τουρισμό (καταλύματα, εστίαση, tour operators, τουριστικά είδη, ξεναγήσεις, διαχείριση πολιτισμού, management εκδηλώσεων κλπ).</li> <li>• <b>Θεωρία και την πρακτική</b> της καλλιτεχνικής και δημιουργικής παραγωγής</li> <li>• <b>Τεχνική κατάρτιση</b> που απορρέει από υφιστάμενα θεσμικά πλαίσια (π.χ. αναβάθμιση αδειών τεχνικών επαγγελμάτων) σε όλους τους κλάδους χωρίς περιορισμό</li> <li>• <b>Κατάρτιση σε οριζόντιες δεξιότητες</b> (π.χ. πληροφορική, πωλήσεις, ποιότητα προϊόντων και υπηρεσιών).</li> <li>• <b>Πιστοποίηση συμμετεχόντων στις καταρτίσεις</b></li> </ul> <p>Η δράση θα καλύπτει:</p> <ul style="list-style-type: none"> <li>• Επιδόματα ωφελούμενων για τη συμμετοχή τους στην κατάρτιση, και</li> <li>• Αμοιβές παρόχων κατάρτισης</li> </ul> <p>Υλοποιείται ως ένα Υποέργο: <b>Υποέργο 1: Ενίσχυση και πιστοποίηση των επαγγελματικών γνώσεων &amp; δεξιοτήτων εργαζομένων σε δυναμικούς η υπό αναδιάρθρωση κλάδους της τοπικής οικονομίας.</b></p>
Σκοπιμότητα – Αναγκαιότητα (έως 250 λέξεις)	Στόχος είναι η επαύξηση των προσόντων των εργαζομένων με σκοπό τη διαφύλαξη των θέσεων εργασίας. Παράλληλα η ενίσχυση ατομικών ικανοτήτων συμβάλει στην βελτίωση της αποδοτικότητάς της επιχείρησης, στην τόνωση της ανταγωνιστικότητας της, στην υποστήριξη της βιωσιμότητάς της. Με το σκεπτικό αυτό η δράση ωφελεί εξίσου τον επανακαταρτισθέντα εργαζόμενο και την επιχείρηση στην οποία εργάζεται.
Ένταξη στον Ειδικό Στόχο του ΕΠ	8ν1
Ένταξη στην Επ. Προτ. του ΕΠ	8ν
Πεδίο Παρέμβασης του ΠΕΠ	106 -
Συμβολή στα αποτελέσματα του ΠΕΠ	Δείκτης
	Τιμή στόχος 2023

**ΟΔΗΓΟΣ ΓΙΑ ΤΟ ΣΧΕΔΙΑΣΜΟ ΚΑΙ ΤΗΝ ΥΠΟΒΟΛΗ ΣΤΡΑΤΗΓΙΚΗΣ ΑΣΤΙΚΗΣ ΑΝΑΠΤΥΞΗΣ.**  
**Αστικά Κέντρα εκτός περιοχής Θεσσαλονίκης**

**Στρατηγική Αστικής Ανάπτυξης Ηρωικής Πόλεως Νάουσας**

(δείκτες στους οποίους συμβάλλει)			
Ωφελούμενοι / ομάδες στόχοι (αναφέρονται αναλυτικά)		Εργαζόμενοι σε επιχειρήσεις στο Δήμο Νάουσας. Τουλάχιστον το 60% των ωφελούμενων θα πρέπει να δραστηριοποιούνται στην Περιοχή Εφαρμογής.	
Περιγραφή μεθοδολογίας υλοποίησης, ανάλυση υποέργων, παραδοτέων (έως 250 λέξεις)		<p>Η δράση θα υλοποιηθεί ως διακεκριμένα προγράμματα κατάρτισης εργαζομένων. Τα διακεκριμένα αυτά προγράμματα κατάρτισης θα ενταχθούν μετά από πρόσκληση που θα αφορά συγκεκριμένα την πόλη της Νάουσας και στην οποία θα μπορούν να συμμετέχουν τοπικά επιμελητήρια, τοπικές επαγγελματικές ενώσεις, άλλες επαγγελματικές/επιχειρηματικές/επιστημονικές οργανώσεις, ή/και ο Δήμος Νάουσας.</p> <p>Στάδια υλοποίησης: α) κατάρτιση οδηγού εφαρμογής από ΔΑ, β) πρόσκληση υποβολής αιτήσεων δικαιούχων-εντάξεις, γ) κατάρτιση καταλόγων ωφελούμενων, δ) υλοποίηση δράσεων, ε) έλεγχοι-πληρωμές.</p>	
Δείκτες εκροών	Δείκτης	Τιμή στόχος 2023	
	Αριθμός εργαζομένων που συμμετέχουν στις δράσεις κατάρτισεων	130	
	Αριθμός πιστοποιηθέντων	100	
Συμπληρωματικότητα με άλλες Παρεμβάσεις (έως 100 λέξεις αιτιολόγηση ανά συμπληρωματική Παρέμβαση)	Παρέμβαση	Αιτιολόγηση	
	1.3.1	Τα προγράμματα αναβάθμισης των δεξιοτήτων των εργαζομένων και το Τοπικό Σύμφωνο Ποιότητας μοιράζονται κοινούς στόχους: την αναβάθμιση των δεξιοτήτων των εργαζομένων, με άμεσο στόχο την βελτίωση της αποδοτικότητάς τους εντός των επιχειρήσεων και έμμεσο την προστασία των θέσεων εργασίας. Είναι προφανές ότι η βελτίωση της ανταγωνιστικότητας των υφιστάμενων επιχειρήσεων ενισχύει τη βιωσιμότητά τους αυξάνει μακροπρόθεσμα την κερδοφορία τους και δημιουργεί οφέλη στην τοπική οικονομία.	
	1.5.1	Η δράση αυτή συμβάλλει άμεσα στην ανάπτυξη του τουρισμού και επομένως ωφελεί κατά κύριο λόγο τις επιχειρήσεις και τους επιτηδευματίες στην αλυσίδα αξίας του τουρισμού (στη Νάουσα και κυρίως αυτούς που δραστηριοποιούνται μέσα στην Περιοχή Εφαρμογής) αλλά και εμμέσως όλες τις άλλες επιχειρήσεις και επιτηδευματίες στην Περιοχή Εφαρμογής και στην ευρύτερη περιοχή. Επομένως, συμβάλλει στη μακροπρόθεσμη βιωσιμότητα των επιχειρήσεων.	
Χρονοδιάγραμμα υλοποίησης	Εξάμηνο έναρξης		Εξάμηνο περάτωσης
	Β 2018		Α 2020
Προϋπολογισμός για το ΕΠ σε Δημόσια Δαπάνη (ανάλυση ανά υποέργο εάν είναι εφικτό)	Υποέργα		Π/Υ (€)
	<b>Υποέργο 1: Ενίσχυση και πιστοποίηση των επαγγελματικών γνώσεων &amp; δεξιοτήτων εργαζομένων σε δυναμικούς η υπό αναδιάρθρωση κλάδους της τοπικής οικονομίας</b>		220.000
	ΣΥΝΟΛΟ		220.000
ΕΔΕΤ			<b>ΕΚΤ</b>
Συμπληρωματικές πηγές χρηματοδότησης (εάν κρίνονται αναγκαίοι)	Ε.Π.		€
	Άξονας.	Επ. Προτεραιότητα	
	Ε.Π.		€
	Άξονας.	Επ. Προτεραιότητα	



**ΟΔΗΓΟΣ ΓΙΑ ΤΟ ΣΧΕΔΙΑΣΜΟ ΚΑΙ ΤΗΝ ΥΠΟΒΟΛΗ ΣΤΡΑΤΗΓΙΚΗΣ ΑΣΤΙΚΗΣ ΑΝΑΠΤΥΞΗΣ.**  
**Αστικά Κέντρα εκτός περιοχής Θεσσαλονίκης**

**Στρατηγική Αστικής Ανάπτυξης Ηρωικής Πόλεως Νάουσας**

	Ιδιωτικοί πόροι			€
	(Περιγραφή έως 100 λέξεις)			
<p>Συμβατότητα με Επιχειρησιακά Σχέδια Δήμων, ΓΠΣ , ΠΠΧΣΑΑ, RIS3 κ.λπ. σχέδια (έως 100 λέξεις αιτιολόγησης ανά σχέδιο)</p>	Σχέδιο / πολιτική	Αιτιολόγηση		
	RIS3	<p>Η RIS3 για την Περιφέρεια της ΚΜ θέτει ως προτεραιότητα την προσαρμογή των επιχειρήσεων και των εργαζομένων τους στις νέες αναπτυξιακές απαιτήσεις, ειδικότερα των επιχειρήσεων που διαθέτουν τα ζητούμενα χαρακτηριστικά του νέου αναπτυξιακού υποδείγματος της χώρας. Επίσης την ανάπτυξη ή /και προώθηση οικονομικής δραστηριότητας που βασίζεται στο φυσικό κεφάλαιο και στην πολιτιστική κληρονομιά της Ελλάδος με επίκεντρο το τομέα του Τουρισμού.</p>		
<p>Μοναδικός Δικαιούχος (αιτιολόγηση έως 100 λέξεις)</p>				
<p>Ανταγωνιστική πρόσκληση (τύπος Δικαιούχων στους οποίους θα απευθυνθεί)</p>	<p>Για όλους τους τύπους επιμέρους δράσεων (διακριτά προγράμματα):, τοπικά επιμελητήρια, τοπικές επαγγελματικές ενώσεις, άλλες επαγγελματικές/επιχειρηματικές/επιστημονικές οργανώσεις, τοπικές σχολές, ο Δήμος Νάουσας.</p>			
<p>Ωριμότητα της παρέμβασης ως προς:</p>		Όριμο	Ετοιμάζεται	Ανώριμο
	Μελέτη σκοπιμότητας	ΔΕΝ ΑΠΑΙΤΟΥΝΤΑΙ		
	Θεσμικό πλαίσιο	X		
	Χωροθέτηση	X		
	Εγκρίσεις προ κατασκευής	ΔΕΝ ΑΠΑΙΤΟΥΝΤΑΙ		
	Άδειες	ΔΕΝ ΑΠΑΙΤΟΥΝΤΑΙ		
	Δημοπράτηση	X		
<p>Ενέργειες ωρίμανσης (αναφέρονται όλες οι αναγκαίες)</p>	<p>Σχεδιασμός της δράσης από τον δικαιούχο</p>			

ΑΝΑΛΥΤΙΚΟ ΠΡΟΤΥΠΟ ΠΑΡΕΜΒΑΣΗΣ 6

ΑΞΟΝΑΣ ΣΤΡΑΤΗΓΙΚΗΣ 1	ΕΝΙΣΧΥΣΗ ΤΗΣ ΤΟΠΙΚΗΣ ΟΙΚΟΝΟΜΙΑΣ ΚΑΙ ΤΗΣ ΑΠΑΣΧΟΛΗΣΗΣ
ΕΙΔΙΚΟΣ ΣΤΟΧΟΣ 1.5	ΑΝΑΔΕΙΞΗ/ΠΡΟΒΟΛΗ ΤΟΥ ΠΟΛΙΤΙΣΤΙΚΟΥ ΑΠΟΘΕΜΑΤΟΣ – ΑΝΑΠΤΥΞΗ ΤΟΥΡΙΣΜΟΥ
<b>ΠΑΡΕΜΒΑΣΗ (τίτλος)</b>	
<b>Αρχιτεκτονικός φωτισμός σε σημεία ενδιαφέροντος</b>	
Περιγραφή Φυσικού Αντικειμένου (ενδεχομένως και Υποέργων, αναλόγως της ωριμότητας)	<p>Η δράση αφορά στην αισθητική προβολή σημαντικών κτιρίων-τοποσήμων της Περιοχής Εφαρμογής μέσω εξωτερικών αρχιτεκτονικών φωτισμών και κατάλληλης σήμανσης με στόχο την ώθηση/τόνωση της τουριστικής έλξης της πόλης. Αφορά κτίρια και σημεία με ιδιαίτερη αρχιτεκτονική και ιστορική αξία τα οποία αποτελούν πόλο έλξης και ενδιαφέροντος του κοινού. Στόχος του έργου είναι η ανάδειξη τους με τον κατάλληλο τεχνητό αλλά διακριτικό εξωτερικό φωτισμό.</p> <p>Τα προτεινόμενα σημεία ενδιαφέροντος περιλαμβάνουν :</p> <ol style="list-style-type: none"> <li>1) Το Ρολόι Δημαρχείου</li> <li>2) 3 Φουγάρα - καπνοδόχους των πρώην βιομηχανικών εγκαταστάσεων: Πέλλα-Όλυμπος, Τρικολάν, και Βέτλανς</li> <li>3) Τη Γέφυρα Στουμπάνων,</li> <li>4) Το Καμπαναριό Ι. Ναού Μεταμόρφωσης του Σωτήρος ,</li> <li>5) street art στο κτίριο Έρια</li> <li>6) 3 Διατηρητέα κτίρια (Διατηρητέο επί της οδού Βενιζέλου, κτίριο Ματθαίου, κτίριο Λόγγου-Τουρπάλη)</li> </ol> <p>Η δράση θα υλοποιηθεί σε δύο στάδια.</p> <p><b>Υποέργο 1: Μελέτη Αρχιτεκτονικού φωτισμού.</b> Περιγραφή: Η μελέτη θα προσδιορίσει το είδος και τις θέσεις των φωτιστικών συστημάτων καθώς και την ένταση τους στα κτιριακά σύνολα με τρόπο που να διαφυλάσσεται η αυθεντικότητα του κτιρίου, να διασφαλίζεται η προστασία του κελύφους και των δομικών υλικών, και να προσαρμόζεται ανάλογα με το χαρακτήρα του κτιρίου και το οπτικό αποτέλεσμα που επιδιώκεται. Όλες οι εγκαταστάσεις θα λειτουργούν με τη χαμηλότερη δυνατή κατανάλωση ηλεκτρικού ρεύματος, τόσο για λόγους οικονομίας, όσο και για λόγους προστασίας του περιβάλλοντος. Η μελέτη θα περιλαμβάνει και τους Αρχιτεκτονικούς Φωτισμούς εντός του ποταμού Αράπιτσα, οι οποίοι όμως θα υλοποιηθούν ως τμήμα του έργου της ανάπλασης στο ποταμό Αράπιτσα.</p> <p>Η μελέτη θα γίνει με πόρους του Δήμου Νάουσας.</p> <p><b>Υποέργο 2: Κατασκευή Αρχιτεκτονικών Φωτισμών.</b> Περιγραφή: Αφορά την προμήθεια και εγκατάσταση των φωτιστικών και των συστημάτων αυτοματισμού για τα 10 σημεία που προσδιορίζονται παραπάνω.</p> <p>Η κατασκευή θα χρηματοδοτηθεί από πόρους του ΒΑΑ.</p>
Σκοπιμότητα – Αναγκαιότητα (έως 250 λέξεις)	<p>Η Νάουσα διαθέτει σημαντικό Αρχιτεκτονικό κτιριακό πλούτο που περιλαμβάνει μεγάλο αριθμό κηρυγμένων διατηρητέων βιομηχανικών και βιοτεχνικών κτιρίων, αρχοντικών και αστικών κτιρίων κατοικίας, εκκλησιών αλλά και άλλων κτιρίων κοινής ωφέλειας (σχολείων, κλπ.) και τοποσήμων της περιόδου της πρωτο-βιομηχανικής ακμής της πόλης. Από αυτά, τα 70 βρίσκονται εντός της Περιοχής Εφαρμογής ή στο όριό της.</p> <p>Στο παρελθόν έχουν γίνει σημαντικές προσπάθειες αποκατάστασης και προστασίας μεγάλου αριθμού αυτών των κτιρίων, τα οποία αποτελούν σήμερα αξιόλογα αξιοθέατα και σοβαρό πόλο έλξης επισκεπτών.</p>

**ΟΔΗΓΟΣ ΓΙΑ ΤΟ ΣΧΕΔΙΑΣΜΟ ΚΑΙ ΤΗΝ ΥΠΟΒΟΛΗ ΣΤΡΑΤΗΓΙΚΗΣ ΑΣΤΙΚΗΣ ΑΝΑΠΤΥΞΗΣ.**  
**Αστικά Κέντρα εκτός περιοχής Θεσσαλονίκης**

**Στρατηγική Αστικής Ανάπτυξης Ηρωικής Πόλεως Νάουσας**

	<p>Η ανάδειξη μέσω κατάλληλου αρχιτεκτονικού φωτισμού αντιπροσωπευτικών δειγμάτων αυτής της αρχιτεκτονικής κληρονομιάς όπως είναι τα κυριότερα κατακόρυφα Τοπόσημα της πόλης ( το Ρολόι, το καμπαναριό και τα βιομηχανικά φουγάρα), τα εμβληματικά διατηρητέα κτίρια και άλλα στοιχεία του αστικού ιστού (Γέφυρα, street art) τα περισσότερα στις παρυφές του ποταμού Αράπιτσα, είναι απαραίτητη για την τόνωση της τουριστικής έλξης, θα υπογραμμίσει και θα αναδείξει την ιστορική ταυτότητα της πόλης.</p>	
Ένταξη στον Ειδικό Στόχο του ΕΠ	6γ1	
Ένταξη στην Επ. Προτ. του ΕΠ	6γ	
Πεδίο Παρέμβασης του ΠΕΠ	93	
Συμβολή στα αποτελέσματα του ΠΕΠ (δείκτες στους οποίους συμβάλλει)	Δείκτης	Τιμή στόχος 2023
	Αριθμός διανυκτερεύσεων σε καταλύματα ξενοδοχειακού τύπου <b>Τιμή βάσης = θα πραγματοποιηθεί έρευνα πριν την έναρξη υλοποίησης του ΣΑΑ (Τ1325)</b>	30% αύξηση
Ωφελούμενοι / ομάδες στόχοι (αναφέρονται αναλυτικά)	<ul style="list-style-type: none"> <li>• κάτοικοι της περιοχής εφαρμογής</li> <li>• κάτοικοι της πόλης της Νάουσας</li> <li>• επισκέπτες</li> <li>• επιχειρηματίες/εργαζόμενοι/ελεύθεροι επαγγελματίες στον τομέα του τουρισμού.</li> </ul>	
Περιγραφή μεθοδολογίας υλοποίησης, ανάλυση υποέργων, παραδοτέων (έως 250 λέξεις)	<p>Το έργο θα υλοποιηθεί σε δύο διαδοχικά στάδια που αντιστοιχούν στα 2 Υποέργα που το απαρτίζουν:</p> <ul style="list-style-type: none"> <li>• <b>Υποέργο 1: Μελέτη Αρχιτεκτονικού φωτισμού.</b> Η μελέτη θα χρηματοδοτηθεί από ίδιους πόρους του Δήμου Νάουσας με βάση τις διαδικασίες του Ν. 4412/2016 και θα είναι έτοιμη μέσα στο Β εξάμηνο 2017. Παραδοτέα: <ul style="list-style-type: none"> <li>ο Οριστική Μελέτη-Μελέτη Εφαρμογής που θα καλύπτει κατ' ελάχιστον όλες τις τεχνικές κατασκευές (με γενικά σχέδια και κατασκευαστικές λεπτομέρειες)</li> <li>ο 2 διακριτά Τεύχη Δημοπράτησης: ένα για τις εργασίες Αρχιτεκτονικού Φωτισμού εντός του οριοθετημένου ποταμού Αράπιτσα (ώστε να μπορεί το έργο αυτό να προκηρυχθεί μαζί με το έργο ανάπλασης του ποταμού Αράπιτσα) και ένα για όλους τους λοιπούς Αρχιτεκτονικούς Φωτισμούς (ώστε να μπορούν να προκηρυχθούν ανεξάρτητα).</li> </ul> </li> <li>• <b>Υποέργο 2: Κατασκευή Αρχιτεκτονικών Φωτισμών.</b> Το έργο θα δημοπρατηθεί με βάση τις διαδικασίες του Ν. 4412/2016. Παραδοτέα: Αρχιτεκτονικοί Φωτισμοί εγκατεστημένοι και λειτουργικοί σε 10 σημεία / πρωτόκολλα παραλαβής.</li> </ul>	
Δείκτες εκροών	Δείκτης	Τιμή στόχος 2023
	Αξιόλογα σημεία του αστικού ιστού που προβάλλονται	10 σημεία
Συμπληρωματικότητα με άλλες Παρεμβάσεις (έως 100 λέξεις αιτιολόγηση ανά συμπληρωματική Παρέμβαση)	Παρέμβαση	Αιτιολόγηση
	4.2.1	Οι <b>θεματικές διαδρομές</b> είναι η δεύτερη παρέμβαση του ΒΑΑ που στοχεύει καθαρά στην ανάπτυξη του τουρισμού. Πολλά δε από τα κτίρια/τοπόσημα τα οποία θα αναδειχθούν με την υλοποίηση των Αρχιτεκτονικών Φωτισμών θα αποτελούν και σημεία μιας τουλάχιστον θεματικής διαδρομής.
	1.3.1	Η ανάπτυξη του τουρισμού θα επιτευχθεί μέσα από μία σειρά αλληλο-συμπληρούμενων και αλληλο-υποστηριζόμενων δράσεων. Όσον αφορά το κομμάτι που αφορά τις επιχειρήσεις στην αλυσίδα αξίας τουρισμού, η στήριξη αυτή θα παρέχεται από δύο παρεμβάσεις: το Τοπικό Σύμφωνο Ποιότητας (1.3.1) και τα Προγράμματα επανακατάρτισης/βελτίωσης δεξιοτήτων εργαζομένων (1.4.1)
	1.4.1	

**ΟΔΗΓΟΣ ΓΙΑ ΤΟ ΣΧΕΔΙΑΣΜΟ ΚΑΙ ΤΗΝ ΥΠΟΒΟΛΗ ΣΤΡΑΤΗΓΙΚΗΣ ΑΣΤΙΚΗΣ ΑΝΑΠΤΥΞΗΣ.**  
**Αστικά Κέντρα εκτός περιοχής Θεσσαλονίκης**

**Στρατηγική Αστικής Ανάπτυξης Ηρωικής Πόλεως Νάουσας**

	2.1.1	Η ανάπλαση του Δημοτικού Πάρκου και του ποταμού Αράπιτσα, αποσκοπούν - εκτός από τη βελτίωση της ποιότητας ζωής των κατοίκων της Περιοχής Εφαρμογής – και στην προσέλκυση περισσότερων επισκεπτών και την ανάπτυξη του τουρισμού αναψυχής. Επομένως δρουν τελείως συμπληρωματικά με τη δράση των Αρχιτεκτονικών Φωτισμών.	
	2.1.2		
Χρονοδιάγραμμα υλοποίησης	Εξάμηνο έναρξης		Εξάμηνο περάτωσης
	Β 2018		Β 2019
Προϋπολογισμός για το ΕΠ σε Δημόσια Δαπάνη (ανάλυση ανά υποέργο εάν είναι εφικτό)	Υποέργα		Π/Υ (€)
	Υποέργο 2: Κατασκευή Αρχιτεκτονικών Φωτισμών		88.000
	ΣΥΝΟΛΟ		88.000
ΕΔΕΤ			ΕΤΠΑ
Συμπληρωματικές χρηματοδότησης (εάν κρίνονται αναγκαίοι)	Ε.Π.		€
	Άξονας.	Επ. Προτεραιότητα	
	Ε.Π.		€
	Άξονας.	Επ. Προτεραιότητα	
	Ιδιωτικοί πόροι		€
	(Περιγραφή έως 100 λέξεις)	Υποέργο 1: Μελέτη Αρχιτεκτονικού φωτισμού. Θα χρηματοδοτηθεί από ίδιους πόρους του Δήμου Νάουσας. Εκτιμάται σε περίπου 10.000€.	
Συμβατότητα με Επιχειρησιακά Σχέδια Δήμων, ΓΠΣ , ΠΠΧΣΑΑ, RIS3 κ.λπ. σχέδια (έως 100 λέξεις αιτιολόγησης ανά σχέδιο)	Σχέδιο / πολιτική	Αιτιολόγηση	
	ΠΠΧΣΑΑ ΠΚΜ	Η δράση εντάσσεται στις κάτωθι στρατηγικές αναπτυξιακές προτεραιότητες του ΠΠΧΣΑΑ: <ul style="list-style-type: none"><li>• απεξάρτηση του τουρισμού από τη διεθνή συγκυρία, και επικέντρωση στην υψηλής ποιότητας ζήτηση μέσα από την ποιοτική αναβάθμιση, σύνδεσή του με δίκτυα «εναλλακτικού» τουρισμού, άμβλυνση της εποχικότητας, σύνδεση με τον πολιτισμό και τους περιβαλλοντικούς πόρους)</li><li>• προστασία, διαχείριση και ανάδειξη της πολιτιστικής και ιστορικής κληρονομιάς</li><li>• ενίσχυση του τουρισμού πόλης (city break)</li></ul>	
	ΓΠΣ	Η δράση αντιμετωπίζει τις εξής «προκλήσεις» που εντοπίζονται από το ΓΠΣ Νάουσας: <ul style="list-style-type: none"><li>• τουριστικοί πόροι χωρίς όμως ιδιαίτερα σημαντική ανάπτυξη</li><li>• αξιόλογα οικιστικά σύνολα, διατηρητέα βιομηχανικά κτίρια και κτίρια κατοικίας</li></ul> και αξιοποιεί τη «Ζώνη προστασίας αξιόλογου οικιστικού πυρήνα» που οριοθετείται από το ΓΠΣ.	
Μοναδικός Δικαιούχος (αιτιολόγηση έως 100 λέξεις)	Ο μοναδικός δικαιούχος είναι ο Δήμος Νάουσας καθώς όλες οι απαιτούμενες εργασίες εμπίπτουν στις αρμοδιότητές του.		
Ανταγωνιστική πρόσκληση	Κατασκευή Αρχιτεκτονικών Φωτισμών: φυσικά και νομικά πρόσωπα που		

**ΟΔΗΓΟΣ ΓΙΑ ΤΟ ΣΧΕΔΙΑΣΜΟ ΚΑΙ ΤΗΝ ΥΠΟΒΟΛΗ ΣΤΡΑΤΗΓΙΚΗΣ ΑΣΤΙΚΗΣ ΑΝΑΠΤΥΞΗΣ.**  
**Αστικά Κέντρα εκτός περιοχής Θεσσαλονίκης**

**Στρατηγική Αστικής Ανάπτυξης Ηρωικής Πόλεως Νάουσας**

(τύπος Δικαιούχων στους οποίους θα απευθυνθεί)	δραστηριοποιούνται σε εγκαταστάσεις αρχιτεκτονικών φωτισμών			
Ωριμότητα της παρέμβασης ως προς:		Ωριμο	Ετοιμάζεται	Ανώριμο
	Μελέτη σκοπιμότητας	X		
	Θεσμικό πλαίσιο	X		
	Χωροθέτηση	X		
	Εγκρίσεις προ κατασκευής	ΔΕΝ ΑΠΑΙΤΟΥΝΤΑΙ		
	Άδειες			X
	Δημοπράτηση			X
Ενέργειες ωρίμανσης (αναφέρονται όλες οι αναγκαίες)	Ολοκλήρωση της Μελέτης Αρχιτεκτονικών Φωτισμών και προετοιμασία των τευχών δημοπράτησης.			

ΑΝΑΛΥΤΙΚΟ ΠΡΟΤΥΠΟ ΠΑΡΕΜΒΑΣΗΣ 7

ΑΞΟΝΑΣ ΣΤΡΑΤΗΓΙΚΗΣ 2	ΠΡΟΣΤΑΣΙΑ/ΑΝΑΒΑΘΜΙΣΗ ΤΟΥ ΠΕΡΙΒΑΛΛΟΝΤΟΣ ΚΑΙ ΠΡΟΩΘΗΣΗ ΤΗΣ ΟΙΚΟΝΟΜΙΑΣ ΧΑΜΗΛΩΝ ΡΥΠΩΝ
ΕΙΔΙΚΟΣ ΣΤΟΧΟΣ 2.1	ΑΥΞΗΣΗ ΤΟΥ ΑΣΤΙΚΟΥ ΠΡΑΣΙΝΟΥ ΚΑΙ ΤΗΣ ΠΡΟΣΒΑΣΗΣ ΣΕ ΑΥΤΟ
<b>ΠΑΡΕΜΒΑΣΗ (τίτλος)</b>	
<b>Αειφορική ανάπτυξη και διαχείριση του Δημοτικού Πάρκου και σύνδεση του με τον αστικό ιστό</b>	
Περιγραφή Φυσικού Αντικειμένου (ενδεχομένως και Υποέργων, αναλόγως της ωριμότητας)	<p>Η παρέμβαση αφορά στην ανάπτυξη του συνόλου της έκτασης του Δημοτικού Πάρκου με στόχο την οργάνωση του χώρου πρασίνου με μια νέα και καινοτόμο προσέγγιση, και ταυτόχρονα με σεβασμό στα ιστορικά, αρχιτεκτονικά και φυσικά στοιχεία που υπάρχουν σήμερα στην άμεση περιοχή του Πάρκου και στη Νάουσα γενικά, και την αισθητική βελτίωση του τοπίου, την περιβαλλοντική αναβάθμιση του φυσικού παραποτάμιου οικοσυστήματος και την ανάδειξη του ως πρότυπου δημόσιου χώρου αστικού πρασίνου και αναψυχής.</p> <p><b>Υποέργο 1: Ενιαίος Σχεδιασμός Δημοτικού Πάρκου - Ποταμού Αράπιτσα.</b>                      Περιγραφή: Πρόκειται για μία ειδική αρχιτεκτονική και φυτοτεχνική μελέτη στόχος της οποίας είναι ο ενιαίος σχεδιασμός των δύο αυτών χώρων πρασίνου – ως ένα οργανικό σύνολο - και περιλαμβάνει</p> <ul style="list-style-type: none"> <li>• την αποκατάσταση της ισορροπίας του φυσικού περιβάλλοντος του ποταμού με τον καθαρισμό της κοίτης και των πρηνών και τον εμπλουτισμό της χλωρίδας και της πανίδας του ποταμού με κατάλληλα είδη για τη διατήρηση και την προστασία του φυσικού ποτάμιου οικοσυστήματος .</li> <li>• τη δημιουργία περιπατητικής διαδρομής κατά μήκος του ποταμού.</li> <li>• τη διατήρηση της σημαντικής ιστορικής βλάστησης στο Πάρκο και ενίσχυσή της με σκοπό την ανάδειξη της τοπικής ενδημικής χλωρίδας και τον επαναπροσδιορισμό του κοινόχρηστου χώρου πρασίνου με τέτοιο τρόπο ώστε να προστατεύεται και να αναδεικνύεται ο φυσικός χαρακτήρας του.</li> <li>• την οργάνωση των χώρων, κίνησης, στάσης, και στάθμευσης πεζών/εποχούμενων εντός του Πάρκου και στην ευρύτερη περιοχή Πάρκου-Ποταμού, και των χώρων πολιτισμού και αναψυχής σε συσχέτιση με τις γειτονικές δραστηριότητες/χρήσεις γης</li> <li>• την ανάδειξη πολιτιστικών, ψυχαγωγικών, και τουριστικών πόλων ενδιαφέροντος, και την οργάνωση χώρων υπαίθριων εκδηλώσεων εντός του Πάρκου.</li> <li>• την ένταξη στοιχείων καινοτόμου αστικού εξοπλισμού εναρμονισμένα στο φυσικό τοπίο</li> <li>• την αισθητική και περιβαλλοντική αναβάθμιση των δύο χώρων πρασίνου με γνώμονα την αειφορία.</li> <li>• τη φύτευση με κατάλληλα φυτά (για τις κλιματολογικές συνθήκες αλλά και για τις χρήσεις του Πάρκου και του Ποταμού)</li> <li>• την επιλογή υλικών επίστρωσης και λοιπών κατασκευών που να συνάδουν με το φυσικό τοπίο και να ελαχιστοποιούν τις ανάγκες συντήρησης (εντός του Πάρκου και στο φρύδι του Ποταμού).</li> <li>• το σχεδιασμό μνημείου επί του ιστορικού πλατάνου στη μνήμη των 1241 σφαγιασθέντων κατά το ολοκαύτωμα του 1822.</li> </ul> <p>Έγινε προκαταρκτική διερεύνηση της αναγκαιότητας ή μη εκπόνησης Μελέτης Περιβαλλοντικών Επιπτώσεων για τις παρεμβάσεις εντός της οριοθετημένης περιοχής</p>

**Στρατηγική Αστικής Ανάπτυξης Ηρωικής Πόλεως Νάουσας**

	<p>του ποταμού Αράπιτσα. Η αρμόδια Διεύθυνση Περιβαλλοντικής Αδειοδότησης του ΥΠΕΝ (ΔΙΠΑ) <u>δεν θεωρεί κατ' αρχάς</u> ότι το είδος των εργασιών αυτών κατατάσσεται στις εργασίες που προβλέπονται στην Απόφαση ΔΙΠΑ/οικ. 37674/2016 .</p> <p><b>Υποέργο 2: Κατασκευή Πάρκου/Προμήθεια και εγκατάσταση αστικού εξοπλισμού.</b>  Περιγραφή: Αφορά την κατασκευή του Πάρκου σύμφωνα με τη Μελέτη.</p>	
Σκοπιμότητα – Αναγκαιότητα (έως 250 λέξεις)	<p>Το Δημοτικό Πάρκο είναι από τα πλέον επισκέψιμα σημεία της Νάουσας. Η θέση του στην είσοδο της πόλης σε σημείο με πανοραμική θέα προς τον Κοπανό και την πεδιάδα Ημαθίας, και ακριβώς δίπλα σε έναν από τους κύριους άξονες κυκλοφορίας της πόλης (την οδό Μεγάλου Αλεξάνδρου) και στον ποταμό Αράπιτσα, προσφέρει πολλά πλεονεκτήματα για την ανάπτυξη πολλαπλών δραστηριοτήτων, κυρίως αναψυχής. Σήμερα το πάρκο στερείται σημαντικών χρήσεων πολιτισμού και αναψυχής με εξαίρεση ίσως το ανοιχτό αμφιθέατρο 1000 θέσεων στο βόρειο τμήμα του, το οποίο όμως στερείται επαρκούς χώρου στάθμευσης οχημάτων. Συγκεντρώνει όμως κατά μήκος του (επί της οδού Μεγάλου Αλεξάνδρου) το μεγαλύτερο ίσως αριθμό επιχειρήσεων ψυχαγωγίας (καφέ, bar, εστιατόρια, κ.α.) από όλη την πόλη της Νάουσας, γεγονός που αποδεικνύει πόσο σημαντικός πόλος αναψυχής είναι για ολόκληρη την πόλη.</p> <p>Το Πάρκο καλύπτει σημαντική έκταση (περίπου 30 στρέμματα) εκ των οποίων ένα μεγάλο μέρος (το ανατολικό του τμήμα) παρουσιάζει έντονες κλίσεις και είναι σήμερα ανεκμετάλλευτο. Δημιουργήθηκε στα τέλη της δεκαετίας του '50 και διαθέτει τεχνητή λίμνη (εμβαδού περίπου 1,5 στρέμματος), σιντριβάνι, προτομές και άλλα γλυπτά. Εν γένει ο σχεδιασμός του θεωρείται παρωχημένος και ανταποκρίνεται στις ανάγκες μιας άλλης εποχής (των μέσων του εικοστού αιώνα) όταν ήταν συνήθεις ο βόλτες στο Πάρκο τις αργίες και τις εορτές. Το τμήμα που είναι σήμερα διαμορφωμένο καλύπτεται κατά τα 2/3 από υψηλή βλάστηση η οποία όμως δεν αποτελείται στην πλειοψηφία της από ενδημικά είδη της περιοχής του Βερμίου (οξυές, βελανιδιές, φλαμουριές). Το ίδιο ισχύει και για τη χαμηλή βλάστηση. Είναι αναγκαίος και ο αρχιτεκτονικός επανασχεδιασμός του αλλά και ο φυτοτεχνικός.</p>	
Ένταξη στον Ειδικό Στόχο του ΕΠ	6ε1	
Ένταξη στην Επ. Προτ. του ΕΠ	6ε	
Πεδίο Παρέμβασης του ΠΕΠ	83	
Συμβολή στα αποτελέσματα του ΠΕΠ (δείκτες στους οποίους συμβάλλει)	Δείκτης	Τιμή στόχος 2023
	Προσβάσιμο πράσινο ανά κάτοικο (τ.μ./κάτ.) στην περιοχή παρέμβασης <b>Τιμή βάσης = 3,8 τ.μ./κάτοικο (2017)</b>	6,5 τ.μ./κάτοικο
Ωφελούμενοι / ομάδες στόχοι (αναφέρονται αναλυτικά)	<ul style="list-style-type: none"> <li>Κάτοικοι Περιοχής Εφαρμογής και Νάουσας</li> <li>Επισκέπτες Νάουσας</li> <li>Επιχειρήσεις στον τουρισμό (κυρίως στην εστίαση και στον πολιτισμό/αναψυχή)</li> </ul>	
Περιγραφή μεθοδολογίας υλοποίησης, ανάλυση υποέργων, παραδοτέων (έως 250 λέξεις)	<p>Το έργο θα υλοποιηθεί σε δύο διαδοχικά στάδια που αντιστοιχούν στα 2 Υποέργα που το απαρτίζουν:</p> <ul style="list-style-type: none"> <li><b>Υποέργο 1: Ενιαίος Σχεδιασμός Δημοτικού Πάρκου - Ποταμού Αράπιτσα.</b>  Αφορά τη μελέτη σχεδιασμού η οποία θα ανατεθεί με βάση τις διαδικασίες του Ν. 4412/2016. Παραδοτέα: <ul style="list-style-type: none"> <li>Οριστική Μελέτη-Μελέτη Εφαρμογής που θα καλύπτει κατ' ελάχιστον όλες τις τεχνικές κατασκευές (με γενικά σχέδια και κατασκευαστικές λεπτομέρειες) εντός του Δημοτικού Πάρκου/της περιοχής ανάπλασης ποταμού Αράπιτσα/στο πεζοδρομούμενο τμήμα στο φρύδι του ποταμού (μεταξύ των οδών Επαρχιακής οδού Νάουσας-Κάτω Βερμίου και Περδικάρη), τα σημεία και τον τρόπο στερέωσης των πρανών του ποταμού Αράπιτσα όπου αυτό απαιτείται—(με γενικά σχέδια και κατασκευαστικές λεπτομέρειες) εντός της κοίτης του ποταμού Αράπιτσα όπου αυτές απαιτούνται, το σχέδιο εργασιών καθαρισμού της κοίτης</li> </ul> </li> </ul>	

Στρατηγική Αστικής Ανάπτυξης Ηρωικής Πόλεως Νάουσας

	<p>του ποταμού Αράπιτσα, το σχέδιο φύτευσης των πρανών του ποταμού Αράπιτσα και του Δημοτικού Πάρκου, το σχέδιο χώρων στάθμευσης, σχέδια αστικού εξοπλισμού και σχέδια των απαιτούμενων τεχνικών υποδομών-δικτύων (δίκτυο ποτίσματος, φωτισμοί, κ.α.)</p> <ul style="list-style-type: none"> <li>○ Συνοπτική Τεχνική Έκθεση περιγραφής των προτεινόμενων εργασιών και παρεμβάσεων εντός της οριοθετημένης περιοχής του ποταμού Αράπιτσα, η οποία θα υποβληθεί στην Περιφέρεια ΠΚΜ ώστε να απαλλαγεί το έργο από την υποχρέωση εκπόνησης ΜΠΕ.</li> <li>○ 2 διακριτά Τεύχη Δημοπράτησης: ένα για την κατασκευή του Δημοτικού Πάρκου και ένα για τις εργασίες εντός του οριοθετημένου ποταμού Αράπιτσα και για το πεζοδρομούμενο τμήμα μεταξύ των οδών Επαρχιακής οδού Νάουσας-Κάτω Βερμίου και Περδικάρη</li> </ul> <ul style="list-style-type: none"> <li>• <b>Υποέργο 2: Κατασκευή Πάρκου/Προμήθεια και εγκατάσταση αστικού εξοπλισμού.</b> Αφορά την εργολαβία κατασκευής του Δημοτικού Πάρκου η οποία θα ανατεθεί με βάση τις διαδικασίες του Ν. 4412/2016. Παραδοτέα: Κατασκευασμένο Πάρκο / πρωτόκολλο παραλαβής.</li> </ul>	
Δείκτες εκροών	Δείκτης	Τιμή στόχος 2023
	Υφιστάμενες επιφάνειες πρασίνου (μητροπολιτικής εμβέλειας) που αξιοποιούνται από τους κατοίκους και τους επισκέπτες (τ.μ.)	26.500
	Αστική ανάπτυξη: Πληθυσμός που ζει σε περιοχές με ολοκληρωμένες στρατηγικές αστικής ανάπτυξης (πληθυσμός απογραφής 2021) (CO37)	18.800
Συμπληρωματικότητα με άλλες Παρεμβάσεις (έως 100 λέξεις αιτιολόγηση ανά συμπληρωματική Παρέμβαση)	Παρέμβαση	Αιτιολόγηση
	2.1.2	Ο στόχος του Δήμου είναι το Δημοτικό Πάρκο και η περιοχή παρέμβασης εντός του οριοθετημένου ποταμού Αράπιτσα (κοίτη και πρανή) να αποτελούν έναν ενιαίο χώρο πρασίνου τόσο λόγω της χωρικής τους συνέχειας, όσο και λόγω της ενιαίας προσέγγισης όσον αφορά το φυσικό περιβάλλον τους (έμφαση στην ενδημική βλάστηση και το φυσικό χαρακτήρα) και τον τρόπο χρήσης τους. Για το λόγο αυτό έχει κριθεί σκόπιμο οι δύο αυτοί χώροι να μελετηθούν-σχεδιαστούν ενιαία
	1.5.1	Μία σημαντική κατεύθυνση για την οικονομική αναζωογόνηση της πόλης της Νάουσας και ιδιαίτερα της Περιοχής Εφαρμογής είναι η ενίσχυση του θεματικού τουρισμού. Σύμφωνα με τη μελέτη Deloitte 2016, τα κύρια τουριστικά προϊόντα που μπορεί να στηρίξει ο Δήμος Νάουσας είναι: ο φυσιολατρικός, ο πολιτιστικός, ο οινικός και γαστρονομικός, ο αρχαιολογικός, ο αθλητικός, ο συνεδριακός, ο ιαματικός και ο εκπαιδευτικός τουρισμός, οι δε παρεμβάσεις που προτείνει περιλαμβάνουν τη «σηματοδότηση των τουριστικών αξιοθέατων», την «ανάδειξη του ποταμού Αράπιτσα» και το «Δημοτικό Πάρκο της Νάουσας με παράλληλη δημιουργία αστικών περιπάτων εντός της πόλεως». Η δράση των Αρχιτεκτονικών φωτισμών συμμετέχει στο πλέγμα αυτό των δράσεων όπως και η ανάπτυξη του Δημοτικού Πάρκου.
	2.2.2	Η πεζοδρόμηση της περιοχής του εμπορικού κέντρου εξυπηρετεί παρόμοιους στόχους με αυτούς των αναπλάσεων σε Δημοτικό Πάρκο και στον ποταμό Αράπιτσα: δημιουργία ενός δικτύου πράσινων και φιλικών προς τον πεζό διαδρομών, αναβάθμιση του αστικού



**ΟΔΗΓΟΣ ΓΙΑ ΤΟ ΣΧΕΔΙΑΣΜΟ ΚΑΙ ΤΗΝ ΥΠΟΒΟΛΗ ΣΤΡΑΤΗΓΙΚΗΣ ΑΣΤΙΚΗΣ ΑΝΑΠΤΥΞΗΣ.**  
**Αστικά Κέντρα εκτός περιοχής Θεσσαλονίκης**

**Στρατηγική Αστικής Ανάπτυξης Ηρωικής Πόλεως Νάουσας**

		περιβάλλοντος, βελτίωση της ποιότητας ζωής (μείωση ηχορύπανσης και αέριας ρύπανσης, δημιουργία χώρων στάσης και αναψυχής, κλπ), δημιουργία ενός «δικτύου αστικών περιπάτων» για τους επισκέπτες στην πόλη.
Χρονοδιάγραμμα υλοποίησης	Εξάμηνο έναρξης	Εξάμηνο περάτωσης
	A 2018	A 2021
Προϋπολογισμός για το ΕΠ σε Δημόσια Δαπάνη (ανάλυση ανά υποέργο εάν είναι εφικτό)	Υποέργα	Π/Υ (€)
	<b>Υποέργο 1: Ενιαίος Σχεδιασμός Δημοτικού Πάρκου - Ποταμού Αράπιτσα.</b>	150.000
	<b>Υποέργο 2: Κατασκευή Πάρκου/Προμήθεια και εγκατάσταση αστικού εξοπλισμού</b>	800.000
	<b>ΣΥΝΟΛΟ</b>	950.000
ΕΔΕΤ		<b>ΕΤΠΑ</b>
Συμπληρωματικές χρηματοδότησης (εάν κρίνονται αναγκαίοι)	Ε.Π.	€
	Άξονας.	Επ. Προτεραιότητα
	Ε.Π.	€
	Άξονας.	Επ. Προτεραιότητα
	Ιδιωτικοί πόροι	€
	(Περιγραφή έως 100 λέξεις)	
Συμβατότητα με Επιχειρησιακά Σχέδια Δήμων, ΓΠΣ , ΠΠΧΣΑΑ, RIS3 κ.λπ. σχέδια (έως 100 λέξεις αιτιολόγησης ανά σχέδιο)  Συμβατότητα με Επιχειρησιακά Σχέδια Δήμων, ΓΠΣ , ΠΠΧΣΑΑ, RIS3 κ.λπ. σχέδια (έως 100 λέξεις αιτιολόγησης ανά σχέδιο)	Σχέδιο / πολιτική	Αιτιολόγηση
	ΠΠΧΣΑΑ ΠΚΜ	<p>Η δράση εντάσσεται στις κάτωθι στρατηγικές αναπτυξιακές προτεραιότητες του ΠΠΧΣΑΑ:</p> <ul style="list-style-type: none"> <li>• απεξάρτηση του τουρισμού από τη διεθνή συγκυρία, και επικέντρωση στην υψηλής ποιότητας ζήτηση μέσα από την ποιοτική αναβάθμιση, σύνδεσή του με δίκτυα «εναλλακτικού» τουρισμού, άμβλυνση της εποχικότητας, σύνδεση με τον πολιτισμό και τους περιβαλλοντικούς πόρους</li> <li>• ενίσχυση του τουρισμού πόλης (city break)</li> <li>• διασφάλιση της λειτουργικότητας οικολογικών διαδρόμων εντός αστικών περιοχών (κυρίως ρέματα), οι οποίοι θα συνδέουν το αστικό πράσινο με περιστατικούς οικοτόπους</li> </ul>
	ΓΠΣ	<p>Η δράση αντιμετωπίζει τις εξής «προκλήσεις» που εντοπίζονται από το ΓΠΣ Νάουσας:</p> <ul style="list-style-type: none"> <li>• τουριστικοί πόροι χωρίς όμως ιδιαίτερα σημαντική ανάπτυξη</li> <li>• έλλειμμα στους προβλεπόμενους χώρους πρασίνου</li> </ul>
	Σχέδιο / πολιτική	Αιτιολόγηση
Μοναδικός Δικαιούχος	Ο μοναδικός δικαιούχος είναι ο Δήμος Νάουσας καθώς όλες οι απαιτούμενες εργασίες εμπίπτουν στις αρμοδιότητές του.	

**ΟΔΗΓΟΣ ΓΙΑ ΤΟ ΣΧΕΔΙΑΣΜΟ ΚΑΙ ΤΗΝ ΥΠΟΒΟΛΗ ΣΤΡΑΤΗΓΙΚΗΣ ΑΣΤΙΚΗΣ ΑΝΑΠΤΥΞΗΣ.**  
**Αστικά Κέντρα εκτός περιοχής Θεσσαλονίκης**

**Στρατηγική Αστικής Ανάπτυξης Ηρωικής Πόλεως Νάουσας**

(αιτιολόγηση έως 100 λέξεις)				
Ανταγωνιστική πρόσκληση (τύπος Δικαιούχων στους οποίους θα απευθυνθεί)	<p><u>Μελέτη Δημοτικού Πάρκου-ποταμού Αράπιτσα</u>: όλα τα φυσικά και νομικά πρόσωπα και συμπράξεις που έχουν εμπειρία στο σχεδιασμό Πάρκων, Πλατειών και άλλων στοιχείων Αστικού Σχεδιασμού. Θα απαιτείται το ενδιαφερόμενο σχήμα να περιλαμβάνει Αρχιτέκτονα Τοπίου και μελετητή με εμπειρία σε παρεμβάσεις σε παραποτάμια συστήματα.</p> <p><u>Κατασκευή Δημοτικού Πάρκου</u>: όλα τα φυσικά και νομικά πρόσωπα και συμπράξεις που έχουν εμπειρία στην κατασκευή Πάρκων, Πλατειών και άλλων στοιχείων Αστικού Σχεδιασμού.</p>			
Ωριμότητα της παρέμβασης ως προς:		Ωριμο	Ετοιμάζεται	Ανώριμο
	Μελέτη σκοπιμότητας	X		
	Θεσμικό πλαίσιο	X		
	Χωροθέτηση	X		
	Εγκρίσεις προ κατασκευής			X
	Άδειες	ΔΕΝ ΑΠΑΙΤΟΥΝΤΑΙ		
	Δημοπράτηση			X
Ενέργειες ωρίμανσης (αναφέρονται όλες οι αναγκαίες)	Προετοιμασία τεύχους διαγωνισμού για την ανάθεση της Μελέτης.			

ΑΝΑΛΥΤΙΚΟ ΠΡΟΤΥΠΟ ΠΑΡΕΜΒΑΣΗΣ 8

ΑΞΟΝΑΣ ΣΤΡΑΤΗΓΙΚΗΣ 2		ΠΡΟΣΤΑΣΙΑ/ΑΝΑΒΑΘΜΙΣΗ ΤΟΥ ΠΕΡΙΒΑΛΛΟΝΤΟΣ ΚΑΙ ΠΡΟΩΘΗΣΗ ΤΗΣ ΟΙΚΟΝΟΜΙΑΣ ΧΑΜΗΛΩΝ ΡΥΠΩΝ	
ΕΙΔΙΚΟΣ ΣΤΟΧΟΣ 2.1		ΑΥΞΗΣΗ ΤΟΥ ΑΣΤΙΚΟΥ ΠΡΑΣΙΝΟΥ ΚΑΙ ΤΗΣ ΠΡΟΣΒΑΣΗΣ ΣΕ ΑΥΤΟ	
ΠΑΡΕΜΒΑΣΗ (τίτλος)			
Περιβαλλοντική αναβάθμιση και ανάδειξη ως πρότυπου δημόσιου χώρου πρασίνου & αναψυχής της κοίτης Ποταμού Αράπιτσας			
Περιγραφή Φυσικού Αντικειμένου (ενδεχομένως και Υποέργων, αναλόγως της ωριμότητας)		Η παρέμβαση στοχεύει στην απόδοση της οριοθετημένης περιοχής του ποταμού Αράπιτσα (πρανή) σε χρήση ως χώρου πρασίνου μητροπολιτικής εμβέλειας από κατοίκους και επισκέπτες. Υλοποιείται σε ένα στάδιο. <b>Υποέργο 1: Αναβάθμιση-ανάδειξη κοίτης και πρανών Ποταμού Αράπιτσας.</b> Περιγραφή: Αφορά τις εργασίες καθαρισμού της κοίτης και των πρανών, τη στήριξη πρανών (όπου είναι αναγκαίο), την κατασκευή περιπατητικής διαδρομής με υλικά που να εντάσσονται στο περιβάλλον, τις φυτοτεχνικές εργασίες εντός της οριοθετημένης περιοχής (απομάκρυνση φυτικού υλικού, φροντίδα, νέες φυτεύσεις, κλπ), το φωτισμό της περιπατητικής διαδρομής και του ποταμού , και την κατασκευή πεζοδρόμου στο φρύδι του ποταμού (τμήμα μεταξύ των οδών Επαρχιακής οδού Νάουσας-Κάτω Βερμίου και Περδικάρη). <b>Υποέργο 2: Προμήθεια εξοπλισμού φυτοτεχνικής συντήρησης.</b> Περιγραφή: αφορά την προμήθεια απαραίτητου μηχανολογικού εξοπλισμού συντήρησης του πρασίνου.	
Σκοπιμότητα – Αναγκαιότητα (έως 250 λέξεις)		Ο ποταμός Αράπιτσα είναι σημαντικός περιβαλλοντικός πλούτος (νερά, βλάστηση, καφέ πέστροφα) και σύμβολο για την πόλη της Νάουσας. Έχοντας τροφοδοτήσει τη βιομηχανική ανάπτυξη της πόλης επί αιώνες, και έχοντας συνδεθεί με τις πλέον σημαντικές στιγμές της ιστορίας της, είναι παράδοξο να παραμένει σήμερα σχεδόν παντελώς απρόσιτος σε κατοίκους και επισκέπτες. Αυτό οφείλεται αφενός στις μεγάλες υψομετρικές διαφορές της κοίτης και των πρανών του και την έλλειψη προσβάσεων, και αφετέρου στην ανεξέλεγκτη βλάστηση εντός της οριοθετημένης κοίτης. Σε ένα μόνο σημείο (κοντά στο χώρο θυσίας) είναι ο ποταμός προσβάσιμος μετά από παρεμβάσεις που έγιναν στις αρχές του 2000 από πόρους της ΕΕ, στο πλαίσιο της αστικής ανάπτυξης. Η επίτευξη προσβασιμότητας στο τμήμα από το χώρο θυσίας μέχρι το Δημοτικό Πάρκο θα αναβαθμίσει και θα προστατεύσει περιβαλλοντικά το χώρο αυτό. Σε συνδυασμό με το Δημοτικό Πάρκο, θα αποτελέσει ένα σημαντικό χώρο αστικού πρασίνου και αναψυχής για κατοίκους και επισκέπτες.	
Ένταξη στον Ειδικό Στόχο του ΕΠ		6ε1	
Ένταξη στην Επ. Προτ. του ΕΠ		6ε	
Πεδίο Παρέμβασης του ΠΕΠ		83	
Συμβολή στα αποτελέσματα του ΠΕΠ (δείκτες στους οποίους συμβάλλει)		Δείκτης	Τιμή στόχος 2023
		Προσβάσιμο πράσινο ανά κάτοικο (τ.μ./κάτ.) στην περιοχή παρέμβασης <b>Τιμή βάσης = 3,8 τ.μ./κάτοικο (2017)</b>	6,5 τ.μ./κάτοικο
Ωφελούμενοι / ομάδες στόχοι (αναφέρονται αναλυτικά)		<ul style="list-style-type: none"><li>Κάτοικοι Περιοχής Εφαρμογής</li><li>Κάτοικοι πόλης της Νάουσας</li><li>Επισκέπτες Νάουσας</li><li>Τμήμα Πρασίνου Δήμου Νάουσας</li></ul>	
Περιγραφή μεθοδολογίας υλοποίησης,		Το έργο θα υλοποιηθεί σε δύο στάδια που αντιστοιχούν στα 2 Υποέργα που το	

**ΟΔΗΓΟΣ ΓΙΑ ΤΟ ΣΧΕΔΙΑΣΜΟ ΚΑΙ ΤΗΝ ΥΠΟΒΟΛΗ ΣΤΡΑΤΗΓΙΚΗΣ ΑΣΤΙΚΗΣ ΑΝΑΠΤΥΞΗΣ.**  
**Αστικά Κέντρα εκτός περιοχής Θεσσαλονίκης**

**Στρατηγική Αστικής Ανάπτυξης Ηρωικής Πόλεως Νάουσας**

ανάλυση υποέργων, παραδοτέων (έως 250 λέξεις)	<p>απαρτίζουν και είναι διαδικαστικά ανεξάρτητα μεταξύ τους:</p> <ul style="list-style-type: none"> <li>• <b>Υποέργο 2: Προμήθεια εξοπλισμού φυτοτεχνικής συντήρησης.</b> Η σύμβαση προμήθειας θα γίνει με βάση τις διαδικασίες του Ν. 4412/2016. Παραδοτέα: <ul style="list-style-type: none"> <li>ο Μηχάνημα πολλαπλών εφαρμογών στη φυτοτεχνική συντήρηση (τύπου UNIMOG)</li> </ul> </li> <li>• <b>Υποέργο 1: Αναβάθμιση-ανάδειξη κοίτης και πρानών Ποταμού Αράπιτσας.</b> Αφορά μία εργολαβία που θα περιλαμβάνει τα έργα εντός του ορίου του ποταμού και για την κατασκευή του πεζοδρόμου. Η ανάθεση της εργολαβίας θα γίνει με τις διαδικασίες του Ν. 4412/2016. Παραδοτέα: <ul style="list-style-type: none"> <li>ο κατασκευές και παρεμβάσεις εντός της κοίτης και των πρानών συμπεριλαμβανομένου του Αρχιτεκτονικού Φωτισμού / πρωτόκολλο παραλαβής</li> <li>ο κατασκευασμένος πεζόδρομος στο φρύδι του ποταμού μεταξύ των οδών Επαρχιακής οδού Νάουσας-Κάτω Βερμίου και Περδικάρη / πρωτόκολλο παραλαβής</li> </ul> </li> </ul>		
Δείκτες εκροών	Δείκτης	Τιμή στόχος 2023	
	Νέες επιφάνειες πρασίνου (μητροπολιτικής εμβέλειας) που αξιοποιούνται από τους κατοίκους και τους επισκέπτες (τ.μ.)	17.500	
Συμπληρωματικότητα με άλλες Παρεμβάσεις (έως 100 λέξεις αιτιολόγηση ανά συμπληρωματική Παρέμβαση)	Παρέμβαση	Αιτιολόγηση	
	2.1.1	Ο στόχος του Δήμου είναι το Δημοτικό Πάρκο και η περιοχή παρέμβασης εντός της οριοθετημένης κοίτης του ποταμού Αράπιτσα να αποτελούν έναν ενιαίο χώρο πρασίνου και αναψυχής Για το λόγο αυτό έχει κριθεί σκόπιμο οι δύο αυτοί χώροι να μελετηθούν-σχεδιαστούν ενιαία.	
	1.5.1	Η μελέτη Deloitte 2016 για την ενίσχυση του τουρισμού στο Δήμο Νάουσας, προτείνει παρεμβάσεις που περιλαμβάνουν τη «σηματοδότηση των τουριστικών αξιοθέατων», την «ανάδειξη του ποταμού Αράπιτσα» και το «Δημοτικό Πάρκο της Νάουσας με παράλληλη δημιουργία αστικών περιπάτων εντός της πόλεως». Η δράση των Αρχιτεκτονικών φωτισμών συμμετέχει στο πλέγμα αυτό των δράσεων όπως και η ανάπλαση του ποταμού Αράπιτσα.	
	2.2.2	Η πεζοδρόμηση της περιοχής του εμπορικού κέντρου εξυπηρετεί παρόμοιους στόχους με αυτούς των αναπλάσεων σε Δημοτικό Πάρκο και στον ποταμού Αράπιτσα: δημιουργία ενός δικτύου πράσινων και φιλικών προς τον πεζό διαδρομών, αναβάθμιση του αστικού περιβάλλοντος, βελτίωση της ποιότητας ζωής (μείωση ηχορύπανσης και αέριας ρύπανσης, δημιουργία χώρων στάσης και αναψυχής, κλπ), δημιουργία ενός «δικτύου αστικών περιπάτων» για τους επισκέπτες στην πόλη.	
Χρονοδιάγραμμα υλοποίησης	Εξάμηνο έναρξης	Εξάμηνο περάτωσης	
	A 2019	B 2020	
Προϋπολογισμός για το ΕΠ σε Δημόσια Δαπάνη (ανάλυση ανά υποέργο εάν είναι εφικτό)	Υποέργα	Π/Υ (€)	
	<b>Υποέργο 1: Αναβάθμιση-ανάδειξη κοίτης και πρानών Ποταμού Αράπιτσας.</b>	150.000	
	<b>Υποέργο 2: Προμήθεια εξοπλισμού φυτοτεχνικής συντήρησης.</b>	300.000	
	<b>ΣΥΝΟΛΟ</b>	450.000	

**ΟΔΗΓΟΣ ΓΙΑ ΤΟ ΣΧΕΔΙΑΣΜΟ ΚΑΙ ΤΗΝ ΥΠΟΒΟΛΗ ΣΤΡΑΤΗΓΙΚΗΣ ΑΣΤΙΚΗΣ ΑΝΑΠΤΥΞΗΣ.**  
**Αστικά Κέντρα εκτός περιοχής Θεσσαλονίκης**

**Στρατηγική Αστικής Ανάπτυξης Ηρωικής Πόλεως Νάουσας**

ΕΔΕΤ				ΕΤΠΑ
Συμπληρωματικές χρηματοδότησης (εάν κρίνονται αναγκαίοι)	Ε.Π.			€
	Άξονας.		Επ. Προτεραιότητα	
	Ε.Π.			€
	Άξονας.		Επ. Προτεραιότητα	
	Ιδιωτικοί πόροι			€
	(Περιγραφή έως 100 λέξεις)			
Συμβατότητα με Επιχειρησιακά Σχέδια Δήμων, ΓΠΣ , ΠΠΧΣΑΑ, RIS3 κ.λπ. σχέδια (έως 100 λέξεις αιτιολόγησης ανά σχέδιο)  Συμβατότητα με Επιχειρησιακά Σχέδια Δήμων, ΓΠΣ , ΠΠΧΣΑΑ, RIS3 κ.λπ. σχέδια (έως 100 λέξεις αιτιολόγησης ανά σχέδιο)	Σχέδιο / πολιτική	Αιτιολόγηση		
	ΠΠΧΣΑΑ ΠΚΜ	Η δράση εντάσσεται στις κάτωθι στρατηγικές αναπτυξιακές προτεραιότητες του ΠΠΧΣΑΑ: <ul style="list-style-type: none"> <li>• απεξάρτηση του τουρισμού από τη διεθνή συγκυρία, και επικέντρωση στην υψηλής ποιότητας ζήτηση μέσα από την ποιοτική αναβάθμιση, σύνδεσή του με δίκτυα «εναλλακτικού» τουρισμού, άμβλυνση της εποχικότητας, σύνδεση με τον πολιτισμό και τους περιβαλλοντικούς πόρους</li> <li>• ενίσχυση του τουρισμού πόλης (city break)</li> <li>• διασφάλιση της λειτουργικότητας οικολογικών διαδρόμων εντός αστικών περιοχών (κυρίως ρέματα), οι οποίοι θα συνδέουν το αστικό πράσινο με περιαστικούς οικότοπους</li> </ul>		
	ΓΠΣ	Η δράση αντιμετωπίζει τις εξής «προκλήσεις» που εντοπίζονται από το ΓΠΣ Νάουσας: <ul style="list-style-type: none"> <li>• τουριστικοί πόροι χωρίς όμως ιδιαίτερα σημαντική ανάπτυξη</li> <li>• κυρίαρχο στοιχείο φυσικού περιβάλλοντος ο ποταμός Αράπιτσα</li> <li>• έλλειμμα στους προβλεπόμενους χώρους πρασίνου</li> </ul> και αξιοποιεί τη «Ζώνη εξυγίανσης –αναβάθμισης για την προστασία της κοίτης και των πρηνών του ποταμού Αράπιτσα» που οριοθετείται από το ΓΠΣ.		
Μοναδικός Δικαιούχος (αιτιολόγηση έως 100 λέξεις)	Ο μοναδικός δικαιούχος είναι ο Δήμος Νάουσας καθώς όλες οι απαιτούμενες εργασίες εμπίπτουν στις αρμοδιότητές του.			
Ανταγωνιστική πρόσκληση (τύπος Δικαιούχων στους οποίους θα απευθυνθεί)	<u>Προμήθεια μηχανήματος:</u> όλα τα φυσικά και νομικά πρόσωπα και συμπράξεις που εμπορεύονται παρόμοια μηχανήματα <u>Παρεμβάσεις στην κοίτη και τα πρηνή του ποταμού Αράπιτσα:</u> όλα τα φυσικά και νομικά πρόσωπα και συμπράξεις που έχουν εμπειρία στην κατασκευή Πάρκων, Πλατειών και άλλων στοιχείων Αστικού Σχεδιασμού, και στην προστασία Φυσικών Συνόλων. <u>Κατασκευή πεζοδρόμου μεταξύ οδών Επαρχιακής οδού Νάουσας-Κάτω Βερμίου και Περδικάρη:</u> όλα τα φυσικά και νομικά πρόσωπα και συμπράξεις που έχουν εμπειρία στην κατασκευή πεζοδρόμων, Πλατειών και άλλων στοιχείων Αστικού Σχεδιασμού.			
Ωριμότητα της παρέμβασης ως προς:		Ώριμο	Ετοιμάζεται	Ανώριμο
	Μελέτη σκοπιμότητας	X		

**ΟΔΗΓΟΣ ΓΙΑ ΤΟ ΣΧΕΔΙΑΣΜΟ ΚΑΙ ΤΗΝ ΥΠΟΒΟΛΗ ΣΤΡΑΤΗΓΙΚΗΣ ΑΣΤΙΚΗΣ ΑΝΑΠΤΥΞΗΣ.**  
**Αστικά Κέντρα εκτός περιοχής Θεσσαλονίκης**

**Στρατηγική Αστικής Ανάπτυξης Ηρωικής Πόλεως Νάουσας**

	Θεσμικό πλαίσιο	X		
	Χωροθέτηση	X		
	Εγκρίσεις προ κατασκευής			X
	Άδειες	ΔΕΝ ΑΠΑΙΤΟΥΝΤΑΙ		
	Δημοπράτηση			X
Ενέργειες ωρίμανσης (αναφέρονται όλες οι αναγκαίες)	<p>Σύνταξη τεύχους προδιαγραφών για την προμήθεια του μηχανήματος.</p> <p>Έκδοση του ΦΕΚ για τη «Μελέτη Οριοθέτησης μη πλεύσιμου ποταμού Αράπιτσας (υδατορέματος) της Ηρωικής Πόλης Νάουσας, εντός του αστικού ιστού της» το οποίο αναμένεται εντός των ημερών.</p>			

ΑΝΑΛΥΤΙΚΟ ΠΡΟΤΥΠΟ ΠΑΡΕΜΒΑΣΗΣ 9

ΑΞΟΝΑΣ ΣΤΡΑΤΗΓΙΚΗΣ 2	ΠΡΟΣΤΑΣΙΑ/ΑΝΑΒΑΘΜΙΣΗ ΤΟΥ ΠΕΡΙΒΑΛΛΟΝΤΟΣ ΚΑΙ ΠΡΟΩΘΗΣΗ ΤΗΣ ΟΙΚΟΝΟΜΙΑΣ ΧΑΜΗΛΩΝ ΡΥΠΩΝ
ΕΙΔΙΚΟΣ ΣΤΟΧΟΣ 2.2	ΜΕΙΩΣΗ ΤΗΣ ΚΥΚΛΟΦΟΡΙΑΣ ΑΥΤΟΚΙΝΗΤΩΝ ΙΧ ΕΝΤΟΣ ΤΟΥ ΕΜΠΟΡΙΚΟΥ ΚΕΝΤΡΟΥ
<b>ΠΑΡΕΜΒΑΣΗ (τίτλος)</b>	
Προώθηση εναλλακτικών τρόπων μετακίνησης, υποδομές για καθαρές μεταφορές	
Περιγραφή Φυσικού Αντικειμένου (ενδεχομένως και Υποέργων, αναλόγως της ωριμότητας)	<p>Η παρέμβαση αφορά στην προμήθεια και λειτουργία για κοινόχρηστη χρήση ηλεκτρικών αυτοκινήτων, ηλεκτρικών ποδηλάτων, και συμβατικών ποδηλάτων. Αποτελείται από 3 υποέργα.</p> <p><b>Υποέργο 1: Προμήθεια ηλεκτρικών αυτοκινήτων και σταθμών φόρτισης.</b> Περιγραφή: περιλαμβάνει την αγορά 2 (έως 3 το πολύ) μικρών ηλεκτρικών αυτοκινήτων (π.χ. τύπου Renault Twizy, Smart Fortwo EV, κλπ) τα οποία θα είναι για κοινόχρηστη χρήση από Δημότες και Επισκέπτες της Νάουσας και την προμήθεια και εγκατάσταση 2 συσκευών ημιταχείας φόρτισης - για έως 2 ηλεκτρικά αυτοκίνητα η κάθε μία - που θα τοποθετηθούν εντός της Περιοχής Εφαρμογής. Πρόκειται για ειδική συσκευή που παρέχει εναλλασσόμενο ρεύμα με ισχύ από 3,7kw έως 22kw. Με την Οδηγία 2014/94 ΕΕ, που ενσωματώθηκε και στο Ελληνικό δίκαιο με το Ν.4439/2016, καθιερώθηκε ως κοινό Ευρωπαϊκό στάνταρ ρευματοδέκτη το πρότυπο πρίζας EN62196-2 Τύπου 2 για όλους τους δημόσια προσβάσιμους σταθμούς φόρτισης. Οι συσκευές φόρτισης θα είναι συνδεδεμένες με το ηλεκτρικό δίκτυο της πόλης και μακροπρόθεσμα θα μπορούν να συνδεθούν και με Δημοτικά Φ/Β πάνελς (σε vehicle to the grid σύνδεση) έτσι ώστε τα ηλεκτρικά αυτοκίνητα να αποτελέσουν και μέσο αποθήκευσης της ηλεκτρικής ενέργειας που θα παράγεται από τις ΑΠΕ. Μια πλήρης επαναφόρτιση άδειας μπαταρίας θα διαρκεί από 1 έως 5 ώρες, αναλόγως του τύπου του αυτοκινήτου και της έντασης ρεύματος του φορτιστή. Τα αυτοκίνητα θα μπορούν να μισθώνουν Δημότες αλλά και Επισκέπτες της Νάουσας χρησιμοποιώντας την "Κάρτα Δημότη/Επισκέπτη" η οποία και θα ξεκλειδώνει και ενεργοποιεί το όχημα. Τα οχήματα θα φέρουν σύστημα GPS και θα παρακολουθούνται από το "Σύστημα Τηλεματικής Διαχείρισης Δημοτικών Οχημάτων"</p> <p><b>Υποέργο 2: Προμήθεια ηλεκτρικών και συμβατικών ποδηλάτων και σταθμών στάθμευσης ποδηλάτων.</b> Περιγραφή: περιλαμβάνει την αγορά 10 ηλεκτρικών ποδηλάτων, 10 συμβατικών ποδηλάτων και δύο μικτών σταθμών στάθμευσης/φόρτισης/ενοικίασης των ποδηλάτων. Όλα τα ποδήλατα θα είναι για κοινόχρηστη χρήση από Δημότες και Επισκέπτες της Νάουσας και θα μισθώνονται μέσω της "Κάρτας Δημότη/Επισκέπτη". Τα ηλεκτρικά ποδήλατα θα φέρουν αντικλεπτικά συστήματα καθώς και ειδικό σύστημα κλειδώματος και ταυτόχρονης φόρτισης, και όλα τα ποδήλατα θα φέρουν GPS και θα παρακολουθούνται από το "Σύστημα Τηλεματικής Διαχείρισης Δημοτικών Οχημάτων". Τέλος, οι σταθμοί στάθμευσης/φόρτισης/ενοικίασης θα είναι εξοπλισμένοι με "αναγνώστες καρτών".</p> <p><b>Υποέργο 3: Κάρτα Δημότη/Επισκέπτη.</b> Περιγραφή: θα δημιουργηθεί υποδομή (καρταναγνώστες, έκδοση φυσικών καρτών) καθώς και μία εφαρμογή ΤΠΕ διασυνδεδεμένη με την Βάση Δημοτικών Δεδομένων για την έκδοση και διαχείριση ψηφιακής "κάρτας δημότη/επισκέπτη". Η κάρτα θα χρησιμοποιείται για τη μίσθωση ηλεκτρικών αυτοκινήτων και ποδηλάτων καθώς και συμβατικών ποδηλάτων, θα περιέχει τα στοιχεία του χρήστη, θα μπορεί να φορτωθεί με πόντους που είτε θα πληρώνει ο χρήστης μέσω τραπεζικού λογαριασμού/μετρητών/πιστωτικής κάρτας, είτε θα κερδίζει με συγκεκριμένες ενέργειες (πχ παροχή εθελοντικής εργασίας, δωρεά ειδών πρώτης ανάγκης προς χρήση των δημοτικών υπηρεσιών κοινωνικής φροντίδας κ.α). Μακροπρόθεσμα, η κάρτα θα μπορεί να χρησιμοποιηθεί και για άλλες χρήσεις (πχ στάθμευση στα Δημοτικά parkings, εισιτήρια για δημοτικές εκδηλώσεις, κ.α). Τις κάρτες</p>

Στρατηγική Αστικής Ανάπτυξης Ηρωικής Πόλεως Νάουσας

	θα μπορούν να προμηθευθούν οι χρήστες από επιλεγμένα σημεία (π.χ. Δημαρχείο, ΚΕΠ, δημοτικό parking, κ.α.)	
Σκοπιμότητα – Αναγκαιότητα (έως 250 λέξεις)	<p>Ένα από τα σημαντικότερα προβλήματα βασικών υποδομών στην Περιοχή Εφαρμογής αφορά στην ορθολογική κυκλοφοριακή οργάνωση του οδικού δικτύου και στην κυκλοφορία των πεζών. Η έλλειψη πεζοδρομίων στο 1/3 περίπου των δρόμων σε συνδυασμό με το γεγονός ότι οι ελάχιστοι πεζοδρομημένοι δρόμοι δεν σχηματίζουν ένα συνεχές δίκτυο, εν γένει αποθαρρύνει το περπάτημα μέσα στην πόλη. Ταυτόχρονα, τα φτωχά γεωμετρικά χαρακτηριστικά του οδικού δικτύου (στενό πλάτος οδοστρώματος, αδιάνοικτοι δρόμοι) που οδηγούν συχνά σε μονοδρομήσεις οι οποίες ως γνωστόν αυξάνουν τα χιλιόμετρα κυκλοφορίας ανά όχημα, η διέλευση μίας πρωτεύουσας οδικής αρτηρίας μέσα από την Περιοχή Εφαρμογής, και η χωροθέτηση του Πολεοδομικού Κέντρου της πόλης (εμπόριο και υπηρεσίες) μέσα στην καρδιά της Περιοχής Εφαρμογής, προάγουν τη χρήση του ιδιωτικού αυτοκινήτου, η οποία εντείνεται περαιτέρω και από το σοβαρό έλλειμμα στην προσφορά θέσεων στάθμευσης παρά την οδό (οι οδηγοί αναγκάζονται να ψάχνουν για αρκετή ώρα) και την έλλειψη αστικής συγκοινωνίας.</p> <p>Η υπερβολική χρήση του αυτοκινήτου και η έλλειψη ικανού αριθμού μετακινήσεων πεζών συνεπάγεται σημαντική όχληση και αέρια ρύπανση η οποία επιδεινώνεται κατά καιρούς (ανάλογα με τους επικρατούντες ανέμους) από τη μεταφορά αέριων ρύπων από την ηλεκτροπαραγωγή περιοχή (δυτικά του Βερμίου).</p> <p>Η δράση αυτή συμμετέχει σε ένα πλέγμα δράσεων, που σκοπό έχει να εξορθολογήσει τις μετακινήσεις μέσα στην πόλη και ιδιαίτερα μέσα στην περιοχή εφαρμογής.</p>	
Ένταξη στον Ειδικό Στόχο του ΕΠ	4ε1	
Ένταξη στην Επ. Προτ. του ΕΠ	4ε	
Πεδίο Παρέμβασης του ΠΕΠ	43	
Συμβολή στα αποτελέσματα του ΠΕΠ (δείκτες στους οποίους συμβάλλει)	Δείκτης	Τιμή στόχος 2023
	Ετήσιος αριθμός χρηστών ηλεκτρικών οχημάτων και ποδηλάτων (μετρώμενος από τους ID numbers των Καρτών Δημότη/Επισκέπτη, καθώς δεν υπάρχουν άλλα ηλ. οχήματα) <b>Τιμή βάσης = 0 (2017)</b>	3000 άτομα
Ωφελούμενοι / ομάδες στόχοι (αναφέρονται αναλυτικά)	<ul style="list-style-type: none"> <li>Κάτοικοι Νάουσας και κυρίως της Περιοχής Εφαρμογής</li> <li>Επισκέπτες Νάουσας</li> </ul>	
Περιγραφή μεθοδολογίας υλοποίησης, ανάλυση υποέργων, παραδοτέων (έως 250 λέξεις)	<p>Το έργο θα υλοποιηθεί σε δύο διαδοχικά στάδια: Α στάδιο (Υποέργα 1 &amp; 2), Β στάδιο (Υποέργο 3):</p> <ul style="list-style-type: none"> <li><b>Υποέργο 1: Προμήθεια ηλεκτρικών αυτοκινήτων και σταθμών φόρτισης.</b> Η προμήθεια θα γίνει με τις διαδικασίες του Ν. 4412/2016. Παραδοτέα:                         <ul style="list-style-type: none"> <li>2-3 μικρά ηλεκτρικά αυτοκίνητα (αυτοκίνητα πόλης)</li> <li>2 εγκατεστημένοι σταθμοί φόρτισης</li> </ul> </li> <li><b>Υποέργο 2: Προμήθεια ηλεκτρικών και συμβατικών ποδηλάτων και σταθμών στάθμευσης ποδηλάτων.</b> Η προμήθεια θα γίνει με τις διαδικασίες του Ν. 4412/2016. Παραδοτέα:                         <ul style="list-style-type: none"> <li>10 ηλεκτρικά ποδήλατα</li> <li>10 συμβατικά ποδήλατα</li> <li>2 εγκατεστημένοι μικτοί σταθμοί στάθμευσης/φόρτισης/ενοικίασης 14 θέσεων ποδηλάτων ο ένας</li> </ul> </li> <li><b>Υποέργο 3: Κάρτα Δημότη/Επισκέπτη.</b> Η ανάθεση θα αφορά προμήθεια εξοπλισμού και υπηρεσίες για το σχεδιασμό εφαρμογής ΤΠΕ και θα γίνει με τις διαδικασίες του Ν. 4412/2016. Παραδοτέα:                         <ul style="list-style-type: none"> <li>εφαρμογή ΤΠΕ εγκατεστημένη και παραμετροποιημένη</li> </ul> </li> </ul>	



**ΟΔΗΓΟΣ ΓΙΑ ΤΟ ΣΧΕΔΙΑΣΜΟ ΚΑΙ ΤΗΝ ΥΠΟΒΟΛΗ ΣΤΡΑΤΗΓΙΚΗΣ ΑΣΤΙΚΗΣ ΑΝΑΠΤΥΞΗΣ.**  
**Αστικά Κέντρα εκτός περιοχής Θεσσαλονίκης**

**Στρατηγική Αστικής Ανάπτυξης Ηρωικής Πόλεως Νάουσας**

	ο υποδομή έκδοσης φυσικών καρτών, καρταναγνώστες	
Δείκτες εκροών	Δείκτης	Τιμή στόχος 2023
	Αριθμός χιλιομέτρων μετακινήσεων που έγιναν με ηλεκτρικά οχήματα και ποδήλατα (σωρευτικά μέσα στην περίοδο 2017-2023)	550.000 χλμ
	Μείωση εκπομπών αερίων θερμοκηπίου: Εκτιμώμενη ετήσια μείωση των εκπομπών των αερίων θερμοκηπίου (σωρευτικά μέσα στην περίοδο 2017-2023) <b>(CO034)</b>	10 Tn Ισοδύναμου CO <sub>2</sub>
Συμπληρωματικότητα με άλλες Παρεμβάσεις (έως 100 λέξεις αιτιολόγηση ανά συμπληρωματική Παρέμβαση)	Παρέμβαση	Αιτιολόγηση
	2.2.2	Η παρέμβαση είναι συμπληρωματική με την απόδοση του εμπορικού κέντρου στην κυκλοφορία πεζών, καθώς και οι δύο δράσεις στοχεύουν στον περιορισμό της χρήσης του αυτοκινήτου ώστε να μειωθούν οι αέριοι ρύποι, η ηχορύπανση και η όχληση από την κυκλοφορία των οχημάτων. Τα ηλεκτρικά και συμβατικά ποδήλατα θα επιτρέπεται να κυκλοφορούν σε όλα τα πεζοδρομημένα τμήματα του δικτύου της πόλης (μέσα στο εμπορικό κέντρο, κατά μήκος του ποταμού Αράπιτσα και μέσα στο Δημοτικό Πάρκο) ώστε να εξυπηρετούνται τόσο οι καθημερινές μετακινήσεις, όσο και η κίνηση των επισκεπτών/τουριστών. Υπάρχει συνέργεια στην επίτευξη των στόχων μεταξύ των δύο δράσεων.
	2.2.3	Το Σύστημα Διαχείρισης της Μετακίνησης και της Στάθμευσης στοχεύει τόσο στον εξορθολογισμό της κυκλοφορίας οχημάτων εντός του αστικού ιστού και κυρίως εντός του κέντρου της πόλης – με απώτερο σκοπό την επίτευξη ομαλών συνθηκών κυκλοφορίας, μείωση των χιλιομέτρων που διανύουν τα οχήματα και επομένως και την όχλησης και ρύπανσης από αυτά – όσο και στην αποτροπή της χρήσης του αυτοκινήτου μέσα στο κέντρο του οικισμού προσφέροντας πληροφορίες για τη διαθεσιμότητα περιμετρικών θέσεων στάθμευσης και τους εναλλακτικούς τρόπους κίνησης (π.χ. ηλεκτρικά και συμβατικά ποδήλατα). Οι δύο αυτές παρεμβάσεις είναι προγραμματικά συμπληρωματικές.
	4.1.1	Η πλατφόρμα που σχεδιάζεται στο πλαίσιο των εφαρμογών smart city, είναι λειτουργικά απαραίτητη και αποτελεί κομβικό στοιχείο όσον αφορά τόσο τη διαχείριση (μέσω της Κάρτας Δημότη/Επισκέπτη) της χρήσης των ηλεκτρικών αυτοκινήτων και ηλεκτρικών και συμβατικών ποδηλάτων, όσο και τη διαχείριση της πληροφορίας που χρειάζεται το Σύστημα Διαχείρισης της Μετακίνησης και Στάθμευσης. Οι δράσεις αυτές είναι λειτουργικά συμπληρωματικές.
Χρονοδιάγραμμα υλοποίησης	Εξάμηνο έναρξης	Εξάμηνο περάτωσης
	A 2018	A 2019
Προϋπολογισμός για το ΕΠ σε Δημόσια Δαπάνη (ανάλυση ανά υποέργο εάν είναι εφικτό)	Υποέργα	Π/Υ (€)
	<b>Υποέργο 1: Προμήθεια ηλεκτρικών αυτοκινήτων και σταθμών φόρτισης.</b>	37.000
	<b>Υποέργο 2: Προμήθεια ηλεκτρικών και συμβατικών ποδηλάτων και σταθμών στάθμευσης ποδηλάτων</b>	38.000

**ΟΔΗΓΟΣ ΓΙΑ ΤΟ ΣΧΕΔΙΑΣΜΟ ΚΑΙ ΤΗΝ ΥΠΟΒΟΛΗ ΣΤΡΑΤΗΓΙΚΗΣ ΑΣΤΙΚΗΣ ΑΝΑΠΤΥΞΗΣ.**  
**Αστικά Κέντρα εκτός περιοχής Θεσσαλονίκης**

**Στρατηγική Αστικής Ανάπτυξης Ηρωικής Πόλεως Νάουσας**

	<b>Υποέργο 3: Κάρτα Δημότη/Επισκέπτη.</b>			25.000
	ΣΥΝΟΛΟ			
ΕΔΕΤ				<b>ΕΤΠΑ</b>
Συμπληρωματικές χρηματοδότησης (εάν κρίνονται αναγκαίοι)	Ε.Π.			€
	Άξονας.		Επ. Προτεραιότητα	
	Ε.Π.			€
	Άξονας.		Επ. Προτεραιότητα	
	Ιδιωτικοί πόροι			€
	(Περιγραφή έως 100 λέξεις)			
Συμβατότητα με Επιχειρησιακά Σχέδια Δήμων, ΓΠΣ , ΠΠΧΣΑΑ, RIS3 κ.λπ. σχέδια (έως 100 λέξεις αιτιολόγησης ανά σχέδιο)	Σχέδιο / πολιτική	Αιτιολόγηση		
	ΠΠΧΣΑΑ ΠΚΜ	Η δράση εντάσσεται στις κάτωθι στρατηγικές αναπτυξιακές προτεραιότητες του ΠΠΧΣΑΑ: <ul style="list-style-type: none"> <li>• εκμετάλλευση κάθε πλεονεκτήματος χρήσης - εγκατάστασης συστημάτων εξοικονόμησης ενέργειας - απευθείας εκμετάλλευσης ΑΠΕ που μπορεί να δίνει η θέση κάθε έργου και δραστηριότητας</li> <li>• ενίσχυση του τουρισμού πόλης (city break)</li> </ul>		
	ΓΠΣ	Η δράση αντιμετωπίζει τις εξής «προκλήσεις» που εντοπίζονται από το ΓΠΣ Νάουσας: <ul style="list-style-type: none"> <li>• υποβάθμιση της ποιότητας της ατμόσφαιρας από τους θερμοηλεκτρικούς σταθμούς (Κοζάνης – Φλώρινας) / ευνοϊκές συνθήκες μεταφοράς αέριων ρύπων</li> <li>• κυκλοφοριακή συμφόρηση και αυξημένα επίπεδα θορύβου από κυκλοφορία διέλευσης</li> <li>• επιτακτική ανάγκη αντιμετώπισης της στάθμευσης, κυρίως στην κεντρική περιοχή</li> </ul>		
Μοναδικός Δικαιούχος (αιτιολόγηση έως 100 λέξεις)	Ο μοναδικός δικαιούχος είναι ο Δήμος Νάουσας καθώς όλες οι απαιτούμενες εργασίες εμπίπτουν στις αρμοδιότητές του.			
Ανταγωνιστική πρόσκληση (τύπος Δικαιούχων στους οποίους θα απευθυνθεί)	<u>Προμήθεια ηλεκτρικών αυτοκινήτων και σταθμών φόρτισης:</u> όλα τα φυσικά και νομικά πρόσωπα και συμπράξεις που έχουν εμπορεύονται ηλεκτρικά αυτοκίνητα και σταθμούς φόρτισης <u>Προμήθεια ηλεκτρικών και συμβατικών ποδηλάτων και σταθμών στάθμευσης/φόρτισης/ενοικίασης:</u> όλα τα φυσικά και νομικά πρόσωπα και συμπράξεις που έχουν ποδήλατα και σταθμούς στάθμευσης/ενοικίασης, με προτίμηση σε όσους προσφέρουν ολοκληρωμένες λύσεις <u>Κάρτα Δημότη/Επισκέπτη:</u> όλα τα φυσικά και νομικά πρόσωπα και συμπράξεις που έχουν εμπειρία στο σχεδιασμό και εγκατάσταση ολοκληρωμένων παρόμοιων συστημάτων ΤΠΕ (δηλ. στο σχεδιασμό της εφαρμογής και στην προμήθεια όλων των παρελκόμενων)			
Ωριμότητα της παρέμβασης ως προς:		Ωριμο	Ετοιμάζεται	Ανώριμο
	Μελέτη σκοπιμότητας	X		

**ΟΔΗΓΟΣ ΓΙΑ ΤΟ ΣΧΕΔΙΑΣΜΟ ΚΑΙ ΤΗΝ ΥΠΟΒΟΛΗ ΣΤΡΑΤΗΓΙΚΗΣ ΑΣΤΙΚΗΣ ΑΝΑΠΤΥΞΗΣ.**  
**Αστικά Κέντρα εκτός περιοχής Θεσσαλονίκης**

**Στρατηγική Αστικής Ανάπτυξης Ηρωικής Πόλεως Νάουσας**

	Θεσμικό πλαίσιο	X		
	Χωροθέτηση	X		
	Εγκρίσεις προ κατασκευής	ΔΕΝ ΑΠΑΙΤΟΥΝΤΑΙ		
	Άδειες	ΔΕΝ ΑΠΑΙΤΟΥΝΤΑΙ		
	Δημοπράτηση		X	
Ενέργειες ωρίμανσης (αναφέρονται όλες οι αναγκαίες)	Προετοιμασία 3 τευχών διαγωνισμού, ένα για κάθε Υποέργο.			

ΑΝΑΛΥΤΙΚΟ ΠΡΟΤΥΠΟ ΠΑΡΕΜΒΑΣΗΣ 10

ΑΞΟΝΑΣ ΣΤΡΑΤΗΓΙΚΗΣ 2	ΠΡΟΣΤΑΣΙΑ/ΑΝΑΒΑΘΜΙΣΗ ΤΟΥ ΠΕΡΙΒΑΛΛΟΝΤΟΣ ΚΑΙ ΠΡΟΩΘΗΣΗ ΤΗΣ ΟΙΚΟΝΟΜΙΑΣ ΧΑΜΗΛΩΝ ΡΥΠΩΝ
ΕΙΔΙΚΟΣ ΣΤΟΧΟΣ 2.2	ΜΕΙΩΣΗ ΤΗΣ ΚΥΚΛΟΦΟΡΙΑΣ ΑΥΤΟΚΙΝΗΤΩΝ ΙΧ ΕΝΤΟΣ ΤΟΥ ΕΜΠΟΡΙΚΟΥ ΚΕΝΤΡΟΥ
<b>ΠΑΡΕΜΒΑΣΗ (τίτλος)</b>	
<b>Πεζοδρομήσεις εντός του εμπορικού κέντρου, νησίδες πρασίνου και ανάπλαση πλατείας</b>	
Περιγραφή Φυσικού Αντικειμένου (ενδεχομένως και Υποέργων, αναλόγως της ωριμότητας)	<p>Σκοπός της παρέμβασης είναι να αποδοθεί στην κυκλοφορία πεζών ολόκληρη η περιοχή του εμπορικού κέντρου της πόλης, δηλαδή η πλατεία Καρατάσου, ο περιμετρικός της δρόμος και οι οδοί Στουγιαννάνκη, Βενιζέλου, Βασ. Φιλίππου, Καμπίτη, Κωνσταντινίδου και Θεοφίλου σε μήκος 1 οικοδομικού τετραγώνου από την πλατεία. Στόχος είναι η ευρύτερη ανάπλαση του εμπορικού κέντρου με απομάκρυνση της κυκλοφορίας, μείωση του θορύβου, αισθητική βελτίωση του περιβάλλοντος, μείωση της ατμοσφαιρικής μόλυνσης κτλ. Η πεζοδρόμηση των οδών αποσκοπεί στην προστασία και άνετη κυκλοφορία των πεζών, στη διασύνδεση ελεύθερων χώρων και χώρων πρασίνου στο κέντρο της πόλης, στη διαμόρφωση υπαίθριων κοινόχρηστων ελεύθερων χώρων που δημιουργούν συνθήκες για καλύτερη ανθρώπινη επαφή και επικοινωνία. Αποτελείται από 2 υποέργα.</p> <p><b>Υποέργο 1: Ειδική Αρχιτεκτονική Μελέτη Ανάπλασης/Πεζοδρόμησης του εμπορικού κέντρου.</b> Περιγραφή: Η μελέτη θα στηρίζεται στις γενικότερες αρχές του σχεδιασμού υπαίθριου αστικού χώρου με σκοπό να εξασφαλίζεται η λειτουργικότητα, η ασφάλεια και γενικά η αισθητική και η περιβαλλοντική αναβάθμιση του. Σημαντικό τμήμα της ανάπλασης θα είναι η εγκατάσταση σύγχρονου αστικού εξοπλισμού στα πεζοδρομημένα/αναπλασμένα τμήματα όπως π.χ. υπόγειοι κάδοι απορριμμάτων, αυτόματος φωτισμός, κ.α., κατάλληλες διαμορφώσεις για ΑμεΑ, και η δημιουργία νησίδων πρασίνου με ενδημικό φυτικό υλικό. Η μελέτη θα περιλαμβάνει 2 τεχνικές λύσεις α) βραχυπρόθεσμο σχεδιασμό (με πεζοδρόμηση των ακτινωτών δρόμων χωρίς αντικατάσταση επιστρώσεων) και β) μακροπρόθεσμη λύση με αντικατάσταση επιστρώσεων και στους ακτινωτούς δρόμους.</p> <p>Το Υποέργο περιλαμβάνει την Ειδική Αρχιτεκτονική Μελέτη, τη Φυτοτεχνική Μελέτη και την αναθεώρηση της Κυκλοφοριακής Μελέτης ώστε να συμπεριλάβει τα νέα κυκλοφοριακά δεδομένα.</p> <p><b>Υποέργο 2: Ανάπλαση/πεζοδρομήσεις εμπορικού κέντρου.</b> Περιγραφή: Αφορά την κατασκευή/ανάπλαση της κεντρικής πλατείας με πεζοδρόμηση των περιμετρικών της δρόμων, τη φύτευση, την εγκατάσταση των φωτιστικών και των συστημάτων αυτοματισμού τους και όλου του λοιπού αστικού εξοπλισμού. Λόγω μη επαρκούς Π/Υ, θα υλοποιηθεί η λύση (α) της μελέτης. Σκοπός του Δήμου είναι μακροπρόθεσμα να εξευρεθούν και συμπληρωματικοί πόροι για την υλοποίηση της λύσης (β).</p>
Σκοπιμότητα – Αναγκαιότητα (έως 250 λέξεις)	Ένα από τα σημαντικότερα προβλήματα βασικών υποδομών στην Περιοχή Εφαρμογής αφορά στην ορθολογική κυκλοφοριακή οργάνωση του οδικού δικτύου και στην κυκλοφορία των πεζών. Η έλλειψη πεζοδρομίων στο 1/3 περίπου των δρόμων σε συνδυασμό με το γεγονός ότι οι ελάχιστοι πεζοδρομημένοι δρόμοι δεν σχηματίζουν ένα συνεχές δίκτυο, εν γένει αποθαρρύνει το περπάτημα μέσα στην πόλη. Ταυτόχρονα, τα φτωχά γεωμετρικά χαρακτηριστικά του οδικού δικτύου (στενό πλάτος οδοστρώματος, αδιάνοικτοι δρόμοι) που οδηγούν συχνά σε μονοδρομήσεις οι οποίες ως γνωστόν αυξάνουν τα χιλιόμετρα κυκλοφορίας ανά όχημα, η διέλευση μίας πρωτεύουσας οδικής αρτηρίας μέσα από την Περιοχή Εφαρμογής, και η χωροθέτηση του Πολεοδομικού Κέντρου της πόλης (εμπόριο και υπηρεσίες) μέσα στην καρδιά της Περιοχής Εφαρμογής,

Στρατηγική Αστικής Ανάπτυξης Ηρωικής Πόλεως Νάουσας

	<p>προάγουν τη χρήση του ιδιωτικού αυτοκινήτου, η οποία εντείνεται περαιτέρω και από το σοβαρό έλλειμμα στην προσφορά θέσεων στάθμευσης παρά την οδό (οι οδηγοί αναγκάζονται να ψάχνουν για αρκετή ώρα) και την έλλειψη αστικής συγκοινωνίας.</p> <p>Η υπερβολική χρήση του αυτοκινήτου και η έλλειψη ικανού αριθμού μετακινήσεων πεζών συνεπάγεται σημαντική όχληση και αέρια ρύπανση η οποία επιδεινώνεται κατά καιρούς (ανάλογα με τους επικρατούντες ανέμους) από τη μεταφορά αέριων ρύπων από την ηλεκτροπαραγωγό περιοχή (δυτικά του Βερμίου).</p> <p>Η δράση αυτή συμμετέχει σε ένα πλέγμα δράσεων, που σκοπό έχει να εξορθολογήσει τις μετακινήσεις μέσα στην πόλη και ιδιαίτερα μέσα στην περιοχή εφαρμογής.</p> <p>Ταυτόχρονα η ανάπλαση της πλατείας Καρατάσου και η απόδοση των περιμετρικών της δρόμων στην κυκλοφορία πεζών εξυπηρετεί την περαιτέρω ανάπτυξη και οικονομική εκμετάλλευση σημαντικών εκδηλώσεων πολιτισμού (όπως π.χ. το 15ήμερο της Αποκριάς) που στηρίζουν την τοπική τουριστική δραστηριότητα.</p>	
Ένταξη στον Ειδικό Στόχο του ΕΠ	6ε1	
Ένταξη στην Επ. Προτ. του ΕΠ	6ε	
Πεδίο Παρέμβασης του ΠΕΠ	83	
Συμβολή στα αποτελέσματα του ΠΕΠ (δείκτες στους οποίους συμβάλλει)	Δείκτης	Τιμή στόχος 2023
	Ποσοστό του οδικού δικτύου της περιοχής εφαρμογής που είναι πεζοδρομημένο ή ήπιας κυκλοφορίας <b>Τιμή βάσης = 6% (2017)</b>	10%
Ωφελούμενοι / ομάδες στόχοι (αναφέρονται αναλυτικά)	<ul style="list-style-type: none"> <li>Κάτοικοι Νάουσας και κυρίως της Περιοχής Εφαρμογής</li> <li>Επισκέπτες Νάουσας</li> </ul>	
Περιγραφή μεθοδολογίας υλοποίησης, ανάλυση υποέργων, παραδοτέων (έως 250 λέξεις)	<p>Το έργο θα υλοποιηθεί σε δύο διαδοχικά στάδια που αντιστοιχούν στα 2 Υποέργα που το απαρτίζουν:</p> <ul style="list-style-type: none"> <li><b>Ειδική Αρχιτεκτονική Μελέτη Ανάπλασης/Πεζοδρόμησης του εμπορικού κέντρου.</b> Η μελέτη θα ανατεθεί με βάση τις διαδικασίες του Ν. 4412/2016. Παραδοτέα:                         <ul style="list-style-type: none"> <li>Οριστική Μελέτη-Μελέτη Εφαρμογής αειφορικής ανάπτυξης και ενοποίησης της πλατείας Καρατάσου με τον περιμετρικό της δρόμο που θα καλύπτει κατ' ελάχιστον όλες τις τεχνικές κατασκευές (με γενικά σχέδια και κατασκευαστικές λεπτομέρειες), το σχέδιο φύτευσης, σχέδια αστικού εξοπλισμού και σχέδια των απαιτούμενων τεχνικών υποδομών-δικτύων (δίκτυο ποτίσματος, φωτισμοί, κ.α.)</li> <li>Οριστική Μελέτη – Μελέτη Εφαρμογής (λύση β) για την πεζοδρόμηση των ακτινωτών οδών περίξ της πλατείας (Στουγιαννάκη, Βενιζέλου, Βασ. Φιλίππου, Καμπίτη, Κωνσταντινίδου και Θεοφίλου) και ενοποίησή τους με την πλατεία Καρατάσου που θα καλύπτει κατ' ελάχιστον όλες τις τεχνικές κατασκευές (με γενικά σχέδια και κατασκευαστικές λεπτομέρειες), το σχέδιο φύτευσης, σχέδια αστικού εξοπλισμού και σχέδια των απαιτούμενων τεχνικών υποδομών-δικτύων (δίκτυο ποτίσματος, φωτισμοί, κ.α.)</li> <li>Οριστική Μελέτη – Μελέτη Εφαρμογής (λύση α) για την πεζοδρόμηση των ακτινωτών οδών περίξ της πλατείας (Στουγιαννάκη, Βενιζέλου, Βασ. Φιλίππου, Καμπίτη, Κωνσταντινίδου και Θεοφίλου) χωρίς την ενοποίησή τους με την πλατεία Καρατάσου που θα καλύπτει κατ' ελάχιστον τις τεχνικές επιλύσεις για την αποτροπή της κίνησης οχημάτων επί αυτών και σχέδια αστικού εξοπλισμού και φυτεύσεων</li> <li>2 διακριτά Τεύχη Δημοπράτησης: ένα που θα περιλαμβάνει την ανάπλαση της πλατείας και τη λύση α των πεζοδρομήσεων και ένα που θα περιλαμβάνει μόνο τη λύση β των πεζοδρομήσεων</li> </ul> </li> <li><b>Ανάπλαση/πεζοδρομήσεις εμπορικού κέντρου.</b> Αφορά την εργολαβία</li> </ul>	

**ΟΔΗΓΟΣ ΓΙΑ ΤΟ ΣΧΕΔΙΑΣΜΟ ΚΑΙ ΤΗΝ ΥΠΟΒΟΛΗ ΣΤΡΑΤΗΓΙΚΗΣ ΑΣΤΙΚΗΣ ΑΝΑΠΤΥΞΗΣ.**  
**Αστικά Κέντρα εκτός περιοχής Θεσσαλονίκης**

**Στρατηγική Αστικής Ανάπτυξης Ηρωικής Πόλεως Νάουσας**

	κατασκευής των έργων η οποία θα ανατεθεί με βάση τις διαδικασίες του Ν. 4412/2016 και τα τεύχη δημοπράτησης που θα προκύψουν από τη μελέτη. Παραδοτέα: Κατασκευασμένη ανάπλαση πλατείας Καρατάσου με τον περιμετρικό της δρόμο και κατασκευασμένη λύση α για την πεζοδρόμηση των ακτινωτών δρόμων Στουγιαννάκη, Βενιζέλου, Βασ. Φιλίππου, Καμπίτη, Κωνσταντινίδου και Θεοφίλου / πρωτόκολλο παραλαβής του έργου		
Δείκτες εκροών	Δείκτης	Τιμή στόχος 2023	
	Συνολικό μήκος οδικού δικτύου που αποδίδεται στους πεζούς (γραμμικά μέτρα)	640	
Συμπληρωματικότητα με άλλες Παρεμβάσεις (έως 100 λέξεις αιτιολόγηση ανά συμπληρωματική Παρέμβαση)	Παρέμβαση	Αιτιολόγηση	
	2.2.1	Η παρέμβαση είναι συμπληρωματική με τους εναλλακτικούς τρόπους μετακίνησης καθώς και οι δύο δράσεις στοχεύουν στον περιορισμό της χρήσης του αυτοκινήτου ώστε να μειωθούν οι αέριοι ρύποι, η ηχορύπανση και η όχληση από την κυκλοφορία των οχημάτων. Υπάρχει συνέργεια στην επίτευξη των στόχων μεταξύ των δύο δράσεων.	
	2.2.3	Το Σύστημα Διαχείρισης της Μετακίνησης και της Στάθμευσης στοχεύει τόσο στον εξορθολογισμό της κυκλοφορίας οχημάτων εντός του αστικού ιστού και κυρίως εντός του κέντρου της πόλης – με απώτερο σκοπό την επίτευξη ομαλών συνθηκών κυκλοφορίας, μείωση των χιλιομέτρων που διανύουν τα οχήματα και επομένως και την όχλησης και ρύπανσης από αυτά – όσο και στην αποτροπή της χρήσης του αυτοκινήτου μέσα στο κέντρο του οικισμού όπως και το έργο των πεζοδρομήσεων. Ταυτόχρονα, η πεζοδρόμηση του κέντρου θα καταργήσει ένα σημαντικό αριθμό από τις πολύτιμες θέσεις ημερήσιας στάθμευσης (που βρίσκονται ήδη σε έλλειψη) και επομένως θα κάνει ακόμη πιο αναγκαία την ύπαρξη ενός συστήματος πληροφόρησης της στάθμευσης.	
	2.1.1	Η πεζοδρόμηση του εμπορικού κέντρου συμβάλλει στην επίτευξη στόχων όπως τη δημιουργία ενός δικτύου πράσινων και φιλικών προς τον πεζό διαδρομών, αναβάθμιση του αστικού περιβάλλοντος, βελτίωση της ποιότητας ζωής (μείωση ηχορύπανσης και αέριας ρύπανσης, δημιουργία χώρων στάσης και αναψυχής, κλπ), και δημιουργία ενός «δικτύου αστικών περιπάτων» για τους επισκέπτες στην πόλη. Παρόμοιους στόχους εξυπηρετούν και τα έργα της Ανάπλασης του Δημοτικού Πάρκου και της Ανάπλασης του ποταμού Αράπιτσα.	
	2.1.2		
Χρονοδιάγραμμα υλοποίησης	Εξάμηνο έναρξης		Εξάμηνο περάτωσης
	Α 2018		Β 2020
Προϋπολογισμός για το ΕΠ σε Δημόσια Δαπάνη (ανάλυση ανά υποέργο εάν είναι εφικτό)	Υποέργα		Π/Υ (€)
	<b>Υποέργο 1: Ειδική Αρχιτεκτονική Μελέτη Ανάπλασης/Πεζοδρόμησης του εμπορικού κέντρου</b>		50.000
	<b>Υποέργο 2: Ανάπλαση/πεζοδρομήσεις εμπορικού κέντρου</b>		678.000
	ΣΥΝΟΛΟ		728.000
ΕΔΕΤ			<b>ΕΤΠΑ</b>
Συμπληρωματικές χρηματοδότησης (εάν κρίνονται αναγκαίοι)	Ε.Π.		€
	Άξονας.	Επ. Προτεραιότητα	
	Ε.Π.		€

**ΟΔΗΓΟΣ ΓΙΑ ΤΟ ΣΧΕΔΙΑΣΜΟ ΚΑΙ ΤΗΝ ΥΠΟΒΟΛΗ ΣΤΡΑΤΗΓΙΚΗΣ ΑΣΤΙΚΗΣ ΑΝΑΠΤΥΞΗΣ.**  
**Αστικά Κέντρα εκτός περιοχής Θεσσαλονίκης**

**Στρατηγική Αστικής Ανάπτυξης Ηρωικής Πόλεως Νάουσας**

	Άξονας.		Επ. Προτεραιότητα	
	Ιδιωτικοί πόροι			€
	(Περιγραφή έως 100 λέξεις)			
<p>Συμβατότητα με Επιχειρησιακά Σχέδια Δήμων, ΓΠΣ , ΠΠΧΣΑΑ, RIS3 κ.λπ. σχέδια (έως 100 λέξεις αιτιολόγησης ανά σχέδιο)</p> <p>Συμβατότητα με Επιχειρησιακά Σχέδια Δήμων, ΓΠΣ , ΠΠΧΣΑΑ, RIS3 κ.λπ. σχέδια (έως 100 λέξεις αιτιολόγησης ανά σχέδιο)</p>	Σχέδιο / πολιτική	Αιτιολόγηση		
	ΠΠΧΣΑΑ ΠΚΜ	<p>Η δράση εντάσσεται στις κάτωθι στρατηγικές αναπτυξιακές προτεραιότητες του ΠΠΧΣΑΑ:</p> <ul style="list-style-type: none"> <li>• πρόβλεψη δυνατότητας χρηματοδότησης σχεδιασμού και υποστηρικτικών υποδομών θεματικών τουριστικών διαδρομών</li> <li>• ενίσχυση του τουρισμού πόλης (city break)</li> </ul>		
	ΓΠΣ	<p>Η δράση αντιμετωπίζει τις εξής «προκλήσεις» που εντοπίζονται από το ΓΠΣ Νάουσας:</p> <ul style="list-style-type: none"> <li>• υποβάθμιση της ποιότητας της ατμόσφαιρας από τους θερμοηλεκτρικούς σταθμούς (Κοζάνης – Φλώρινας) / ευνοϊκές συνθήκες μεταφοράς αέριων ρύπων</li> <li>• κυκλοφοριακή συμφόρηση και αυξημένα επίπεδα θορύβου από κυκλοφορία διέλευσης</li> <li>• έλλειμμα στους προβλεπόμενους χώρους πρασίνου</li> <li>• επιτακτική ανάγκη αντιμετώπισης της στάθμευσης, κυρίως στην κεντρική περιοχή</li> </ul>		
Μοναδικός Δικαιούχος (αιτιολόγηση έως 100 λέξεις)	Ο μοναδικός δικαιούχος είναι ο Δήμος Νάουσας καθώς όλες οι απαιτούμενες εργασίες εμπίπτουν στις αρμοδιότητές του.			
Ανταγωνιστική πρόσκληση (τύπος Δικαιούχων στους οποίους θα απευθυνθεί)	<p><u>Μελέτη Ανάπλασης Πλατείας Καρατάσου και πεζοδρομήσεων περίξ οδών (λύσεις α και β):</u> όλα τα φυσικά και νομικά πρόσωπα και συμπράξεις που έχουν εμπειρία στο σχεδιασμό πεζοδρόμων, Πλατειών και άλλων στοιχείων Αστικού Σχεδιασμού</p> <p><u>Κατασκευή Πλατείας Καρατάσου και λύσης β πεζοδρόμων:</u> όλα τα φυσικά και νομικά πρόσωπα και συμπράξεις που έχουν εμπειρία στην κατασκευή πεζοδρόμων, Πλατειών και άλλων στοιχείων Αστικού Σχεδιασμού.</p>			
Ωριμότητα της παρέμβασης ως προς:		Ωριμο	Ετοιμάζεται	Ανώριμο
	Μελέτη σκοπιμότητας	X		
	Θεσμικό πλαίσιο	X		
	Χωροθέτηση	X		
	Εγκρίσεις προ κατασκευής			X
	Άδειες	ΔΕΝ ΑΠΑΙΤΟΥΝΤΑΙ		
	Δημοπράτηση			X
Ενέργειες ωρίμανσης (αναφέρονται όλες οι αναγκαίες)	Προετοιμασία τευχών διαγωνισμού για την ανάθεση της μελέτης.			



ΑΝΑΛΥΤΙΚΟ ΠΡΟΤΥΠΟ ΠΑΡΕΜΒΑΣΗΣ 11

ΑΞΟΝΑΣ ΣΤΡΑΤΗΓΙΚΗΣ 2	ΠΡΟΣΤΑΣΙΑ/ΑΝΑΒΑΘΜΙΣΗ ΤΟΥ ΠΕΡΙΒΑΛΛΟΝΤΟΣ ΚΑΙ ΠΡΟΩΘΗΣΗ ΤΗΣ ΟΙΚΟΝΟΜΙΑΣ ΧΑΜΗΛΩΝ ΡΥΠΩΝ
ΕΙΔΙΚΟΣ ΣΤΟΧΟΣ 2.2	ΜΕΙΩΣΗ ΤΗΣ ΚΥΚΛΟΦΟΡΙΑΣ ΑΥΤΟΚΙΝΗΤΩΝ ΙΧ ΕΝΤΟΣ ΤΟΥ ΕΜΠΟΡΙΚΟΥ ΚΕΝΤΡΟΥ
<b>ΠΑΡΕΜΒΑΣΗ (τίτλος)</b>	
<b>Σύστημα διαχείρισης μετακίνησης και στάθμευσης</b>	
Περιγραφή Φυσικού Αντικειμένου (ενδεχομένως και Υποέργων, αναλόγως της ωριμότητας)	<p>Η παρέμβαση αφορά στο σχεδιασμό συστήματος διαχείρισης της κυκλοφορίας και της στάθμευσης μέσω της παροχής κατάλληλης πληροφορίας σε κατοίκους και επισκέπτες. Πρόκειται για εφαρμογή προβολής ψηφιακού περιεχομένου που θα αφορά τη μετακίνηση και στάθμευση μέσα στην πόλη. Το σύστημα θα αποτελείται από δύο τμήματα: την προμήθεια και εγκατάσταση δεκτών και οθονών προβολής σε 6 επιλεγμένα σημεία μέσα στην Περιοχή Εφαρμογής, και μία εφαρμογή ΤΠΕ η οποία θα διαχειρίζεται την πληροφορία. Το σύστημα θα προβάλλει στους 6 επιλεγμένους δέκτες τις εξής πληροφορίες:</p> <ul style="list-style-type: none"> <li>• διαθεσιμότητα θέσεων στάθμευσης σε οργανωμένους χώρους στάθμευσης και "παρά την οδό" (αρχικά για τους δρόμους πιλοτικής εφαρμογής smart parking),</li> <li>• κόστος στάθμευσης και τρόπος πληρωμής,</li> <li>• σημεία του οδικού δικτύου που είναι μη προσβάσιμα (λόγω εργασιών, ατυχήματος, κλπ),</li> <li>• εναλλακτικές διαδρομές για αποφυγή κυκλοφοριακής συμφόρησης,</li> <li>• δυνατότητες για μίσθωση κοινόχρηστων οχημάτων</li> <li>• τρόπος έκδοσης κάρτας δημότη/επισκέπτη,</li> <li>• τρόπος μεταφόρτωσης (download) της εφαρμογής κινητών τηλεφώνων κ.α.</li> </ul> <p>Οι δέκτες θα αντλούν τις παραπάνω πληροφορίες από εφαρμογή ΤΠΕ η οποία θα επιτελεί τις εξής λειτουργίες.</p> <ol style="list-style-type: none"> <li>1) Θα αλληλεπιδρά με την ενιαία βάση δημοτικών δεδομένων όσον αφορά τα δεδομένα των θέσεων parking</li> <li>2) Θα παρέχει την δυνατότητα να σχεδιάζει ο χρήστης εικόνες προβολής, οι οποίες με την σειρά τους θα αποστέλλονται στους δέκτες για προβολή.</li> <li>3) Θα υπάρχει δυνατότητα ένταξης, στις παραπάνω εικόνες προβολής, δυναμικού περιεχομένου τύπου video, slideshow, ιστοσελίδων, ώρας/ημερομηνίας</li> <li>4) Θα υπάρχει δυνατότητα κάθε δέκτης να προβάλλει διαφορετική εικόνα</li> <li>5) Θα υπάρχει δυνατότητα επιλογής εικόνας προβολής ανά ώρα ή/και ημερομηνίας</li> <li>6) Το σύστημα θα είναι επεκτάσιμο (δηλ. θα μπορούμε μελλοντικά να προσθέσουμε δέκτες)</li> </ol> <p>Το παραπάνω σύστημα θα συνοδεύεται από εφαρμογή έξυπνων τηλεφώνων (smart phone app) η οποία θα προβάλλει τις διαθέσιμες θέσεις parking</p> <p><b>Υποέργο 1: Σύστημα διαχείρισης μετακίνησης και στάθμευσης (digital signage)/σχεδιασμός εφαρμογής.</b> Περιγραφή: πρόκειται για το σχεδιασμό της εφαρμογής ΤΠΕ.</p> <p><b>Υποέργο 2: Σύστημα διαχείρισης μετακίνησης και στάθμευσης (digital signage)/προμήθεια δεκτών-οθονών.</b> Περιγραφή: πρόκειται για την αγορά και εγκατάσταση των 6 δεκτών οθονών.</p>



Στρατηγική Αστικής Ανάπτυξης Ηρωικής Πόλεως Νάουσας

Σκοπιμότητα – Αναγκαιότητα (έως 250 λέξεις)	<p>Ένα από τα σημαντικότερα προβλήματα βασικών υποδομών στην Περιοχή Εφαρμογής αφορά στην ορθολογική κυκλοφοριακή οργάνωση του οδικού δικτύου και στην κυκλοφορία των πεζών. Η έλλειψη πεζοδρομίων στο 1/3 περίπου των δρόμων σε συνδυασμό με το γεγονός ότι οι ελάχιστοι πεζοδρομημένοι δρόμοι δεν σχηματίζουν ένα συνεχές δίκτυο, εν γένει αποθαρρύνει το περπάτημα μέσα στην πόλη. Ταυτόχρονα, τα φτωχά γεωμετρικά χαρακτηριστικά του οδικού δικτύου (στενό πλάτος οδοστρώματος, αδιάνοικοι δρόμοι) που οδηγούν συχνά σε μονοδρομήσεις οι οποίες ως γνωστόν αυξάνουν τα χιλιόμετρα κυκλοφορίας ανά όχημα, η διέλευση μίας πρωτεύουσας οδικής αρτηρίας μέσα από την Περιοχή Εφαρμογής, και η χωροθέτηση του Πολεοδομικού Κέντρου της πόλης (εμπόριο και υπηρεσίες) μέσα στην καρδιά της Περιοχής Εφαρμογής, προάγουν τη χρήση του ιδιωτικού αυτοκινήτου, η οποία εντείνεται περαιτέρω και από το σοβαρό έλλειμμα στην προσφορά θέσεων στάθμευσης παρά την οδό (οι οδηγοί αναγκάζονται να ψάχνουν για αρκετή ώρα) και την έλλειψη αστικής συγκοινωνίας.</p> <p>Η υπερβολική χρήση του αυτοκινήτου και η έλλειψη ικανού αριθμού μετακινήσεων πεζών συνεπάγεται σημαντική όχληση και αέρια ρύπανση η οποία επιδεινώνεται κατά καιρούς (ανάλογα με τους επικρατούντες ανέμους) από τη μεταφορά αέριων ρύπων από την ηλεκτροπαραγωγό περιοχή (δυτικά του Βερμίου).</p> <p>Η δράση αυτή συμμετέχει σε ένα πλέγμα δράσεων, που σκοπό έχει να εξορθολογήσει τις μετακινήσεις μέσα στην πόλη και ιδιαίτερα μέσα στην περιοχή εφαρμογής.</p>	
Ένταξη στον Ειδικό Στόχο του ΕΠ	6ε1	
Ένταξη στην Επ. Προτ. του ΕΠ	6ε	
Πεδίο Παρέμβασης του ΠΕΠ	96	
Συμβολή στα αποτελέσματα του ΠΕΠ (δείκτες στους οποίους συμβάλλει)	Δείκτης	Τιμή στόχος 2023
	Ημερήσιο ισοζύγιο θέσεων στάθμευσης <b>Τιμή βάσης = - 200 θέσεις</b> (κυκλοφοριακή μελέτη)	-100 θέσεις
Ωφελούμενοι / ομάδες στόχοι (αναφέρονται αναλυτικά)	<ul style="list-style-type: none"> <li>Κάτοικοι Νάουσας και κυρίως της Περιοχής Εφαρμογής</li> <li>Επισκέπτες Νάουσας</li> </ul>	
Περιγραφή μεθοδολογίας υλοποίησης, ανάλυση υποέργων, παραδοτέων (έως 250 λέξεις)	<p>Το έργο θα υλοποιηθεί σε ένα στάδιο (η υλοποίηση των δύο υποέργων θα γίνει παράλληλα):</p> <ul style="list-style-type: none"> <li><b>Υπόεργο 1: Σύστημα διαχείρισης μετακίνησης και στάθμευσης (digital signage)/σχεδιασμός εφαρμογής.</b> Αφορά την ανάθεση υπηρεσιών σχεδιασμού εφαρμογής ΤΠΕ η οποία θα γίνει με βάση τις διαδικασίες του Ν. 4412/2016.                         <ul style="list-style-type: none"> <li>1 εγκατεστημένη και παραμετροποιημένη εφαρμογή ΤΠΕ</li> </ul> </li> <li><b>Υπόεργο 2: Σύστημα διαχείρισης μετακίνησης και στάθμευσης (digital signage)/προμήθεια δεκτών-οθονών.</b> Αφορά την προμήθεια εξοπλισμού η οποία θα γίνει με βάση τις διαδικασίες του Ν. 4412/2016. Παραδοτέα:                         <ul style="list-style-type: none"> <li>6 εγκατεστημένοι δέκτες/οθόνες σε 6 διακριτά σημεία της πόλης</li> </ul> </li> </ul>	
Δείκτες εκρμών	Δείκτης	Τιμή στόχος 2023
	Αστική ανάπτυξη: Πληθυσμός που ζει σε περιοχές με ολοκληρωμένες στρατηγικές αστικής ανάπτυξης (πληθυσμός απογραφής 2021) <b>(CO37)</b>	18.882 άτομα
Συμπληρωματικότητα με άλλες Παρεμβάσεις (έως 100 λέξεις αιτιολόγηση ανά συμπληρωματική Παρέμβαση)	Παρέμβαση	Αιτιολόγηση
	2.2.1	Τμήμα της πληροφορίας που διαχειρίζεται η εφαρμογή αφορά τη διαθεσιμότητα και τους τρόπους ενοικίασης των κοινόχρηστων ηλεκτρικών αυτοκινήτων και κοινόχρηστων ποδηλάτων (ηλεκτρικών και

**ΟΔΗΓΟΣ ΓΙΑ ΤΟ ΣΧΕΔΙΑΣΜΟ ΚΑΙ ΤΗΝ ΥΠΟΒΟΛΗ ΣΤΡΑΤΗΓΙΚΗΣ ΑΣΤΙΚΗΣ ΑΝΑΠΤΥΞΗΣ.**  
**Αστικά Κέντρα εκτός περιοχής Θεσσαλονίκης**

**Στρατηγική Αστικής Ανάπτυξης Ηρωικής Πόλεως Νάουσας**

		συμβατικών). Επομένως υπάρχει λειτουργική συμπληρωματικότητα μεταξύ των δύο δράσεων.	
	2.2.2	Το Σύστημα Διαχείρισης της Μετακίνησης και της Στάθμευσης και οι πεζοδρομήσεις του εμπορικού κέντρου μοιράζονται κοινούς στόχους: μείωση της όχλησης και ρύπανσης από την κίνηση οχημάτων μέσα στο κέντρο του οικισμού. Ταυτόχρονα, η πεζοδρόμηση του κέντρου θα καταργήσει ένα σημαντικό αριθμό από τις πολύτιμες θέσεις ημερήσιας στάθμευσης (που βρίσκονται ήδη σε έλλειψη) και επομένως θα κάνει ακόμη πιο αναγκαία την ύπαρξη ενός συστήματος πληροφόρησης της στάθμευσης.	
	4.1.1	Το Σύστημα Διαχείρισης της Μετακίνησης και της Στάθμευσης χρησιμοποιεί την πλατφόρμα των εφαρμογών smart city καθώς επίσης και πληροφορίες από τις εφαρμογές smart parking, και κάρτα δημότη/επισκέπτη. Τα δύο έργα είναι λειτουργικά συμπληρωματικά.	
Χρονοδιάγραμμα υλοποίησης	Εξάμηνο έναρξης		Εξάμηνο περάτωσης
	Α 2018		Α 2019
Προϋπολογισμός για το ΕΠ σε Δημόσια Δαπάνη (ανάλυση ανά υποέργο εάν είναι εφικτό)	Υποέργα		Π/Υ (€)
	<b>Υποέργο 1: Σύστημα διαχείρισης μετακίνησης και στάθμευσης (digital signage)/σχεδιασμός εφαρμογής.</b>		10.000
	<b>Υποέργο 2: Σύστημα διαχείρισης μετακίνησης και στάθμευσης (digital signage)/προμήθεια δεκτών-οθονών.</b>		30.000
	ΣΥΝΟΛΟ		40.000
ΕΔΕΤ			<b>ΕΤΠΑ</b>
Συμπληρωματικές χρηματοδότησης (εάν κρίνονται αναγκαίοι)	Ε.Π.		€
	Άξονας.	Επ. Προτεραιότητα	
	Ε.Π.		€
	Άξονας.	Επ. Προτεραιότητα	
	Ιδιωτικοί πόροι		€
	(Περιγραφή έως 100 λέξεις)		
Συμβατότητα με Επιχειρησιακά Σχέδια Δήμων, ΓΠΣ , ΠΠΧΣΑΑ, RIS3 κ.λπ. σχέδια (έως 100 λέξεις αιτιολόγησης ανά σχέδιο)  Συμβατότητα με Επιχειρησιακά Σχέδια Δήμων, ΓΠΣ , ΠΠΧΣΑΑ, RIS3 κ.λπ. σχέδια (έως 100 λέξεις αιτιολόγησης ανά σχέδιο)	Σχέδιο / πολιτική	Αιτιολόγηση	
	ΠΠΧΣΑΑ ΠΚΜ	<p>Η δράση εντάσσεται στις κάτωθι στρατηγικές αναπτυξιακές προτεραιότητες του ΠΠΧΣΑΑ:</p> <ul style="list-style-type: none"> <li>• εκμετάλλευση κάθε πλεονεκτήματος χρήσης - εγκατάστασης συστημάτων εξοικονόμησης ενέργειας - απευθείας εκμετάλλευσης ΑΠΕ που μπορεί να δίνει η θέση κάθε έργου και δραστηριότητας</li> </ul>	
	ΓΠΣ	<p>Η δράση αντιμετωπίζει τις εξής «προκλήσεις» που εντοπίζονται από το ΓΠΣ Νάουσας:</p> <ul style="list-style-type: none"> <li>• κυκλοφοριακή συμφόρηση και αυξημένα επίπεδα θορύβου από κυκλοφορία διέλευσης</li> <li>• επιτακτική ανάγκη αντιμετώπισης της στάθμευσης, κυρίως στην κεντρική περιοχή</li> </ul>	

**ΟΔΗΓΟΣ ΓΙΑ ΤΟ ΣΧΕΔΙΑΣΜΟ ΚΑΙ ΤΗΝ ΥΠΟΒΟΛΗ ΣΤΡΑΤΗΓΙΚΗΣ ΑΣΤΙΚΗΣ ΑΝΑΠΤΥΞΗΣ.**  
**Αστικά Κέντρα εκτός περιοχής Θεσσαλονίκης**

**Στρατηγική Αστικής Ανάπτυξης Ηρωικής Πόλεως Νάουσας**

Μοναδικός Δικαιούχος (αιτιολόγηση έως 100 λέξεις)	Ο μοναδικός δικαιούχος είναι ο Δήμος Νάουσας καθώς όλες οι απαιτούμενες εργασίες εμπίπτουν στις αρμοδιότητές του.			
Ανταγωνιστική πρόσκληση (τύπος Δικαιούχων στους οποίους θα απευθυνθεί)	<u>Προμήθεια δεκτών/οθονών</u> : όλα τα φυσικά και νομικά πρόσωπα και συμπράξεις που έχουν εμπορεύονται δέκτες/οθόνες με παρόμοια χαρακτηριστικά <u>Εφαρμογή ΤΠΕ</u> : όλα τα φυσικά και νομικά πρόσωπα και συμπράξεις που έχουν εμπειρία στο σχεδιασμό και εγκατάσταση παρόμοιων συστημάτων ΤΠΕ (δηλ. στο σχεδιασμό της εφαρμογής)			
Ωριμότητα της παρέμβασης ως προς:		Ωριμο	Ετοιμάζεται	Ανώριμο
	Μελέτη σκοπιμότητας	X		
	Θεσμικό πλαίσιο	X		
	Χωροθέτηση	X		
	Εγκρίσεις προ κατασκευής	ΔΕΝ ΑΠΑΙΤΟΥΝΤΑΙ		
	Άδειες	ΔΕΝ ΑΠΑΙΤΟΥΝΤΑΙ		
	Δημοπράτηση		X	
Ενέργειες ωρίμανσης (αναφέρονται όλες οι αναγκαίες)	Προετοιμασία τευχών διαγωνισμών για την προμήθεια και για τις υπηρεσίες (το σχεδιασμό της εφαρμογής)			

ΑΝΑΛΥΤΙΚΟ ΠΡΟΤΥΠΟ ΠΑΡΕΜΒΑΣΗΣ 12

ΑΞΟΝΑΣ ΣΤΡΑΤΗΓΙΚΗΣ 3	ΠΡΩΘΗΣΗ ΤΗΣ ΚΟΙΝΩΝΙΚΗΣ ΕΝΤΑΞΗΣ & ΤΗΣ ΑΠΑΣΧΟΛΗΣΗΣ ΕΥΑΛΩΤΩΝ ΚΟΙΝΩΝΙΚΑ ΟΜΑΔΩΝ
ΕΙΔΙΚΟΣ ΣΤΟΧΟΣ 3.1	ΕΝΙΣΧΥΣΗ ΤΗΣ ΠΡΟΣΒΑΣΗΣ ΣΤΗΝ ΑΓΟΡΑ ΕΡΓΑΣΙΑΣ ΓΙΑ ΟΜΑΔΕΣ ΠΛΗΘΥΣΜΟΥ ΠΟΥ ΑΠΕΙΛΟΥΝΤΑΙ ΑΠΟ ΦΤΩΧΕΙΑ ΚΑΙ ΚΟΙΝΩΝΙΚΟ ΑΠΟΚΛΕΙΣΜΟ
<b>ΠΑΡΕΜΒΑΣΗ (τίτλος)</b>	
<b>Ενίσχυση της πρόσβασης στην αγορά εργασίας ανέργων ΑμεΑ</b>	
Περιγραφή Φυσικού Αντικειμένου (ενδεχομένως και Υποέργων, αναλόγως της ωριμότητας)	<p>Η δράση στοχεύει:</p> <p>Α) στην απόκτηση γνώσεων και δεξιοτήτων για Άτομα με Ελαφριές Αναπηρίες ώστε να διευκολυνθεί η είσοδός τους στην αγορά εργασίας.</p> <p>Ο στόχος αυτός μπορεί να επιτευχθεί μέσα από δράσεις:</p> <ul style="list-style-type: none"> <li>• απόκτησης επαγγελματικών γνώσεων/δεξιοτήτων και επαγγελματικής εμπειρίας μέσω εγγυημένης απασχόλησης («μαθητεία»/apprenticeship) σε ιδιωτικές επιχειρήσεις, και</li> <li>• προγράμματα κατάρτισης/ενίσχυσης σε βασικές και κοινωνικές δεξιότητες.</li> </ul> <p>Η διάρθρωση των σχετικών παρεμβάσεων μπορεί να περιλαμβάνει:</p> <ul style="list-style-type: none"> <li>• Εξατομικευμένη συμβουλευτική επαγγελματικού προσανατολισμού.</li> <li>• Εξατομικευμένη καθοδήγηση και παρακολούθηση κατά τη διάρκεια της «μαθητείας»/apprenticeship.</li> <li>• Κατάρτιση σε βασικές δεξιότητες (π.χ. πληροφορική, γλώσσα, κ.α.) και σε κοινωνικές δεξιότητες (π.χ. δεξιότητες επικοινωνίας, διαπραγμάτευσης, συνεργασίας, κ.α.).</li> <li>• Ενέργειες σύζευξης επιχειρήσεων-ωφελοúμενων (δηλ. τοποθέτηση σε επιχειρήσεις για «μαθητεία»). • Παρακολούθηση των ωφελοúμενων για 6 μήνες μετά τη λήξη.</li> </ul> <p>Β) Στην ευαισθητοποίηση των επιχειρήσεων στην κατεύθυνση της δημιουργίας θετικού κλίματος για άτομα με αναπηρία ως δυνητικοί μελλοντικοί εργαζόμενοι σε αυτές,</p> <p>Ο δεύτερος αυτός στόχος μπορεί να επιτευχθεί και με δράσεις ευαισθητοποίησης των επιχειρήσεων προς ΑμεΑ όπως</p> <ul style="list-style-type: none"> <li>• Ημερίδες ενημέρωσης και ευαισθητοποίησης προς επιχειρηματίες</li> <li>• Career days – ημέρες συναντήσεων</li> </ul> <p>Οι δράσεις των δύο γκρουπ (Α+Β) θα λειτουργούν διαδοχικά με την εξής σειρά,:</p> <p>απόκτηση επαγγελματικών δεξιοτήτων και κατάρτισεων, δράσεις γνωριμίας με το επιχειρηματικό περιβάλλον, τοποθέτηση σε επιχειρήσεις για την απόκτηση εμπειρίας και εξοικείωσης με το επαγγελματικό περιβάλλον έως 5 μήνες με καλύψεις βασικού μισθού και ασφαλιστικών εισφορών.</p> <p>Η δράση θα υλοποιηθεί σε ένα στάδιο και ένα Υποέργο. <b>Υποέργο 1: Δράσεις απόκτησης δεξιοτήτων για άτομα με ελαφρές αναπηρίες.</b></p>
Σκοπιμότητα – Αναγκαιότητα (έως 250 λέξεις)	<p>Οι άνθρωποι με αναπηρία αποτελούν ευάλωτο πληθυσμό. Στατιστικά στοιχεία δείχνουν ότι συχνά αντιμετωπίζουν το φάσμα της ανεργίας και αυτό έχει ως συνέπεια να επιδεινώνονται τα φαινόμενα κοινωνικού αποκλεισμού που βιώνουν.</p> <p>Ωστόσο οι άνθρωποι με αναπηρία αν προσανατολιστούν σε σωστές θέσεις εργασίας μπορούν να αποτελέσουν ένα παραγωγικό κεφάλαιο, να εργαστούν, να βγουν από τον κοινωνικό αποκλεισμό, να σταματήσουν να είναι εξαρτώμενοι και να συμβάλουν στην</p>

**ΟΔΗΓΟΣ ΓΙΑ ΤΟ ΣΧΕΔΙΑΣΜΟ ΚΑΙ ΤΗΝ ΥΠΟΒΟΛΗ ΣΤΡΑΤΗΓΙΚΗΣ ΑΣΤΙΚΗΣ ΑΝΑΠΤΥΞΗΣ.**  
**Αστικά Κέντρα εκτός περιοχής Θεσσαλονίκης**

**Στρατηγική Αστικής Ανάπτυξης Ηρωικής Πόλεως Νάουσας**

	βελτίωση της τοπικής οικονομίας. Οι δράσεις της παρέμβασης στοχεύουν ακριβώς σε αυτό συμπεριλαμβάνοντας και το κομμάτι της σύζευξης ΑμεΑ και επιχειρήσεων με δράσεις που αφορούν την ευαισθητοποίηση και την ενημέρωση/εξοικείωση των επιχειρηματιών για τις δυνατότητες της ένταξης ΑμεΑ προσωπικού στις επιχειρήσεις τους	
Ένταξη στον Ειδικό Στόχο του ΕΠ	Ε.Σ. 9i1	
Ένταξη στην Επ. Προτ. του ΕΠ	Ε.Π. 9i	
Πεδίο Παρέμβασης του ΠΕΠ	109	
Συμβολή στα αποτελέσματα του ΠΕΠ (δείκτες στους οποίους συμβάλλει)	Δείκτης	Τιμή στόχος 2023
	Μειονεκτούντα άτομα που συμμετέχουν σε εκπαίδευση/κατάρτιση, αποκτούν εξειδίκευση, κατέχουν θέση απασχόλησης, (και αυταπασχόλησης) σε 6 μήνες από τη λήξη της συμμετοχής (T1384)	5
Ωφελούμενοι / ομάδες στόχοι (αναφέρονται αναλυτικά)	ΑμεΑ με ελαφριές αναπηρίες (όλες οι αναπηρίες είναι επιλέξιμες) που είτε είναι άνεργοι ή δεν έχουν εργαστεί ποτέ	
Περιγραφή μεθοδολογίας υλοποίησης, ανάλυση υποέργων, παραδοτέων (έως 250 λέξεις)	<p>Η δράση περιλαμβάνει τα εξής στάδια:</p> <ul style="list-style-type: none"> <li>• Στάδιο καθοδήγησης (επαγγελματικού προσανατολισμού), κατάρτισης και συμβουλευτικής</li> <li>• Στάδιο γνωριμίας με το επιχειρηματικό περιβάλλον</li> <li>• Στάδιο τοποθέτησης σε επιχειρήσεις για την απόκτηση επαγγελματικής εμπειρίας έως 5 μήνες με κάλυψη μισθοδοσίας και ασφαλιστικών εισφορών και εξατομικευμένη παρακολούθηση και συμβουλευτική</li> </ul> <p>Η μεθοδολογία θα ακολουθήσει τις προδιαγραφές που προβλέπονται για ενισχύσεις ΕΚΤ, με την ενεργοποίηση ενδιάμεσου φορέα και σε συνεργασία με χώρους που εκπροσωπούν ΑΜΕΑ ΑμεΑ</p> <p>Τα απαιτούμενα βήματα υλοποίησης περιλαμβάνουν: α) κατάρτιση οδηγού εφαρμογής από ΔΑ, β) Ορισμός Ενδιάμεσου Φορέα γ) πρόσκληση υποβολής αιτήσεων δικαιούχων-εντάξεις, δ) κατάρτιση καταλόγων ωφελούμενων, ε) υλοποίηση δράσεων σε τρία στάδια υλοποίησης, ε) έλεγχοι-πληρωμές..</p> <p>Παραδοτέα της δράσης αποτελούν τα σχέδια καταρτίσεων, σημειώσεις και εκθέσεις συμβουλευτικής, αξιολογήσεις, πρακτικά συναντήσεων, ημερολόγιο μαθητείας κλπ.</p>	
Δείκτες εκροών	Δείκτης	Τιμή στόχος 2023
	Άτομα ευπαθών κοινωνικών ομάδων (όπως ορίζονται από την ισχύουσα Νομοθεσία) και άτομα που πλήττονται από τη φτώχεια (T1268)	10
Συμπληρωματικότητα με άλλες Παρεμβάσεις (έως 100 λέξεις αιτιολόγηση ανά συμπληρωματική Παρέμβαση)	Παρέμβαση	Αιτιολόγηση
	3.1.2	Η δράση απόκτησης δεξιοτήτων για άτομα με ελαφρές αναπηρίες και η δράση ενίσχυσης της κοινωνικής οικονομίας είναι δύο δράσεις του ΒΑΑ οι οποίες έχουν ως (είτε εν μέρει είτε αποκλειστικά) ομάδα-στόχο τα άτομα με αναπηρία.
Χρονοδιάγραμμα υλοποίησης	Εξάμηνο έναρξης	Εξάμηνο περάτωσης
	A 2018	A 2019
Προϋπολογισμός για το ΕΠ σε Δημόσια Δαπάνη (ανάλυση ανά υποέργο εάν είναι εφικτό)	Υποέργα	Π/Υ (€)
	Υποέργο 1: Δράσεις απόκτησης δεξιοτήτων για άτομα με ελαφρές αναπηρίες.	
	Δράσεις επαγγελματικού προσανατολισμού, κατάρτισης, γενικής	21.000

**ΟΔΗΓΟΣ ΓΙΑ ΤΟ ΣΧΕΔΙΑΣΜΟ ΚΑΙ ΤΗΝ ΥΠΟΒΟΛΗ ΣΤΡΑΤΗΓΙΚΗΣ ΑΣΤΙΚΗΣ ΑΝΑΠΤΥΞΗΣ.**  
**Αστικά Κέντρα εκτός περιοχής Θεσσαλονίκης**

**Στρατηγική Αστικής Ανάπτυξης Ηρωικής Πόλεως Νάουσας**

	συμβουλευτικής και εξατομικευμένης παρακολούθησης και συμβουλευτικής κατά την διάρκεια της «μαθητείας» για Άτομα με Ελαφριές Αναπηρίες			
	Δράσεις ευαισθητοποίησης των επιχειρήσεων			4.000
	Μισθοί και ασφαλιστικές εισφορές (έως 5 μήνες)			45.0000
	ΣΥΝΟΛΟ			70.000
ΕΔΕΤ				<b>ΕΚΤ</b>
Συμπληρωματικές πηγές χρηματοδότησης (εάν κρίνονται αναγκαίοι)	Ε.Π.			€
	Άξονας.		Επ. Προτεραιότητα	
	Ε.Π.			€
	Άξονας.		Επ. Προτεραιότητα	
	Ιδιωτικοί πόροι			€
	(Περιγραφή έως 100 λέξεις)			
Συμβατότητα με Επιχειρησιακά Σχέδια Δήμων, ΓΠΣ , ΠΠΧΣΑΑ, RIS3 κ.λπ. σχέδια (έως 100 λέξεις αιτιολόγησης ανά σχέδιο)	Σχέδιο / πολιτική	Αιτιολόγηση		
	Στρατηγική Προώθησης της Κοινωνικής Ένταξης ... ΠΚΜ	Η δράση είναι συμβατή με τους στόχους του τρίτου Πυλώνα της Στρατηγικής.		
Μοναδικός Δικαιούχος (αιτιολόγηση έως 100 λέξεις)				
Ανταγωνιστική πρόσκληση (τύπος Δικαιούχων στους οποίους θα απευθυνθεί)	Ε.Σ.ΑμεΑ, ΓΕΣΕΒΕΕ, τοπικοί φορείς στήριξης ΑμεΑ, τοπικοί επαγγελματικοί φορείς, Δήμος Νάουσας			
Ωριμότητα της παρέμβασης ως προς:		Ωριμο	Ετοιμάζεται	Ανώριμο
	Μελέτη σκοπιμότητας	ΔΕΝ ΑΠΑΙΤΟΥΝΤΑΙ		
	Θεσμικό πλαίσιο (ενδιάμεσος φορέας)	X		
	Χωροθέτηση	ΔΕΝ ΑΠΑΙΤΟΥΝΤΑΙ		
	Εγκρίσεις προ κατασκευής	ΔΕΝ ΑΠΑΙΤΟΥΝΤΑΙ		
	Άδειες	ΔΕΝ ΑΠΑΙΤΟΥΝΤΑΙ		
	Δημοπράτηση			X
Ενέργειες ωρίμανσης (αναφέρονται όλες οι αναγκαίες)	Κατάρτιση Οδηγού Εφαρμογής.			

ΑΝΑΛΥΤΙΚΟ ΠΡΟΤΥΠΟ ΠΑΡΕΜΒΑΣΗΣ 13

ΑΞΟΝΑΣ ΣΤΡΑΤΗΓΙΚΗΣ 3	ΠΡΩΘΗΣΗ ΤΗΣ ΚΟΙΝΩΝΙΚΗΣ ΕΝΤΑΞΗΣ & ΤΗΣ ΑΠΑΣΧΟΛΗΣΗΣ ΕΥΑΛΩΤΩΝ ΚΟΙΝΩΝΙΚΑ ΟΜΑΔΩΝ	
ΕΙΔΙΚΟΣ ΣΤΟΧΟΣ 3.2	ΕΝΙΣΧΥΣΗ ΤΗΣ ΠΡΟΣΒΑΣΗΣ ΣΤΗΝ ΑΓΟΡΑ ΕΡΓΑΣΙΑΣ ΓΙΑ ΟΜΑΔΕΣ ΠΛΗΘΥΣΜΟΥ ΠΟΥ ΑΠΕΙΛΟΥΝΤΑΙ ΑΠΟ ΦΤΩΧΕΙΑ ΚΑΙ ΚΟΙΝΩΝΙΚΟ ΑΠΟΚΛΕΙΣΜΟ ΚΑΙ ΚΥΡΙΩΣ ΤΩΝ ΑΜΕΑ	
ΠΑΡΕΜΒΑΣΗ (τίτλος)		
Δράσεις στήριξης νέων και ανέργων για την ίδρυση κοινωνικών επιχειρήσεων		
Περιγραφή Φυσικού Αντικειμένου (ενδεχομένως και Υποέργων, αναλόγως της ωριμότητας)	<p>Η παρέμβαση στοχεύει στην υποστήριξη ανέργων που προέρχονται από ευάλωτες κοινωνικά ομάδες, με έμφαση τους νέους, ώστε να ιδρύσουν κοινωνικές επιχειρήσεις που θα αξιοποιούν τα ιδιαίτερα χαρακτηριστικά της περιοχής, και περιλαμβάνει την οικονομική ενίσχυση νέων επιχειρήσεων της κοινωνικής οικονομίας, για την παραγωγή αγαθών και την παροχή υπηρεσιών.</p> <p>Η δράση αφορά άμεσες ενισχύσεις -μέσω Ενδιάμεσου Φορέα Διαχείρισης- προς συνεργατικά σχήματα που συγκροτούν επιχείρηση, αφού έχουν υποβάλει επιχειρηματικό σχέδιο και έχουν επιλεγεί για χρηματοδότηση.</p> <p>Η ενίσχυση δεν θα ξεπερνά τα 45.000 ανά επιχείρηση και θα καλύπτει δαπάνες ίδρυσης και λειτουργίας των κοινωνικών επιχειρήσεων (αμοιβές τρίτων, λειτουργικά έξοδα, δαπάνες προβολής και δικτύωσης, ασφαλιστικές εισφορές, μικρής κλίμακας γενικό εξοπλισμό).</p> <p>Η δράση θα υλοποιηθεί ως Υποέργο. <b>Υποέργο 1: Δράσεις στήριξης νέων και ανέργων για αυτοαπασχόληση - ίδρυση κοινωνικών επιχειρήσεων στη Νάουσα</b></p>	
Σκοπιμότητα – Αναγκαιότητα (έως 250 λέξεις)	Σκοπός της παρέμβασης είναι η αύξηση του αριθμού των επιχειρήσεων στον τομέα της κοινωνικής οικονομίας, η ανάπτυξη της κοινωνικής επιχειρηματικότητας και η διεύρυνση του φάσματος των παρεχόμενων υπηρεσιών αλλά και η αύξηση της απασχόλησης ανέργων με έμφαση ομάδες που πλήττονται περισσότερο από την ανεργία όπως νέοι, μακροχρόνια άνεργοι, ΑΜΕΑ.	
Ένταξη στον Ειδικό Στόχο του ΕΠ	ΕΣ 9ν1: Αξιοποίηση της κοινωνικής επιχειρηματικότητας για την ένταξη στην αγορά εργασίας ευαίσθητων ομάδων του πληθυσμού	
Ένταξη στην Επ. Προτ. του ΕΠ	9ν Προαγωγή κοινωνικής επιχειρηματικότητας και επαγγελματικής ένταξης σε κοινωνικές επιχειρήσεις καθώς και προώθηση κοινωνικής οικονομίας και οικονομίας της αλληλεγγύης για να διευκολυνθεί η πρόσβαση στην απασχόληση	
Πεδίο Παρέμβασης του ΠΕΠ	113 Προώθηση της κοινωνικής επιχειρηματικότητας και της επαγγελματικής ενσωμάτωσης σε κοινωνικές επιχειρήσεις και την κοινωνική και αλληλέγγυο οικονομία ώστε να διευκολυνθεί η πρόσβαση στην απασχόληση	
Συμβολή στα αποτελέσματα του ΠΕΠ (δείκτες στους οποίους συμβάλλει)	Δείκτης	Τιμή στόχος 2023
	Κοινωνικές Επιχειρήσεις που η λειτουργία τους συνεχίζεται ένα έτος μετά τη λήξη της παρέμβασης (Τ1388)	2
Ωφελούμενοι / ομάδες στόχοι (αναφέρονται αναλυτικά)	Νέοι άνεργοι και άνεργοι που προέρχονται από ευπαθείς κοινωνικές ομάδες (μακροχρόνια άνεργοι, ΑΜΕΑ)	
Περιγραφή μεθοδολογίας υλοποίησης, ανάλυση υποέργων, παραδοτέων (έως 250 λέξεις)	Η δράση θα υλοποιηθεί από τον ενδιάμεσο φορέα που θα επιλεγεί για τις δράσεις ΕΚΤ του ΠΕΠ ΚΜ. και θα αφορά ωφελούμενους από τη Νάουσα που είτε κατοικούν στην περιοχή εφαρμογής ΒΑΑ), είτε κατοικούν εκτός περιοχής εφαρμογής ΒΑΑ αλλά σκοπεύουν να αρχίσουν επαγγελματική δραστηριότητα στην περιοχή εφαρμογής. Τα	



**ΟΔΗΓΟΣ ΓΙΑ ΤΟ ΣΧΕΔΙΑΣΜΟ ΚΑΙ ΤΗΝ ΥΠΟΒΟΛΗ ΣΤΡΑΤΗΓΙΚΗΣ ΑΣΤΙΚΗΣ ΑΝΑΠΤΥΞΗΣ.**  
**Αστικά Κέντρα εκτός περιοχής Θεσσαλονίκης**

**Στρατηγική Αστικής Ανάπτυξης Ηρωικής Πόλεως Νάουσας**

	<p>προγράμματα αυτά θα περιλαμβάνουν δράσεις ενίσχυσης για τη δημιουργία και την λειτουργία νέων επιχειρήσεων της κοινωνικής οικονομίας.</p> <p>Παραδοτέα της δράσης αποτελούν τα επιχειρηματικά σχέδια που θα υποβληθούν, τα πρακτικά αξιολόγησης, εκθέσεις αναφοράς για τις συσταθείσες κοινωνικές επιχειρήσεις κλπ</p> <p>Τα απαιτούμενα βήματα υλοποίησης περιλαμβάνουν: α) ορισμός Ενδιάμεσου Φορέα από ΔΑ, β) κατάρτιση Οδηγού Εφαρμογής γ) πρόσκληση υποβολής επιχειρηματικών σχεδίων δ) κατάρτιση καταλόγων ωφελούμενων, ε) υλοποίηση δράσεων οικονομικής ενίσχυσης, στ) έλεγχοι-πληρωμές.</p>		
Δείκτες εκροών	Δείκτης	Τιμή στόχος 2023	
	Αριθμός υποστηριζόμενων ΠΜ, ΜΜΕ (συμπεριλαμβανομένων συνεταιριστικών και επιχειρήσεων κοινωνικής οικονομίας) <b>(CO23)</b>		3-4
Συμπληρωματικότητα με άλλες Παρεμβάσεις (έως 100 λέξεις αιτιολόγηση ανά συμπληρωματική Παρέμβαση)	Παρέμβαση	Αιτιολόγηση	
	3.1.1	Στο βαθμό που ωφελούμενοι από τις δράσεις κοινωνικής επιχειρηματικότητας θα είναι και ΑμεΑ, τότε υπάρχει μεγάλη συνέργεια με τη δράση απόκτησης δεξιοτήτων για άτομα με ελαφρές.	
Χρονοδιάγραμμα υλοποίησης	Εξάμηνο έναρξης	Εξάμηνο περάτωσης	
	A 2019	B 2021	
Προϋπολογισμός για το ΕΠ σε Δημόσια Δαπάνη (ανάλυση ανά υποέργο εάν είναι εφικτό)	Υποέργα	Π/Υ (€)	
	<b>Υποέργο 1: Δράσεις στήριξης νέων και ανέργων για αυτοαπασχόληση - ίδρυση κοινωνικών επιχειρήσεων στη Νάουσα</b>		150.500
	ΣΥΝΟΛΟ		150.500
ΕΔΕΤ			<b>ΕΚΤ</b>
Συμπληρωματικές πηγές χρηματοδότησης (εάν κρίνονται αναγκαίοι)	Ε.Π.	€	
	Άξονας.	Επ. Προτεραιότητα	
	Ε.Π.	€	
	Άξονας.	Επ. Προτεραιότητα	
	Ιδιωτικοί πόροι		€
	(Περιγραφή έως 100 λέξεις)		
Συμβατότητα με Επιχειρησιακά Σχέδια Δήμων, ΓΠΣ, ΠΠΧΣΑΑ, RIS3 κ.λπ. σχέδια (έως 100 λέξεις αιτιολόγησης ανά σχέδιο)	Σχέδιο / πολιτική	Αιτιολόγηση	
	Στρατηγική Προώθησης της Κοινωνικής Ένταξης ... ΠΚΜ	Η δράση είναι συμβατή με τους στόχους του τρίτου Πυλώνα της Στρατηγικής.	
Μοναδικός Δικαιούχος (αιτιολόγηση έως 100 λέξεις)	Ενδιάμεσος Φορέας Υλοποίησης που θα επιλεγεί για τις δράσεις ενισχύσεων ΕΚΤ από την ΕΥΔ ΠΕΠ ΚΜ.		
Ανταγωνιστική πρόσκληση (τύπος Δικαιούχων στους οποίους θα απευθυνθεί)			



**ΟΔΗΓΟΣ ΓΙΑ ΤΟ ΣΧΕΔΙΑΣΜΟ ΚΑΙ ΤΗΝ ΥΠΟΒΟΛΗ ΣΤΡΑΤΗΓΙΚΗΣ ΑΣΤΙΚΗΣ ΑΝΑΠΤΥΞΗΣ.**  
**Αστικά Κέντρα εκτός περιοχής Θεσσαλονίκης**

**Στρατηγική Αστικής Ανάπτυξης Ηρωικής Πόλεως Νάουσας**

		Ώριμο	Ετοιμάζεται	Ανώριμο
Ωριμότητα της παρέμβασης ως προς:	Μελέτη σκοπιμότητας	ΔΕΝ ΑΠΑΙΤΟΥΝΤΑΙ		
	Θεσμικό πλαίσιο			X
	Χωροθέτηση	ΔΕΝ ΑΠΑΙΤΟΥΝΤΑΙ		
	Εγκρίσεις προ κατασκευής	ΔΕΝ ΑΠΑΙΤΟΥΝΤΑΙ		
	Άδειες	ΔΕΝ ΑΠΑΙΤΟΥΝΤΑΙ		
	Δημοπράτηση			X
	Ενέργειες ωρίμανσης (αναφέρονται όλες οι αναγκαίες)	Ορισμός Ενδιάμεσου Φορέα υλοποίησης, κατάρτιση Οδηγού Εφαρμογής		

ΑΝΑΛΥΤΙΚΟ ΠΡΟΤΥΠΟ ΠΑΡΕΜΒΑΣΗΣ 14

ΑΞΟΝΑΣ ΣΤΡΑΤΗΓΙΚΗΣ 4	ΒΕΛΤΙΩΣΗ ΤΗΣ ΔΙΑΧΕΙΡΙΣΗΣ ΤΟΥ ΑΣΤΙΚΟΥ ΧΩΡΟΥ ΜΕΣΩ ΤΗΣ ΧΡΗΣΗΣ ΤΠΕ
ΕΙΔΙΚΟΣ ΣΤΟΧΟΣ 4.1	ΕΝΙΣΧΥΣΗ ΤΗΣ ΘΕΣΜΙΚΗΣ ΙΚΑΝΟΤΗΤΑΣ ΤΟΥ ΔΗΜΟΥ ΝΑ ΔΙΑΧΕΙΡΙΖΕΤΑΙ ΤΟΝ ΑΣΤΙΚΟ ΧΩΡΟ
<b>ΠΑΡΕΜΒΑΣΗ (τίτλος)</b>	
<b>Εφαρμογές Smart City</b>	
Περιγραφή Φυσικού Αντικειμένου (ενδεχομένως και Υποέργων, αναλόγως της ωριμότητας)	<p>Πρόκειται για μία σειρά εφαρμογών ΤΠΕ που βελτιώνουν την ικανότητα του Δήμου να διαχειρίζεται αποτελεσματικά τον αστικό χώρο.</p> <p><b>Υποέργο 1: Συστήματα smart lighting.</b> Περιγραφή: περιλαμβάνει την αγορά και τοποθέτηση τερματικών συστημάτων διαχείρισης φωτισμού (ένα ανά φωτιστική στήλη). Τα συστήματα διαχείρισης φωτισμού (smart lighting) θα περιέχουν αισθητήρες φωτεινότητας, διακόπτες on/off και ροοστάτες (dimmers) και θα ενεργοποιούν/απενεργοποιούν τα φωτιστικά ανάλογα με τις περιβάλλουσες συνθήκες φωτεινότητας καθώς και θα μεταβάλλουν την ένταση των φωτιστικών. Ο στόχος είναι να επιτυγχάνεται το βέλτιστο επίπεδο φωτεινότητας στο δρόμο ανάλογα με τις συνθήκες που επικρατούν (μέρα/νύχτα, συννεφιά, κλπ) και παράλληλα να εξοικονομείται ενέργεια. Τα συστήματα smart lighting θα τοποθετηθούν πιλοτικά σε δύο σημαντικούς οδικούς άξονες της Περιοχής Εφαρμογής: την οδό Μ. Αλεξάνδρου και την οδό Ζαφειράκη (και εφόσον επαρκεί ο διαθέσιμος Π/Υ και στο εμπορικό κέντρο). Μακροπρόθεσμα είναι η πρόθεση του Δήμου να γενικεύσει τη χρήση τους.</p> <p><b>Υποέργο 2: Συστήματα smart parking.</b> Περιγραφή: περιλαμβάνει την αγορά και τοποθέτηση αισθητήρων στάθμευσης, οι οποίοι θα ελέγχουν την κατάληψη ή μη θέσεων στάθμευσης "παρά την οδό" μέσω μεταβολής μαγνητικού πεδίου και θα τοποθετηθούν στο κέντρο της κάθε θέσης στάθμευσης (επί του οδοτάπητα). Οι αισθητήρες θα αποστέλλουν τα δεδομένα σε κεντρικό μηχανισμό (πληροφοριακό σύστημα) ο οποίος θα τα αποθηκεύει και θα τα επεξεργάζεται και με τη σειρά του θα τροφοδοτεί το "Σύστημα Διαχείρισης Μετακίνησης και Στάθμευσης". Ο στόχος είναι να επιτυγχάνεται η βέλτιστη διαχείριση των θέσεων στάθμευσης "παρά την οδό". Οι αισθητήρες στάθμευσης θα τοποθετηθούν πιλοτικά επί της οδού Ζαφειράκη - η οποία μετά τις πεζοδρομήσεις του κέντρου θα πρέπει να ικανοποιήσει μεγάλο τμήμα των ημερήσιων αναγκών στάθμευσης - και στο αρχικό τμήμα της οδού Μ. Αλεξάνδρου όπου βρίσκονται δύο parkings και θα καλύψουν περίπου 190 θέσεις στάθμευσης. Μακροπρόθεσμα είναι η πρόθεση του Δήμου να γενικευτεί η χρήση τους σε όλη την ευρύτερη περιοχή του κέντρου του οικισμού.</p> <p><b>Υποέργο 3: Βάση Δημοτικών Δεδομένων και κατάλληλης διεπαφής (πλατφόρμα)</b>                      Περιγραφή: περιλαμβάνει το σχεδιασμό και υλοποίηση βάσης δεδομένων στην οποία θα αποθηκεύονται όλα τα δεδομένα τα οποία συλλέγονται από τις smart εφαρμογές (δηλ. αισθητήρες στάθμευσης, κάρτα δημότη/επισκέπτη, τηλεματική διαχείριση δημοτικών οχημάτων και digital signage). Η βάση δεδομένων θα έχει την δυνατότητα να συνεργαστεί με όλους τους προμηθευτές εξοπλισμού (δηλαδή θα είναι vendor neutral) και θα είναι επεκτάσιμη ώστε να έχει την δυνατότητα να αποθηκεύσει δεδομένα και να αλληλεπιδράσει και με άλλες μελλοντικές ή υφιστάμενες εφαρμογές του Δήμου.</p> <p><b>Υποέργο 4: Σύστημα τηλεματικής διαχείρισης Δημοτικών οχημάτων.</b> Περιγραφή: περιλαμβάνει την προμήθεια και εγκατάσταση εξοπλισμού τηλεμετρίας σε 30 Δημοτικά οχήματα, και στα ηλεκτρικά αυτοκίνητα, ηλεκτρικά ποδήλατα και συμβατικά ποδήλατα που θα προμηθευτεί ο Δήμος μέσω του ΒΑΑ. Ο εξοπλισμός αυτός - που κατ' αρχάς θα περιλαμβάνει GPS και πιθανά εξάρτημα που θα παρακολουθεί την ταχύτητα του</p>

Στρατηγική Αστικής Ανάπτυξης Ηρωικής Πόλεως Νάουσας

	οχήματος και την κατανάλωση καυσίμου - θα επικοινωνεί με την βάση δημοτικών δεδομένων ώστε να ελέγχει ο Δήμος τη χρήση του οχήματος. Ο στόχος της δράσης είναι η ορθολογική χρήση των οχημάτων, η αποφυγή παραβάσεων, και στην περίπτωση των κοινόχρηστων ηλ. αυτοκινήτων και ποδηλάτων ο καλύτερος έλεγχος αλλά και η παροχή υπηρεσιών έκτακτης βοήθειας προς τους χρήστες (π.χ. περισυλλογή σε περίπτωση εγκατάλειψης ή αποφόρτισης της μπαταρίας).	
Σκοπιμότητα – Αναγκαιότητα (έως 250 λέξεις)	<p>Οι εφαρμογές smart city αυξάνουν την ποιότητα των Δημοτικών Υπηρεσιών προς τους πολίτες μειώνοντας ταυτόχρονα το κόστος παροχής τους και κάνοντας πιο αποτελεσματική τη διαχείριση κινδύνου (αποτροπή αστοχιών, αντιμετώπιση έκτακτων αναγκών, κλπ). Έτσι, αυξάνουν το επίπεδο αποτελεσματικότητας και αποδοτικότητας του Δήμου στη συνολική διαχείριση του αστικού χώρου, επιτρέποντάς του μακροπρόθεσμα να προσθέσει την παροχή και άλλων υπηρεσιών προς τους πολίτες.</p> <p>Πέραν αυτού του γενικού στόχου, οι συγκεκριμένες παρεμβάσεις που περιλαμβάνονται στο παρόν έργο, συμπληρώνουν λειτουργικά ή βελτιώνουν την αποτελεσματικότητα άλλων παρεμβάσεων:</p> <ul style="list-style-type: none"> <li>• Το σύστημα smart parking δρα συμπληρωματικά με το «Σύστημα Διαχείρισης Μετακίνησης και Στάθμευσης (digital signage)» που στόχο έχει να βελτιώσει τις συνθήκες κυκλοφορίας στην πόλη και κυρίως στο Κέντρο του οικισμού.</li> <li>• Το σύστημα τηλεματικής διαχείρισης Δημοτικών οχημάτων δρα συμπληρωματικά με το «Σύστημα Διαχείρισης Μετακίνησης και Στάθμευσης (digital signage)» και με την «Πρωώθηση εναλλακτικών τρόπων μετακίνησης, υποδομές για καθαρές μεταφορές» (κοινόχρηστα ηλεκτρικά αυτοκίνητα και ποδήλατα και συμβατικά ποδήλατα) που στόχο έχουν τη βελτίωση των συνθηκών κυκλοφορίας και τη μείωση της αέριας ρύπανσης στην πόλη και κυρίως στο Κέντρο του οικισμού.</li> <li>• Η Βάση Δημοτικών Δεδομένων (πλατφόρμα) είναι λειτουργικά αναγκαία για όλες τις smart εφαρμογές (πλην του smart lighting) και για τις παρεμβάσεις «Σύστημα Διαχείρισης Μετακίνησης και Στάθμευσης (digital signage)» και «Πρωώθηση εναλλακτικών τρόπων μετακίνησης, υποδομές για καθαρές μεταφορές».</li> <li>• Τέλος, το σύστημα smart lighting δρα συμπληρωματικά και βελτιώνει την αποτελεσματικότητα των παρεμβάσεων:                         <ul style="list-style-type: none"> <li>○ «Ανάπλαση της οδού Μ. Αλεξάνδρου» (που θα χρηματοδοτηθεί από άλλους πόρους, εκτός ΒΑΑ)</li> <li>○ «Αειφορική ανάπλαση και διαχείριση του Δημοτικού Πάρκου και σύνδεση του με τον αστικό ιστό»</li> <li>○ «Πεζοδρομήσεις εντός του εμπορικού κέντρου, νησίδες πρασίνου και ανάπλαση πλατείας»</li> </ul> </li> </ul>	
Ένταξη στον Ειδικό Στόχο του ΕΠ	2γ1	
Ένταξη στην Επ. Πρωτ. του ΕΠ	2γ	
Πεδίο Παρέμβασης του ΠΕΠ	78	
Συμβολή στα αποτελέσματα του ΠΕΠ (δείκτες στους οποίους συμβάλλει)	Δείκτης	Τιμή στόχος 2023
	Αριθμός ιδιωτών που αλληλεπιδρούν επιγραμματικά με δημόσιες αρχές κατά τους τελευταίους 12 μήνες <b>Τιμή βάσης = δεν είναι γνωστή η τιμή βάσης. Θα πραγματοποιηθεί έρευνα πριν την έναρξη υλοποίησης (Τ1305)</b>	<b>διπλάσιος αριθμός από την τιμή βάσης (2023)</b>
Ωφελούμενοι / ομάδες στόχοι (αναφέρονται αναλυτικά)	<ul style="list-style-type: none"> <li>• Κάτοικοι Νάουσας και κυρίως της Περιοχής Εφαρμογής</li> <li>• Επισκέπτες Νάουσας</li> <li>• Επιχειρήσεις επί των οδών των παρεμβάσεων</li> </ul>	

**ΟΔΗΓΟΣ ΓΙΑ ΤΟ ΣΧΕΔΙΑΣΜΟ ΚΑΙ ΤΗΝ ΥΠΟΒΟΛΗ ΣΤΡΑΤΗΓΙΚΗΣ ΑΣΤΙΚΗΣ ΑΝΑΠΤΥΞΗΣ.**  
**Αστικά Κέντρα εκτός περιοχής Θεσσαλονίκης**

**Στρατηγική Αστικής Ανάπτυξης Ηρωικής Πόλεως Νάουσας**

	<ul style="list-style-type: none"> <li>• Δήμος Νάουσας</li> </ul>	
Περιγραφή μεθοδολογίας υλοποίησης, ανάλυση υποέργων, παραδοτέων (έως 250 λέξεις)	<p>Το έργο θα υλοποιηθεί σε ένα στάδιο (η υλοποίηση των υποέργων θα γίνει παράλληλα):</p> <ul style="list-style-type: none"> <li>• <b>Υποέργο 1: Συστήματα smart lighting</b> Η ανάθεση της προμήθειας και εγκατάστασης θα γίνει με βάση τις διαδικασίες του Ν. 4412/2016. Παραδοτέα: <ul style="list-style-type: none"> <li>ο εγκατεστημένα τερματικά smart lighting σε περίπου 400 φωτιστικές στήλες / πρωτόκολλο παραλαβής έργου</li> </ul> </li> <li>• <b>Υποέργο 2: Συστήματα smart parking.</b> Η ανάθεση της προμήθειας και εγκατάστασης θα γίνει με βάση τις διαδικασίες του Ν. 4412/2016. Παραδοτέα: <ul style="list-style-type: none"> <li>ο εγκατεστημένοι αισθητήρες smart parking σε όλο το μήκος της οδού Ζαφειράκη και στα δύο parkings επί της οδού Μ. Αλεξάνδρου και διασυνδεδεμένοι με την πλατφόρμα εφαρμογών smart city / πρωτόκολλο παραλαβής</li> </ul> </li> <li>• <b>Υποέργο 3: Βάση Δημοτικών Δεδομένων και κατάλληλης διεπαφής (πλατφόρμα).</b> Η ανάθεση της υπηρεσίας σχεδιασμού θα γίνει με βάση τις διαδικασίες του Ν. 4412/2016. Παραδοτέα: <ul style="list-style-type: none"> <li>ο Μία πλατφόρμα διασυνδεδεμένη με τις smart εφαρμογές και πλήρως λειτουργική / πρωτόκολλο παραλαβής</li> </ul> </li> <li>• <b>Υποέργο 4: Σύστημα τηλεματικής διαχείρισης Δημοτικών οχημάτων.</b> Η ανάθεση της προμήθειας και εγκατάστασης του εξοπλισμού και του σχεδιασμού της εφαρμογής θα γίνει με βάση τις διαδικασίες του Ν. 4412/2016. Παραδοτέα: <ul style="list-style-type: none"> <li>ο Ένα σύστημα τηλεματικής διαχείρισης οχημάτων εγκατεστημένο σε 30 Δημοτικά οχήματα και σε όλα τα εναλλακτικά οχήματα που θα προμηθευτεί ο Δήμος μέσω της δράσης 2.2.1 και πλήρως λειτουργικό / πρωτόκολλο παραλαβής</li> </ul> </li> </ul>	
Δείκτες εκροών	Δείκτης	Τιμή στόχος 2023
	Αριθμός δημόσιων ψηφιακών υπηρεσιών που αναβαθμίστηκαν (Τ1201)	3
Συμπληρωματικότητα με άλλες Παρεμβάσεις (έως 100 λέξεις αιτιολόγηση ανά συμπληρωματική Παρέμβαση)	Παρέμβαση	Αιτιολόγηση
	2.2.1	Η εφαρμογή (κάρτα δημότη/επισκέπτη) για το σύστημα ενοικίασης και διαχείρισης των κοινόχρηστων ηλεκτρικών αυτοκινήτων και ποδηλάτων (ηλεκτρικών και συμβατικών) χρησιμοποιεί την πλατφόρμα των εφαρμογών smart city. Οι δύο δράσεις είναι λειτουργικά συμπληρωματικές.
	2.2.3	Το Σύστημα Διαχείρισης της Μετακίνησης και Στάθμευσης χρησιμοποιεί την πλατφόρμα των εφαρμογών smart city και επίσης αντλεί δεδομένα από την εφαρμογή smart parking. . Οι δύο δράσεις είναι λειτουργικά συμπληρωματικές.
	4.2.1	Η εφαρμογή των θεματικών διαδρομών χρησιμοποιεί την πλατφόρμα των εφαρμογών smart city. . Οι δύο δράσεις είναι λειτουργικά συμπληρωματικές.
Χρονοδιάγραμμα υλοποίησης	Εξάμηνο έναρξης	Εξάμηνο περάτωσης
	A 2018	A 2019
Προϋπολογισμός για το ΕΠ σε Δημόσια Δαπάνη (ανάλυση ανά υποέργο εάν είναι εφικτό)	Υποέργα	Π/Υ (€)
	<b>Υποέργο 1: Συστήματα smart lighting</b>	60.000
	<b>Υποέργο 2: Συστήματα smart parking</b>	40.000
	<b>Υποέργο 3: Βάση Δημοτικών Δεδομένων και κατάλληλης διεπαφής (πλατφόρμα)</b>	45.000

**ΟΔΗΓΟΣ ΓΙΑ ΤΟ ΣΧΕΔΙΑΣΜΟ ΚΑΙ ΤΗΝ ΥΠΟΒΟΛΗ ΣΤΡΑΤΗΓΙΚΗΣ ΑΣΤΙΚΗΣ ΑΝΑΠΤΥΞΗΣ.**  
**Αστικά Κέντρα εκτός περιοχής Θεσσαλονίκης**

**Στρατηγική Αστικής Ανάπτυξης Ηρωικής Πόλεως Νάουσας**

	Υποέργο 4: Σύστημα τηλεματικής διαχείρισης Δημοτικών οχημάτων			15.000
	ΣΥΝΟΛΟ			160.000
ΕΔΕΤ				ΕΤΠΑ
Συμπληρωματικές χρηματοδότησης (εάν κρίνονται αναγκαίοι)	πηγές	Ε.Π.		€
		Άξονας.	Επ. Προτεραιότητα	
		Ε.Π.		€
		Άξονας.	Επ. Προτεραιότητα	
		Ιδιωτικοί πόροι		€
		(Περιγραφή έως 100 λέξεις)		
Συμβατότητα με Επιχειρησιακά Σχέδια Δήμων, ΓΠΣ , ΠΠΧΣΑΑ, RIS3 κ.λπ. σχέδια (έως 100 λέξεις αιτιολόγησης ανά σχέδιο)	Σχέδιο / πολιτική	Αιτιολόγηση		
	ΠΠΧΣΑΑ ΠΚΜ	Η δράση εντάσσεται στις κάτωθι στρατηγικές αναπτυξιακές προτεραιότητες του ΠΠΧΣΑΑ: <ul style="list-style-type: none"><li>εκμετάλλευση κάθε πλεονεκτήματος χρήσης - εγκατάστασης συστημάτων εξοικονόμησης ενέργειας - απευθείας εκμετάλλευσης ΑΠΕ που μπορεί να δίνει η θέση κάθε έργου και δραστηριότητας</li></ul>		
	ΓΠΣ	Η δράση αντιμετωπίζει τις εξής «προκλήσεις» που εντοπίζονται από το ΓΠΣ Νάουσας: <ul style="list-style-type: none"><li>επιτακτική ανάγκη αντιμετώπισης της στάθμευσης, κυρίως στην κεντρική περιοχή</li></ul>		
Μοναδικός Δικαιούχος (αιτιολόγηση έως 100 λέξεις)	Ο μοναδικός δικαιούχος είναι ο Δήμος Νάουσας καθώς όλες οι απαιτούμενες εργασίες εμπίπτουν στις αρμοδιότητές του.			
Ανταγωνιστική πρόσκληση (τύπος Δικαιούχων στους οποίους θα απευθυνθεί)	<u>Προμήθεια και εγκατάσταση τερματικών smart lighting</u> : όλα τα φυσικά και νομικά πρόσωπα και συμπράξεις που έχουν εμπορεύονται και εγκαθιστούν παρόμοιους αυτοματισμούς <u>Προμήθεια και εγκατάσταση αισθητήρων smart parking</u> : όλα τα φυσικά και νομικά πρόσωπα και συμπράξεις που έχουν εμπορεύονται και εγκαθιστούν παρόμοιους αισθητήρες <u>Εφαρμογή ΤΠΕ (σχεδιασμός πλατφόρμας)</u> : όλα τα φυσικά και νομικά πρόσωπα και συμπράξεις που έχουν εμπειρία στο σχεδιασμό και εγκατάσταση παρόμοιων συστημάτων ΤΠΕ (δηλ. στο σχεδιασμό της πλατφόρμας) <u>Προμήθεια και εγκατάσταση εξοπλισμού τηλεμετρίας στα οχήματα του Δήμου-σχεδιασμός εφαρμογής συλλογής δεδομένων</u> : όλα τα φυσικά και νομικά πρόσωπα και συμπράξεις που έχουν εμπειρία στο σχεδιασμό και εγκατάσταση ολοκληρωμένων συστημάτων τηλεματικής διαχείρισης οχημάτων			
Ωριμότητα της παρέμβασης ως προς:		Ωριμο	Ετοιμάζεται	Ανώριμο
	Μελέτη σκοπιμότητας	X		
	Θεσμικό πλαίσιο	X		
	Χωροθέτηση	X		

**ΟΔΗΓΟΣ ΓΙΑ ΤΟ ΣΧΕΔΙΑΣΜΟ ΚΑΙ ΤΗΝ ΥΠΟΒΟΛΗ ΣΤΡΑΤΗΓΙΚΗΣ ΑΣΤΙΚΗΣ ΑΝΑΠΤΥΞΗΣ.**  
**Αστικά Κέντρα εκτός περιοχής Θεσσαλονίκης**

**Στρατηγική Αστικής Ανάπτυξης Ηρωικής Πόλεως Νάουσας**

	Εγκρίσεις προ κατασκευής	ΔΕΝ ΑΠΑΙΤΟΥΝΤΑΙ		
	Άδειες	ΔΕΝ ΑΠΑΙΤΟΥΝΤΑΙ		
	Δημοπράτηση		X	
Ενέργειες ωρίμανσης (αναφέρονται όλες οι αναγκαίες)	Προετοιμασία 4 τευχών δημοπράτησης (ένα για κάθε Υποέργο)			

ΑΝΑΛΥΤΙΚΟ ΠΡΟΤΥΠΟ ΠΑΡΕΜΒΑΣΗΣ 15

ΑΞΟΝΑΣ ΣΤΡΑΤΗΓΙΚΗΣ 4	ΒΕΛΤΙΩΣΗ ΤΗΣ ΔΙΑΧΕΙΡΙΣΗΣ ΤΟΥ ΑΣΤΙΚΟΥ ΧΩΡΟΥ ΜΕΣΩ ΤΗΣ ΧΡΗΣΗΣ ΤΠΕ
ΕΙΔΙΚΟΣ ΣΤΟΧΟΣ 4.1	ΕΝΙΣΧΥΣΗ ΤΗΣ ΘΕΣΜΙΚΗΣ ΙΚΑΝΟΤΗΤΑΣ ΤΟΥ ΔΗΜΟΥ ΝΑ ΔΙΑΧΕΙΡΙΖΕΤΑΙ ΤΟΝ ΑΣΤΙΚΟ ΧΩΡΟ
<b>ΠΑΡΕΜΒΑΣΗ (τίτλος)</b>	
<b>Άλλες εφαρμογές ΤΠΕ – Ειδικές θεματικές διαδρομές</b>	
Περιγραφή Φυσικού Αντικειμένου (ενδεχομένως και Υποέργων, αναλόγως της ωριμότητας)	<p>Πρόκειται για μία εφαρμογή (phone app) που θα λειτουργεί σε περιβάλλον Android και iOS και θα παρέχει στους χρήστες «εικονικές ξεναγήσεις» μέσα στη Νάουσα (οι διαδρομές στο μεγαλύτερο μήκος τους είναι εντός της Περιοχής Εφαρμογής). Αρχικά θα αφορά 3 θεματικές διαδρομές:</p> <ol style="list-style-type: none"> <li>1) Διαδρομή "Στα αδράχτια της βιομηχανικής Νάουσας". Αφορά την περιήγηση/ξενάγηση στη βιομηχανική κληρονομιά της πόλης. Η διαδρομή ξεκινά από τη Γέφυρα Στουμπάνων και καταλήγει στο κτίριο Λόγγου-Τουρπάλη.</li> <li>2) Διαδρομή "Η Νάουσα μέσα στην Ιστορία". Αφορά την περιήγηση/ξενάγηση στα σημεία ιστορικής μνήμης της πόλης.</li> <li>3) Διαδρομή "Η Νάουσα του Πολιτισμού και της Δημιουργίας" ή «Η Νάουσα και το Περιβάλλον» (θα επιλεγθεί μία από τις δύο διαδρομές). Η πρώτη διαδρομή αφορά τη περιήγηση/ξενάγηση στην πολιτιστική κληρονομιά της πόλης (αρχιτεκτονική, παράδοση, σύγχρονος πολιτισμός και τέχνες) ενώ η δεύτερη στα σημαντικά φυσικά σύνολα της όλης (Πάρκο, Αράπιτσα, ενδημική βλάστηση, κλπ).</li> </ol> <p>Το ψηφιακό περιεχόμενο (κείμενα, αρχεία εικόνας και ήχου, χάρτες, κλπ) θα παραχθεί από τις Υπηρεσίες του Δήμου (in-house) και το ΒΑΑ θα χρηματοδοτήσει μόνο το σχεδιασμό και υλοποίηση της εφαρμογής ΤΠΕ (phone app). Η εφαρμογή - που οι χρήστες θα μπορούν να κατεβάσουν δωρεάν - θα αναβαθμίσει την τουριστική εμπειρία στη Νάουσα.</p> <p><b>Υπόεργο 1: Ειδικές θεματικές διαδρομές.</b> Περιγραφή: πρόκειται για μία εφαρμογή (phone app) που θα έχει τις εξής λειτουργίες:</p> <ol style="list-style-type: none"> <li>1) Θα αλληλεπιδρά με μία βάση δημοτικών δεδομένων</li> <li>2) Θα μπορεί να αποθηκεύει και θα ανακτά αρχεία (assets) ήχου/δεδομένων/video στην/από την παραπάνω βάση.</li> </ol> <p>Η δυνατότητα αποθήκευσης δεδομένων θα είναι δυνατή μόνο για πιστοποιημένους χρήστες ενώ η δυνατότητα ανάκτησης/προβολής δεδομένων θα είναι ανοιχτή για όλους τους χρήστες σύμφωνα με τα δικαιώματα πρόσβασης που θα έχει ορίσει ο διαχειριστής της εφαρμογής (Δήμος Νάουσας).</p>
Σκοπιμότητα – Αναγκαιότητα (έως 250 λέξεις)	<p>Η εφαρμογή δρα συμπληρωματικά με μία σειρά από άλλες παρεμβάσεις που στόχο έχουν να τονώσουν την τουριστική κίνηση στην πόλη της Νάουσας συμβάλλοντας έτσι στην οικονομική ανάπτυξη της Περιοχής Εφαρμογής και τη διατήρηση (και δημιουργία νέων) θέσεων απασχόλησης, επιδρώντας έτσι θετικά τόσο στις οικονομικές όσο και τις δημογραφικές προκλήσεις. Το πλέγμα αυτών των παρεμβάσεων περιλαμβάνει:</p> <ul style="list-style-type: none"> <li>• «Αρχιτεκτονικός φωτισμός σε σημεία ενδιαφέροντος». Πολλά από τα σημεία αυτά βρίσκονται πάνω σε μία ή περισσότερες από τις θεματικές διαδρομές.</li> <li>• «Τοπικό σύμφωνο ποιότητας στον αστικό χώρο και ειδικές μορφές τουρισμού». Αναβαθμίζει την τουριστική εμπειρία όσον αφορά την ποιότητα τουριστικών υπηρεσιών προς τους επισκέπτες.</li> <li>• «Δράσεις Προώθησης Επιχειρηματικότητας» στο τμήμα που θα αφορά νέες</li> </ul>

Στρατηγική Αστικής Ανάπτυξης Ηρωικής Πόλεως Νάουσας

	<p>επιχειρήσεις στον τομέα του τουρισμού.</p> <ul style="list-style-type: none"> <li>«Προγράμματα για την προώθηση στην αυταπασχόληση και στη δημιουργία επιχειρήσεων» στο τμήμα που θα αφορά ανέργους που εκδηλώνουν ενδιαφέρον για τουριστικά επαγγέλματα.</li> <li>«Προγράμματα επανακατάρτισης/βελτίωσης δεξιοτήτων εργαζομένων» στο τμήμα που θα αφορά εργαζόμενους στην αλυσίδα αξίας του τουρισμού.</li> <li>«Αειφορική ανάπτυξη και διαχείριση του Δημοτικού Πάρκου και σύνδεση του με τον αστικό ιστό». Πιθανά θα περιλαμβάνεται σε μία από τις θεματικές διαδρομές.</li> <li>«Περιβαλλοντική αναβάθμιση και ανάδειξη ως πρότυπου δημόσιου χώρου πρασίνου &amp; αναψυχής της κοίτης Ποταμού Αράπιτσας». Θα περιλαμβάνεται σε μία ή δύο θεματικές διαδρομές.</li> <li>«Προώθηση εναλλακτικών τρόπων μετακίνησης, υποδομές για καθαρές μεταφορές» στο τμήμα που η ενοικίαση των κοινόχρηστων αυτοκινήτων και κυρίως των ποδηλάτων θα γίνεται από επισκέπτες για να περιηγηθούν στα αξιοθέατα της πόλης.</li> <li>«Πεζοδρομήσεις εντός του εμπορικού κέντρου, νησίδες πρασίνου και ανάπτυξη πλατείας» όσον αφορά πολιτιστικά δρώμενα που λαμβάνουν χώρα επί της πλατείας ή στην περιοχή του εμπορικού κέντρου (π.χ. εκδηλώσεις Αποκριάς).</li> </ul>	
Ένταξη στον Ειδικό Στόχο του ΕΠ	2γ1	
Ένταξη στην Επ. Προτ. του ΕΠ	2γ	
Πεδίο Παρέμβασης του ΠΕΠ	79	
Συμβολή στα αποτελέσματα του ΠΕΠ (δείκτες στους οποίους συμβάλλει)	Δείκτης	Τιμή στόχος 2023
	Αριθμός ιδιωτών που αλληλεπιδρούν επιγραμματικά με δημόσιες αρχές κατά τους τελευταίους 12 μήνες <b>Τιμή βάσης = θα πραγματοποιηθεί έρευνα πριν την έναρξη υλοποίησης του ΣΑΑ (Τ1305)</b>	<b>Τιμή στόχου = διπλάσιος αριθμός από την τιμή βάσης (2023)</b>
Ωφελούμενοι / ομάδες στόχοι (αναφέρονται αναλυτικά)	<ul style="list-style-type: none"> <li>Επισκέπτες Νάουσας</li> <li>(έμμεσα ωφελούμενοι) ΜΜΕ στην αλυσίδα αξίας του τουρισμού</li> </ul>	
Περιγραφή μεθοδολογίας υλοποίησης, ανάλυση υποέργων, παραδοτέων (έως 250 λέξεις)	<p>Το έργο θα υλοποιηθεί σε δύο στάδια (η υλοποίηση τους μπορεί να γίνει είτε διαδοχικά, είτε παράλληλα):</p> <ul style="list-style-type: none"> <li><b>Στάδιο 1 (προετοιμασία ψηφιακού υλικού in house από το Δήμο)</b> Παραδοτέα:                             <ul style="list-style-type: none"> <li>κείμενα, εικόνες, video, σημεία διαδρομών (γεωγραφικές συντεταγμένες)</li> </ul> </li> <li><b>Σταδιο 2/Υπόεργο 1: Ειδικές θεματικές διαδρομές (phone app)</b>. Η ανάθεση των υπηρεσιών σχεδιασμού της εφαρμογής θα γίνει με βάση τις διαδικασίες του Ν. 4412/2016. Παραδοτέα:                             <ul style="list-style-type: none"> <li>Μία εφαρμογή για smart phones / πρωτόκολλο παραλαβής</li> </ul> </li> </ul>	
Δείκτες εκρρών	Δείκτης	Τιμή στόχος 2023
	Αριθμός δημόσιων ψηφιακών υπηρεσιών που αναβαθμίστηκαν (Τ1201)	1
Συμπληρωματικότητα με άλλες Παρεμβάσεις (έως 100 λέξεις αιτιολόγηση ανά συμπληρωματική Παρέμβαση)	Παρέμβαση	Αιτιολόγηση
	1.5.1	Η δράση των θεματικών διαδρομών λειτουργεί συνεργιστικά με τη δράση των Αρχιτεκτονικών Φωτισμών όσον αφορά την προβολή των τουριστικών αξιοθέατων της πόλης της Νάουσας.



**ΟΔΗΓΟΣ ΓΙΑ ΤΟ ΣΧΕΔΙΑΣΜΟ ΚΑΙ ΤΗΝ ΥΠΟΒΟΛΗ ΣΤΡΑΤΗΓΙΚΗΣ ΑΣΤΙΚΗΣ ΑΝΑΠΤΥΞΗΣ.**  
**Αστικά Κέντρα εκτός περιοχής Θεσσαλονίκης**

**Στρατηγική Αστικής Ανάπτυξης Ηρωικής Πόλεως Νάουσας**

	4.1.1	Λειτουργικά η δράση είναι συμπληρωματική με το σχεδιασμό της πλατφόρμας των εφαρμογών smart city καθώς όλο το ψηφιακό περιεχόμενο διακινείται μέσω της πλατφόρμας.	
Χρονοδιάγραμμα υλοποίησης	Εξάμηνο έναρξης		Εξάμηνο περάτωσης
	Α 2018		Α 2019
Προϋπολογισμός για το ΕΠ σε Δημόσια Δαπάνη (ανάλυση ανά υποέργο εάν είναι εφικτό)	Υποέργα		Π/Υ (€)
	Υποέργο 1: Ειδικές θεματικές διαδρομές.		5.000
	ΣΥΝΟΛΟ		5.000
ΕΔΕΤ			ΕΤΠΑ
Συμπληρωματικές χρηματοδότησης (εάν κρίνονται αναγκαίοι)	Ε.Π.		€
	Άξονας.	Επ. Προτεραιότητα	
	Ε.Π.		€
	Άξονας.	Επ. Προτεραιότητα	
	Ιδιωτικοί πόροι		€
	(Περιγραφή έως 100 λέξεις)	Η παραγωγή του ψηφιακού υλικού θα γίνει in-house από το Δήμο Νάουσας. Εκτίμηση κόστους 5.000€.	
Συμβατότητα με Επιχειρησιακά Σχέδια Δήμων, ΓΠΣ , ΠΠΧΣΑΑ, RIS3 κ.λπ. σχέδια (έως 100 λέξεις αιτιολόγησης ανά σχέδιο)	Σχέδιο / πολιτική	Αιτιολόγηση	
	ΠΠΧΣΑΑ	Η δράση εντάσσεται στις κάτωθι στρατηγικές αναπτυξιακές προτεραιότητες του ΠΠΧΣΑΑ: <ul style="list-style-type: none"><li>• πρόβλεψη δυνατότητας χρηματοδότησης σχεδιασμού και υποστηρικτικών υποδομών θεματικών τουριστικών διαδρομών</li><li>• ενίσχυση του τουρισμού πόλης (city break)</li></ul>	
	ΓΠΣ	Η δράση αντιμετωπίζει τις εξής «προκλήσεις» που εντοπίζονται από το ΓΠΣ Νάουσας: <ul style="list-style-type: none"><li>• τουριστικοί πόροι χωρίς όμως ιδιαίτερα σημαντική ανάπτυξη</li><li>• αξιόλογα οικιστικά σύνολα, διατηρητέα βιομηχανικά κτίρια και κτίρια κατοικίας</li><li>• κυρίαρχο στοιχείο φυσικού περιβάλλοντος ο ποταμός Αράπιτσα</li></ul> και αξιοποιεί τουριστικά τη «Ζώνη προστασίας αξιόλογου οικιστικού πυρήνα» και τη «Ζώνη εξυγίανσης –αναβάθμισης για την προστασία της κοίτης και των πρανών του ποταμού Αράπιτσα» που οριοθετούνται από το ΓΠΣ.	
Μοναδικός Δικαιούχος (αιτιολόγηση έως 100 λέξεις)	Ο μοναδικός δικαιούχος είναι ο Δήμος Νάουσας καθώς όλες οι απαιτούμενες εργασίες εμπίπτουν στις αρμοδιότητές του.		
Ανταγωνιστική πρόσκληση (τύπος Δικαιούχων στους οποίους θα απευθυνθεί)	Εφαρμογή ΤΠΕ (σχεδιασμός phone app): όλα τα φυσικά και νομικά πρόσωπα και συμπράξεις που έχουν εμπειρία στο σχεδιασμό παρόμοιων εφαρμογών ΤΠΕ		

**ΟΔΗΓΟΣ ΓΙΑ ΤΟ ΣΧΕΔΙΑΣΜΟ ΚΑΙ ΤΗΝ ΥΠΟΒΟΛΗ ΣΤΡΑΤΗΓΙΚΗΣ ΑΣΤΙΚΗΣ ΑΝΑΠΤΥΞΗΣ.**  
**Αστικά Κέντρα εκτός περιοχής Θεσσαλονίκης**

**Στρατηγική Αστικής Ανάπτυξης Ηρωικής Πόλεως Νάουσας**

		Όριμο	Ετοιμάζεται	Ανώριμο
Ωριμότητα της παρέμβασης ως προς:	Μελέτη σκοπιμότητας	X		
	Θεσμικό πλαίσιο	X		
	Χωροθέτηση	ΔΕΝ ΥΦΙΣΤΑΤΑΙ (Η ΔΡΑΣΗ ΕΙΝΑΙ ΑΧΩΡΙΚΗ)		
	Εγκρίσεις προ κατασκευής	ΔΕΝ ΑΠΑΙΤΟΥΝΤΑΙ		
	Άδειες	ΔΕΝ ΑΠΑΙΤΟΥΝΤΑΙ		
	Δημοπράτηση		X	
	Ενέργειες ωρίμανσης (αναφέρονται όλες οι αναγκαίες)	Προετοιμασία προδιαγραφών phone app.		

## ΠΑΡΑΡΤΗΜΑ Β: ΛΟΓΙΚΗ ΤΗΣ ΠΑΡΕΜΒΑΣΗΣ

ΓΕΝΙΚΗ ΑΝΑΓΚΗ (ΠΡΟΚΛΗΣΗ)	ΕΙΔΙΚΕΣ ΑΝΑΓΚΕΣ	ΕΙΔΙΚΟΣ ΣΤΟΧΟΣ ΒΑΑ (Ταμείο)	ΕΡΓΟ / ΔΡΑΣΗ (ΕΠ ΠΕΠ & Κωδικοί Παρέμβασης)	ΕΚΡΟΗ (αρ. δείκτη ΠΕΠ)	ΑΠΟΤΕΛΕΣΜΑ (αρ. δείκτη ΠΕΠ)
Τόνωση του οικονομικού κλίματος & μείωση της ανεργίας και της φτώχειας (Οικονομική Πρόκληση)	Αύξηση των θέσεων εργασίας	1.1 Βελτίωση του ισοζυγίου «ενάρξεων-διακοπών» επιχειρήσεων (ΕΤΠΑ)	1.1.1 Δράσεις Προώθησης Επιχειρηματικότητας (3 α / Κωδ. 67)	Παραγωγικές επενδύσεις: Αριθμός επιχειρήσεων υπό στήριξη = <b>3-4 (CO01)</b> (σωρευτικά 2017-2023)	Λόγος «ενάρξεις/διακοπές» <b>Τιμή βάσης=0,55 (2015)</b> <b>Τιμή στόχου = 0,70 (2023)</b>
		1.2 Ενίσχυση (αύξηση) της αυταπασχόλησης (ΕΚΤ)	1.2.1 Προγράμματα επιμόρφωσης ανέργων για την προώθηση στην αυταπασχόληση και στη δημιουργία ΠΜ και ΜΜ επιχειρήσεων (8iii / Κωδ. 104)	Αριθμός ανέργων που ολοκληρώνουν το πρόγραμμα = <b>50 (CO23)</b> (σωρευτικά 2017-2023)	Συμμετέχοντες που αποκτούν εξειδίκευση αμέσως μετά τη λήξη της συμμετοχής τους <b>Τιμή στόχου = 30 (2023)</b>
			1.2.2 Προγράμματα ενισχύσεων ανέργων για την τόνωση της αυταπασχόλησης και τη δημιουργία επιχειρήσεων	Αριθμός υποστηριζόμενων ΠΜ, ΜΜΕ (συμπεριλαμβανομένων συνεταιριστικών και επιχειρήσεων κοινωνικής οικονομίας) = <b>15-20 (CO23)</b> (σωρευτικά 2017-2023)	Αριθμός νέων ΠΜ, ΜΜΕ που συνεχίζουν τη δραστηριότητά τους ένα έτος μετά την έναρξη λειτουργίας τους <b>Τιμή στόχου = 15 (2023)</b> <b>(T1382)</b>
	Βελτίωση της βιωσιμότητας των επιχειρήσεων (αύξηση ανταγωνιστικότητας)	1.3 Βελτίωση της παραγωγικότητας υφιστάμενων ΜΜΕ (ΕΤΠΑ)	1.3.1 Τοπικό σύμφωνο ποιότητας στον αστικό χώρο και ειδικές μορφές τουρισμού (3 δ /Κωδ. 63)	Παραγωγικές επενδύσεις: Αριθμός επιχειρήσεων υπό στήριξη = <b>70 επιχειρήσεις (CO01)</b>	Επιχειρήσεις που συμμετέχουν στο σύμφωνο ποιότητας <b>Τιμή βάσης=0</b> <b>Τιμή στόχου = 100 επιχειρήσεις (2023)</b>
		1.4 Αύξηση παραγωγικότητας του ανθρώπινου κεφαλαίου σε κλάδους αιχμής (ΕΚΤ)	1.4.1 Προγράμματα επανακατάρτισης/βελτίωσης δεξιοτήτων εργαζομένων (8 v / Κωδ. 106)	Αριθμός εργαζομένων που συμμετέχουν στις δράσεις κατάρτισεων <b>Τιμή στόχου = 130 (2023)</b> Αριθμός πιστοποιηθέντων <b>Τιμή στόχου = 100 (2023)</b>	
	Αύξηση της επισκεψιμότητας της πόλης (τουριστική ανάπτυξη)	1.5 Προστασία και ανάδειξη του οικοπολιτιστικού αποθέματος (ΕΤΠΑ)	1.5.1 Αρχιτεκτονικός φωτισμός σε σημεία ενδιαφέροντος (6 γ / Κωδ. 93)	Αξιόλογα σημεία του αστικού ιστού που προβάλλονται = <b>10 σημεία</b>	Αριθμός διανυκτερεύσεων σε καταλύματα ξενοδοχειακού τύπου <b>Τιμή βάσης = θα πραγματοποιηθεί έρευνα πριν</b>

**ΟΔΗΓΟΣ ΓΙΑ ΤΟ ΣΧΕΔΙΑΣΜΟ ΚΑΙ ΤΗΝ ΥΠΟΒΟΛΗ ΣΤΡΑΤΗΓΙΚΗΣ ΑΣΤΙΚΗΣ ΑΝΑΠΤΥΞΗΣ.**  
**Αστικά Κέντρα εκτός περιοχής Θεσσαλονίκης**

**Στρατηγική Αστικής Ανάπτυξης Ηρωικής Πόλεως Νάουσας**

					<b>την έναρξη υλοποίησης του ΣΑΑ</b> <b>Τιμή στόχου = 30% αύξηση (2023)</b> <b>(Τ1325)</b>
Αναζωογόνηση των υποβαθμισμένων περιοχών <b>(Περιβαλλοντική Πρόκληση)</b>	Βελτίωση της αναλογίας πρασίνου ανά κάτοικο	2.1 Αύξηση του αστικού πρασίνου και της πρόσβασης σε αυτό <b>(ΕΤΠΑ)</b>	2.1.1 Αειφορική ανάπλαση και διαχείριση του Δημοτικού Πάρκου και σύνδεση του με τον αστικό ιστό <b>(6 € / Κωδ. 83)</b>	Υφιστάμενες επιφάνειες πρασίνου (μητροπολιτικής εμβέλειας) που αξιοποιούνται από τους κατοίκους και τους επισκέπτες (τ.μ.) = <b>26.500</b>	Προσβάσιμο πράσινο ανά κάτοικο (τ.μ./κάτ.) στην περιοχή παρέμβασης <b>Τιμή βάσης = 3,8 τ.μ.</b> <b>Τιμή στόχου = 6,5 τ.μ. (2023)</b>
			2.1.2 Περιβαλλοντική αναβάθμιση και ανάδειξη ως πρότυπου δημόσιου χώρου πρασίνου & αναψυχής της κοίτης Ποταμού Αράπιτσας <b>(6 € / Κωδ. 83)</b>	Νέες επιφάνειες πρασίνου (μητροπολιτικής εμβέλειας) που αξιοποιούνται από τους κατοίκους και τους επισκέπτες (τ.μ.) = <b>17.500</b>	
Βελτίωση της Ποιότητας του αέρα <b>(Περιβαλλοντική Πρόκληση)</b>	Μείωση της αέριας ρύπανσης που οφείλεται στην κίνηση οχημάτων	2.3 Μείωση της κυκλοφορίας αυτοκινήτων ΙΧ εντός του εμπορικού κέντρου <b>(ΕΤΠΑ)</b>	2.3.1 Προώθηση εναλλακτικών τρόπων μετακίνησης: υποδομές για καθαρές μεταφορές <b>(4 € / Κωδ. 43)</b>	Αριθμός χιλιομέτρων μετακινήσεων που έγιναν με ηλεκτρικά οχήματα και ποδήλατα = <b>550.000 χλμ</b> (σωρευτικά μέσα στην περίοδο 2017-2023) & Μείωση εκπομπών αερίων θερμοκηπίου: Εκτιμώμενη ετήσια μείωση των εκπομπών των αερίων θερμοκηπίου = <b>10 Tn Ισοδύναμου CO<sub>2</sub> (CO034)</b> (σωρευτικά μέσα στην περίοδο 2017-2023) <b>(CO034)</b>	Ετήσιος αριθμός χρηστών ηλεκτρικών οχημάτων και ποδηλάτων (μετρώμενος από τους ID numbers των Καρτών Δημότη/Επισκέπτη) <b>Τιμή βάσης = 0</b> <b>Τιμή στόχου = 3.000 άτομα (2023)</b>
			2.3.2 Πεζοδρομήσεις εντός του εμπορικού κέντρου, νησίδες πρασίνου και ανάπλαση πλατείας <b>(6 € / Κωδ. 83)</b>	Συνολικό μήκος οδικού δικτύου που αποδίδεται στους πεζούς = <b>640 γραμμικά μέτρα</b> & Αστική ανάπτυξη: Πληθυσμός που ζει	

**ΟΔΗΓΟΣ ΓΙΑ ΤΟ ΣΧΕΔΙΑΣΜΟ ΚΑΙ ΤΗΝ ΥΠΟΒΟΛΗ ΣΤΡΑΤΗΓΙΚΗΣ ΑΣΤΙΚΗΣ ΑΝΑΠΤΥΞΗΣ.**  
**Αστικά Κέντρα εκτός περιοχής Θεσσαλονίκης**

**Στρατηγική Αστικής Ανάπτυξης Ηρωικής Πόλεως Νάουσας**

				σε περιοχές με ολοκληρωμένες στρατηγικές αστικής ανάπτυξης = <b>6,828</b> (Απογραφή 2011) <b>(CO37)</b>	<b>Τιμή στόχου = 10% (2023)</b>
			2.3.5 Σύστημα διαχείρισης μετακίνησης και στάθμευσης <b>(4 ε / Κωδ. 43)</b>	Αστική ανάπτυξη: Πληθυσμός που ζει σε περιοχές με ολοκληρωμένες στρατηγικές αστικής ανάπτυξης = <b>18.882</b> (Απογραφή 2011, Πληθυσμός Νάουσας) <b>(CO37)</b>	Ημερήσιο ισοζύγιο θέσεων στάθμευσης <b>Τιμή βάσης = - 200 θέσεις</b> (κυκλοφοριακή μελέτη) <b>Τιμή στόχου = - 100 θέσεις<sup>74</sup> (2023)</b>
Άρση των κοινωνικών αποκλεισμών ΑμεΑ <b>(Κοινωνική Πρόκληση)</b>	Βελτίωση της προσβασιμότητας ΑμεΑ στον πολεοδομικό ιστό και στις υπηρεσίες	3.1 Ενίσχυση της πρόσβασης στην αγορά εργασίας για ομάδες πληθυσμού που απειλούνται από φτώχεια και κοινωνικό αποκλεισμό (κυρίως ΑμεΑ) <b>(ΕΚΤ)</b>	3.1.1 Ενίσχυση της πρόσβασης στην αγορά εργασίας ανέργων ΑμεΑ <b>(9ι, / Κωδ. 109)</b>	Άτομα ευπαθών κοινωνικών ομάδων (όπως ορίζονται από την ισχύουσα Νομοθεσία) και άτομα που πλήττονται από τη φτώχεια = <b>15 άτομα (T1268)</b>	Μειονεκτούντα άτομα που συμμετέχουν σε εκπαίδευση/κατάρτιση, αποκτούν εξειδίκευση, κατέχουν θέση απασχόλησης, (και αυταπασχόλησης) σε 6 μήνες από τη λήξη της συμμετοχής <b>Τιμή Στόχος= 5 (T1384)</b>
			3.1.2 Δράσεις στήριξης νέων και ανέργων για την ίδρυση κοινωνικών επιχειρήσεων <b>(9ν / Κωδ. 113)</b>	Αριθμός υποστηριζόμενων ΠΜ, ΜΜΕ (συμπεριλαμβανομένων συνεταιριστικών και επιχειρήσεων κοινωνικής οικονομίας) = <b>3-4 επιχειρήσεις (CO23)</b>	Κοινωνικές Επιχειρήσεις που η λειτουργία τους συνεχίζεται ένα έτος μετά τη λήξη της παρέμβασης = <b>2 (T1388)</b>
Βελτίωση της θεσμικής ικανότητας του Δήμου να διαχειρίζεται τον αστικό χώρο και να παρέχει υπηρεσίες στους πολίτες	Βελτίωση της θεσμικής ικανότητας του Δήμου – Στήριξη λοιπών δράσεων	4.1 Ενίσχυση θεσμικής ικανότητας του Δήμου να διαχειρίζεται τον αστικό χώρο	4.1.1 Εφαρμογές smart city <b>(2γ / Κωδ. 78)</b>	Αριθμός δημόσιων ψηφιακών υπηρεσιών που αναβαθμίστηκαν = <b>4 (T1201)</b>	Αριθμός ιδιωτών που αλληλεπιδρούν επιγραμματικά με δημόσιες αρχές κατά τους τελευταίους 12 μήνες <b>Τιμή βάσης = δεν είναι γνωστή η τιμή βάσης. Θα πραγματοποιηθεί έρευνα πριν την έναρξη υλοποίησης</b>

<sup>74</sup> Η επίτευξη του δείκτη θα γίνει και με τη βοήθεια της δράσης δημιουργίας Δημοτικού parking στο κτίριο ΒΕΤΛΑΝΣ από πόρους εκτός ΒΑΑ.

ΟΔΗΓΟΣ ΓΙΑ ΤΟ ΣΧΕΔΙΑΣΜΟ ΚΑΙ ΤΗΝ ΥΠΟΒΟΛΗ ΣΤΡΑΤΗΓΙΚΗΣ ΑΣΤΙΚΗΣ ΑΝΑΠΤΥΞΗΣ.  
 Αστικά Κέντρα εκτός περιοχής Θεσσαλονίκης

Στρατηγική Αστικής Ανάπτυξης Ηρωικής Πόλεως Νάουσας

					(T1305)
			4.2.6 Άλλες εφαρμογές ΤΠΕ – Ειδικές θεματικές διαδρομές (2 γ / Κωδ. 79)	Αριθμός δημόσιων ψηφιακών υπηρεσιών που αναβαθμίστηκαν = 1 (T1201)	Τιμή βάσης = ? Τιμή στόχου = διπλάσιος αριθμός (2023)

## ΠΑΡΑΡΤΗΜΑ Γ: ΠΙΝΑΚΑΣ ΣΥΝΕΡΓΕΙΩΝ

ΠΑΡΕΜΒΑΣΕΙΣ	1.1.1.	1.2.1.	1.2.2.	1.3.1.	1.4.1.	1.5.1.	2.1.1.	2.1.2.	2.2.1.	2.2.2.	2.2.3.	3.1.1.	3.1.2.	4.1.1.	4.2.1.
1.1.1. Δράσεις Προώθησης Επιχειρηματικότητας															
1.2.1. Προγράμματα επιμόρφωσης ανέργων για την προώθηση στην αυτοαπασχόληση και στη δημιουργία ΠΜ και ΜΜ επιχειρήσεων															
1.2.2. Προγράμματα ενισχύσεων ανέργων για την τόνωση της αυτοαπασχόλησης και τη δημιουργία επιχειρήσεων															
1.3.1. Τοπικό σύμφωνο ποιότητας στον αστικό χώρο και ειδικές μορφές τουρισμού															
1.4.1. Προγράμματα επανακατάρτισης/βελτίωσης δεξιοτήτων εργαζομένων															
1.5.1. Αρχιτεκτονικός φωτισμός σε σημεία ενδιαφέροντος															
2.1.1. Αειφορική ανάπτυξη και διαχείριση του Δημοτικού Πάρκου και σύνδεση του με τον αστικό ιστό															
2.1.2. Περιβαλλοντική αναβάθμιση και ανάδειξη ως πρότυπου δημόσιου χώρου πρασίνου & αναψυχής της κοίτης Ποταμού Αράπιτσας															
2.2.1. Προώθηση εναλλακτικών τρόπων μετακίνησης, υποδομές για καθαρές μεταφορές															
2.2.2. Πεζοδρομήσεις εντός του εμπορικού κέντρου, νησίδες πρασίνου και ανάπτυξη πλατείας															
2.2.3. Σύστημα διαχείρισης μετακίνησης και στάθμευσης															
3.1.1. Ενίσχυση της πρόσβασης στην αγορά εργασίας ανέργων ΑμεΑ															
3.1.2. Δράσεις στήριξης νέων και ανέργων για αυτοαπασχόληση - ίδρυση κοινωνικών επιχειρήσεων															
4.1.1. Εφαρμογές Smart City															
4.2.1. Άλλες εφαρμογές ΤΠΕ – Ειδικές θεματικές διαδρομές															

## ΠΑΡΑΡΤΗΜΑ Δ: ΕΠΙΧΕΙΡΗΣΙΑΚΟ ΣΧΕΔΙΟ ΔΗΜΟΥ ΗΡΩΙΚΗΣ ΠΟΛΕΩΣ ΝΑΟΥΣΑΣ: ΠΙΝΑΚΑΣ SWOT

### Δυνάμεις (Stenghts)

- i) Δυναμικός γεωργικός τομέας, με ποιοτική πρώτη ύλη, με έμφαση στα προϊόντα αναγνωρισμένης ποιότητας.
- ii) Δυνατότητα αξιοποίησης του ιδιόκτητου ορεινού όγκου για ανάπτυξη εναλλακτικών μορφών τουρισμού.
- iii) Κτηνοτροφική παραγωγή εκτατικής μορφής, η οποία μπορεί να προσφέρει και την πρώτη ύλη για τη λειτουργία και ανάπτυξη δυναμικών βιοτεχνιών στον τομέα των τροφίμων.
- iv) Σημαντικός δασικός πλούτος που προσφέρει αφενός δυνατότητες αξιοποίησης της πρωτογενούς παραγωγής ξυλείας και αφετέρου λειτουργεί ως πόλος έλξης επισκεπτών
- v) Ύπαρξη σημαντικών αθλητικών εγκαταστάσεων και υποδομών, όπως τα αθλητικά κέντρα των 3-5 Πηγαδιών και της Κουτσούφλιανης, τα Δημοτικά κολυμβητήρια, το Ευρωπαϊκό μονοπάτι μακρινής διαδρομής E4, κοκ..
- vi) Γειτνίαση με Θεσσαλονίκη. Η Θεσσαλονίκη αποτελεί το δεύτερο στην τάξη ελληνικό αστικό κέντρο η οποία λειτουργεί σαν μοχλός ανάπτυξης για την ευρύτερη περιοχή.
- vii) Ύπαρξη αξιοπρεπών υποδομών που συνδέουν την πόλη με την υπόλοιπη Ελλάδα (ΠΑΘΕ, Εγνατία οδός, σιδηροδρομικό δίκτυο).
- viii) Δυνατότητα αξιοποίησης των ΑΠΕ και ιδίως του υδατικού δυναμικού για παραγωγή ενέργειας, αύξηση των πόρων του Δήμου και παραγωγή καθαρής ενέργειας.
- ix) Ανενεργό κτιριακό απόθεμα κυρίως παλαιών βιοτεχνικών και βιομηχανικών μονάδων, που μπορούν να αξιοποιηθούν σε νέες χρήσεις για την ανάδειξη της πόλης. Προβλέπεται να αναπτυχθεί μια προσπάθεια επανάχρησης των κελυφών αυτών με σκοπό τη χωροθέτηση σε αυτά επιχειρηματικών και εκπαιδευτικών λειτουργιών.
- x) Αναπτυγμένη νοοτροπία μισθωτής εργασίας, ως αποτέλεσμα της ισχυρής παρουσίας του δευτερογενή τομέα κατά το παρελθόν.
- xi) Πλούσια και χαρακτηριστική πολιτιστική δραστηριότητα (Αποκριά Νάουσας, Διεθνές Φεστιβάλ Κινηματογράφου Νάουσας, Φεστιβάλ Πυρσού, Δρόμοι του Κρασιού, πολιτιστικά δρώμενα σε όλο το Δήμο μας κτλ), παραγωγική παράδοση (τοπικά γλυκά, μαρμελάδες, κομπόστες, προσωπεία, φορεσιές κτλ).
- xii) Ύπαρξη και γειτνίαση σε χώρους μεγάλου αρχαιολογικού ενδιαφέροντος (Μακεδονικοί τάφοι, Σχολή του Αριστοτέλη, Βεργίνα, Πέλλα, Δίον), παρουσία βυζαντινών μνημείων (εκκλησίες και μοναστήρια) και ύπαρξη χώρων μεγάλης ιστορικής και θρησκευτικής σημασίας.
- xiii) Ύπαρξη χώρων θρησκευτικού ενδιαφέροντος
- xiv) Αναγνώριση των νερών της πηγής Αγίου Νικολάου στην Τ.Κ. Κοπανού ως ιαματικού πόρου.



Στρατηγική Αστικής Ανάπτυξης Ηρωικής Πόλεως Νάουσας

- xv) Περιοχή με μεγάλη φυσική ομορφιά η οποία περιλαμβάνει και το χαρακτηρισμένο ως «περιοχή ιδιαίτερου φυσικού κάλλους», άλσος του Αγίου Νικολάου (NATURA 2000).
- xvi) Ισχυρή οινοπαραγωγική παράδοση, με παραγωγή ποιοτικού κρασιού στη ζώνη ΟΠΑΠ Νάουσα, το οποίο μπορεί να συνεισφέρει στον εμπλουτισμό του προσφερόμενου τουριστικού προϊόντος.
- xvii) Ποικίλες αναπτυξιακές πρωτοβουλίες της δημοτικής αρχής, όπως η μελέτη για το branding, η μελέτη για την αξιοποίηση του ορεινού όγκου, η υλοποίηση του επενδυτικού σχεδίου για την εκμετάλλευση των ΑΠΕ, η υλοποίηση ενός ολοκληρωμένου στρατηγικού σχεδίου για την αστική ανάπτυξη, σχεδιαζόμενες εντάξεις στο ΕΣΠΑ, στο Πράσινο Ταμείο, στο INTEREGG, στο LIFE+ και άλλα προγράμματα.

**Αδυναμίες (Weaknesses)**

- i) Προβληματική οδική σύνδεση με το μητροπολιτικό κέντρο της Θεσσαλονίκης.
- ii) Έντονη αποβιομηχάνιση της περιοχής, με πολλές βιοτεχνικές και βιομηχανικές μονάδες να έχουν σταματήσει τη λειτουργία τους την τελευταία δεκαπενταετία.
- iii) Μειωμένη ανταγωνιστικότητα των ΜΜΕ της περιοχής, εξαιτίας της αδυναμίας υιοθέτησης σύγχρονων λειτουργικών και παραγωγικών μεθόδων, της ανεπαρκούς δικτύωσης και σύνδεσης με ερευνητικούς φορείς και της μη αξιοποίησης των τεχνολογιών πληροφορικής και επικοινωνίας.
- iv) Ανεπαρκής ενθάρρυνση και στήριξη της επιχειρηματικότητας, κυρίως προς την κατεύθυνση καινοτόμων δράσεων που αξιοποιούν τη σύγχρονη τεχνολογία.
- v) Ανεπαρκής σύνδεση των παραγωγικών δράσεων με τα ακαδημαϊκά ιδρύματα για την ανταλλαγή ιδεών, βέλτιστων πρακτικών και τεχνογνωσίας.
- vi) Αδυναμία συγκράτησης των νέων επιστημόνων.
- vii) Μικρός κλήρος, μικρή συμμετοχή της μεταποίησης στην αξιοποίηση του παραγόμενου προϊόντος του πρωτογενούς τομέα.
- viii) Αδυναμία κατοχύρωσης και υποστήριξης τοπικών προϊόντων και υπηρεσιών, καθώς και προβολής τους σε εθνικό και διεθνές επίπεδο, ως χαρακτηριστικό προϊόν Νάουσας.
- ix) Μη ικανοποιητική αξιοποίηση των ιδιαίτερων χαρακτηριστικών και ανταγωνιστικών πλεονεκτημάτων της περιοχής για την ανάδειξη της Νάουσας ως ισχυρού τουριστικού πόλου.
- x) Ανεπαρκής επένδυση σε τουριστικές υποδομές, όπως χώρος υποδοχής τουριστών, καταλύματα, χώροι εστίασης και αναψυχής, χώροι στάθμευσης.
- xi) Προβληματικό ορεινό και αγροτικό οδικό δίκτυο, που αφενός δυσχεραίνει τις μετακινήσεις και αφετέρου αποτρέπει τη εύκολη διασύνδεση των διαφόρων προορισμών τουριστικού ενδιαφέροντος.
- xii) Χρόνια ανεργία, που σύμφωνα με τα στοιχεία του ΟΑΕΔ φθάνει έως και το 37% στους νέους. Έτσι λοιπόν, ένα σημαντικό τμήμα του εργατικού δυναμικού δε συμμετέχει στην παραγωγική διαδικασία και παραμένει αναξιοποίητο.

Στρατηγική Αστικής Ανάπτυξης Ηρωικής Πόλεως Νάουσας

- xiii) Ανεπαρκής αξιοποίηση του ανθρώπινου δυναμικού της περιοχής και αδυναμία προσέλκυσης ανθρώπινου κεφαλαίου υψηλής ποιότητας.
- xiv) Περιορισμένη συμμετοχή μειονεκτικών ομάδων του πληθυσμού στην παραγωγική διαδικασία, με συνέπεια την εμφάνιση συμπτωμάτων κοινωνικού αποκλεισμού.
- xv) Πληθυσμιακή συρρίκνωση της περιοχής, που σύμφωνα με την τελευταία απογραφή του 2011, ανήλθε σε -5,72%.

**Ευκαιρίες (Opportunities)**

- i) Έναρξη υλοποίησης του νέου Ε.Σ.Π.Α.
- ii) Αξιοποίηση χρηματοδοτικών εργαλείων του Ευρωπαϊκού χώρου.
- iii) Αξιοποίηση του ορεινού όγκου (Ξενοδοχείο Αγίου Νικολάου, 3-5 Πηγάδια) με προκήρυξη διεθνούς διαγωνισμού για την προσέλκυση επενδυτικού σχήματος.
- iv) Συνεχώς αυξανόμενη ζήτηση γεωργικών προϊόντων από όμορες χώρες της Βαλκανικής και χώρες της Ανατολικής Ευρώπης (Ρωσία, Πολωνία, κτλ) που αποτελούν αγορές- στόχους για τα τοπικά παραγόμενα προϊόντα.
- v) Αξιοποίηση του Ινστιτούτου Φυλλοβόλων Δέντρων ως ερευνητικό κέντρο υψηλών προδιαγραφών του πρωτογενούς τομέα.
- vi) Στροφή των προτιμήσεων του καταναλωτικού κοινού προς ποιοτικά γεωργικά προϊόντα και προϊόντα βιολογικής καλλιέργειας και κτηνοτροφίας.
- vii) Αυξανόμενη διεθνής τάση προσέγγισης της φύσης και της παράδοσης.
- viii) Ύπαρξη νέων τεχνολογιών πληροφορικής και επικοινωνιών, μεθόδων εφοδιαστικής αλυσίδας.
- ix) Ευρωπαϊκή και εθνική προτεραιότητα αξιοποίηση των Ανανεώσιμων Πηγών Ενέργειας (Α.Π.Ε.) (αιολικό, ηλιακό δυναμικό, υδροδυναμικό, βιομάζα κλπ).
- x) Διεθνής τάση για αλλαγή των προτιμήσεων όσον αφορά στις περιοχές τουριστικού προορισμού και στις δραστηριότητες εναλλακτικού τουρισμού. Ο αθλητικός, ο φυσιολατρικός, ο οινογαστρονομικός, οικολογικός, θρησκευτικός τουρισμός κτλ συμβαδίζουν απόλυτα με τα ιδιαίτερα χαρακτηριστικά της περιοχής.
- xi) Ένταξη και δικτύωση των αστικών κέντρων σε δίκτυα πόλεων που βασίζεται στην αρχή της αλληλεξάρτησης και της συμπληρωματικότητας των προβλημάτων, των προγραμματισμών, των σχεδιασμών και της επίλυσης των προβλημάτων αυτών.
- xii) Αξιοποίηση των προγραμμάτων της Ε.Ε. και δυνατότητες δικτύωσης σε ευρωπαϊκό επίπεδο.

### Απειλές (Threats)

- i) Δυσμενής οικονομική συγκυρία και ύφεση της ελληνικής οικονομίας, η οποία εκφράζεται μέσα από τον περιορισμό του διαθέσιμου εισοδήματος, λόγω και του συνδυασμού των επιπτώσεων της αποβιομηχάνισης σε τοπικό επίπεδο.
- ii) Αύξηση αστυφιλίας και μεταναστευτικών ροών προς το εξωτερικό.
- iii) Έντονος ανταγωνισμός στο εγχώριο και διεθνές περιβάλλον, που απαιτεί την αξιοποίηση και προβολή της μοναδικότητας της περιοχής.
- iv) Ένταση του διεθνούς ανταγωνισμού παραγωγής και μεταποίησης γεωργικών προϊόντων και μείωση των ενισχύσεων και των επιδοτήσεων από την ΕΕ.
- v) Διαμόρφωση ανταγωνιστικών συνθηκών από άλλες ορεινές περιοχές, οι οποίες στοχεύουν σε ανάπτυξη εναλλακτικών μορφών τουρισμού. Ελλοχεύει ο κίνδυνος απώλειας επισκεπτών, εξαιτίας της τουριστικής ανάδειξης άλλων περιοχών.
- vi) Συρρίκνωση του πρωτογενούς τομέα και εμπάργκο από τη Ρωσική Ομοσπονδία.
- vii) Απομάκρυνση από τον παραδοσιακό χαρακτήρα της περιοχής.



ΔΗΜΟΣ  
ΗΡΩΪΚΗΣ ΠΟΛΗΣ  
ΝΑΟΥΣΑΣ

---

MUNICIPALITY OF NAOUSSA



ΔΗΜΟΣ  
ΗΡΩΪΚΗΣ ΠΟΛΗΣ  
ΝΑΟΥΣΑΣ

---

MUNICIPALITY OF NAOUSSA